بازرسی شد
۴۲ - ۴۶

بازدید شد
۱۳۸۴

کتابخانه مجلس شورای ملی
کشف الکشاف
مؤلف زمخشری
موضوع
شماره قفسه ۱۲۰۷۱
شماره ثبت کتاب
۵۰۹۱
۱۱۰۷۸

۱۰۹۵۰

فهرست شده
۱۲۰۷۱

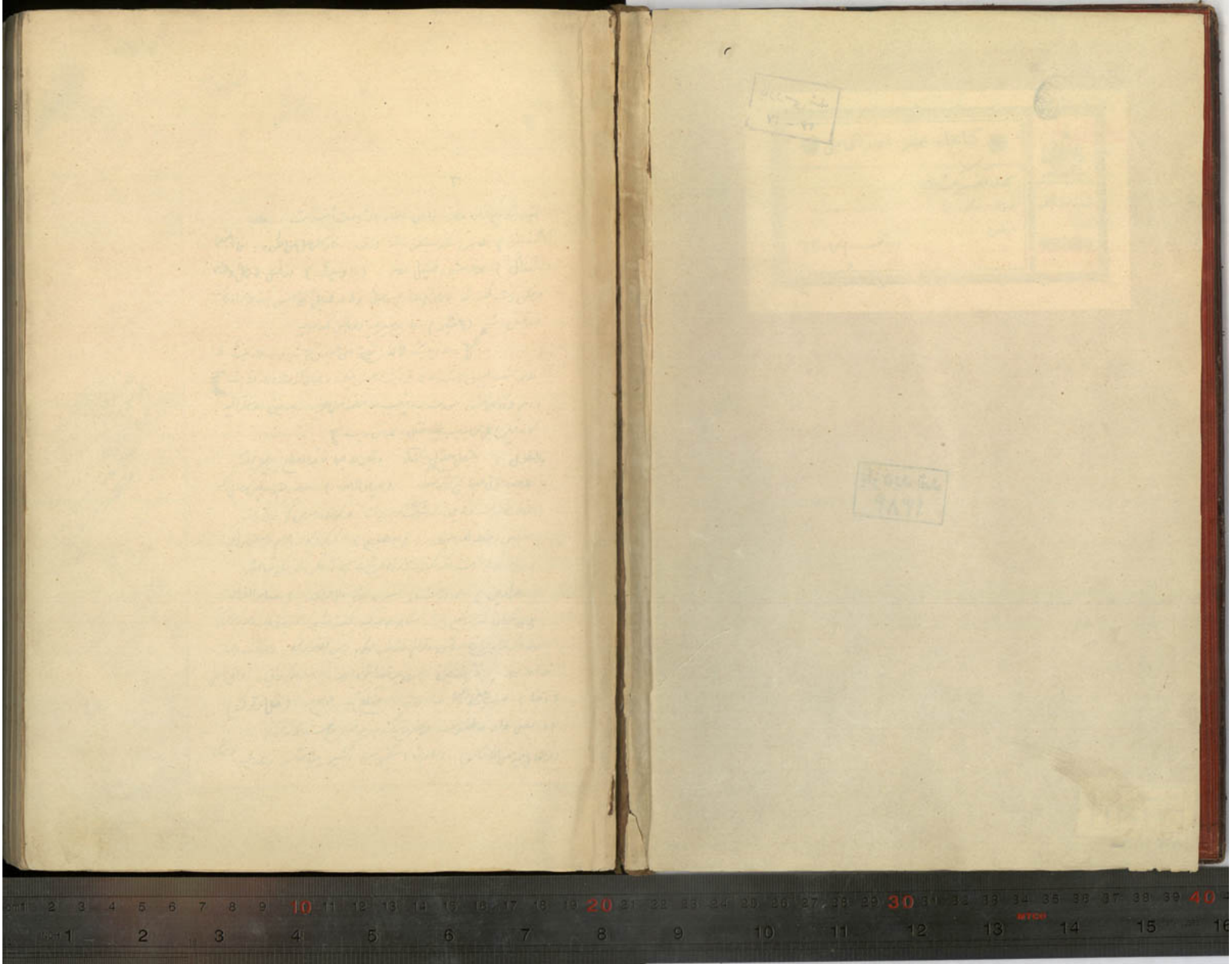

بقیه استاد بدیع الزمان مدظله داخل بافساد در ریاضت اخذ است

(یستفز) ظاهر آنست که یستفز باشد از خود فاذا الرجل من المکروه : نجا (انجد)

(تتضاءل) لاغر میشود ضئیل لاغر (لا ریب) از قبیل لا رجل فی الدار

و ممکن است گفته شود لا رجل فی الدار بل رجال ولی در لا رجل نفی جنس است که افراد و جماعت

همه منتفی است (لا ضیر) ای لا ضیر فیه و لا بأس بک او فیه

در لا ریب لا لای نفی جنس است و در لا ریب لا

لای شبیه بلیس است که نفی فردیت از جنس میکند و احتمال کثرت در او باقی است

: اسم لای نفی جنس مبنی است بر ما ینصب به لتضمنه معنی الحرفیه و هو من الاستغراقیه

کانه قیل هل من ریب فیه فقال لا من ریب

(لا غول) اغتیال عقول کذا و قیل لا فیها غائلة الصداع بدلیل قوله

لا یصدعون عنها شیخ زاده بیضاوی (یمرض المریض) مریض میشود مریض و حال آنکه

مخاطب عالم است ولی چون در شرف مرض است و گمان در مرض گم شدن است

مریض و ضاله گفته میشود (مطبوع) مسکوک کانه مادام که مستقرش مسکوک

روی سکه موجود است سکه سکه است و زایل شدنی نیست مگر سکه سکه نباشد

(زهراوین) دو درخشنده سوره بقره و آل عمران (سنام القرآن)

چون کوهان شتر مرتفع است سنام بر هر بلندی گفته میشود از این باب مجاز مرسل است

ولی اگر برای قرآن رأس و قوائم و ذنب و کلام و غیره تصور شود استعاره بالکنایه

خواهد بود (مرتضین) دارای مرتضائین بود (فرس واق) واقی بود

(وجا) ضرب بسکین و غیره — درد (ضلع) — اعوجاج (ضل و ترک)

او بمعنی واو عاطفه است و فعل و ترک هر دو فعل واجب و ترک حرام

(والعامل فیه معنی الاشاره) اسماء اشاره متضمن معنی اشیر میباشند و لا ریب را عامل

گفت چرا که معنی چنین میشد حسن یکی بیرون آمد حال آنکه مدعی السقوی ذات
معدوم چنین میشد در صورتیکه هیچ فاعلی نباشد ترکیب دهد او خطا میکند ؟
(واو الظرف) صمت ظرف کون متدرت (فان قلت ما فعل الصفة)
اگر معدوم صفت بین معدوم هم معروف و بیان باشد آنرا کاشفه و موضحه و موقته گویند
شرح الجسم المطهر الوضیء الحسن تمیز و اگر معدوم خارج معدوم هم معروف و بیان حال از
احوال معروف نباشد مخصصه و مقیده نامند ذی الفضل الکریم و اگر صفت معدوم از طلب
قبل از اجرا و صفت خواه مشترک غیر مشترک ان برای مدح باشد ذم است مثل
بسم الله الرحمن الرحیم و ذی رجیم معدوم است ۵ شیطان الرجیم
(وأنات بیدشاه (شیوب تهیکله است زیرا که
(بطنت الدابه سیر شد حیوان (ضایع اخواف وسیل
(نفقت السوق رواج گرفت بازار (ضراب شمشیر زدن
(خزالة اسم (قسیط = تمام = از قاط بمعنی قداقه (تعاعس
تعسس صد حدب سینه را پیش آوردن و انتصاب کمر تعاعس انتصاب از امر
(تنبط عن الامر : تعوقا (قعلوین ورکین (کاذبین تان ملحدان
بین الورکین والفخذین موضع کمال : طاعون تان (قحم سیه روم (ابن الهمام
پسر بهت ؛ کثیر الهم (یا لهف ارحال (زیابه للحارث اسم
(آنیب مرحبت کنند (عبقه سطر (لحب المؤقدان الا
مؤسی ۵ وجعدة اذا اضاءها الوقود ۵ حبت در صدر حبیب
روزن کرم وره بر از اهلال حبت یا حبت میشه محبوب میشه ۵
المعنی چه محبوب میشه ان مرد برافروزنده آتش مرتا نخورد مرسی وحید از ایران جزیره ۵

کردم (امین

(وما یطرقون به حق سواهم سلف میشه از نیزه مسلمین بر سر سایر کفار سیاورزنه
ایشان که مسلمین باشند حق نباشد (فواظهر دولت ترکیه بالا و دولت طرف
حکم ذات معنی قائم داشته باشد چ (یمنعونها در زد سیه فرمد نفوس خود را
(علیون اعلیت بالاتین یعنی چیزم زد نداورا ۵ یا حیم مرد اگفت شد
صفات کمالیه نمیرود گفت (اتجه له ظاهر شود برای او (تعرج سیدکنه
(هاجس وارد ات نفس (حنق حسد (تحرقون از غضب دندان
هم سائیدن (تعضیه یعنی تاج بر سر او نگذارند (حقود صفت
(طبع خم کوزه صفت و است (اقلیس الثوب جمع ثوب جامه (موقت الجامع
چیزهای کثیره مردم فقهاء بار کثیر آمد موقت الاصل شده ان زیاد خواهیم
(کلب الوحشی فرار کند و از هر شی ایکه و جنب نفار کند بین کذب یعنی تردید و توقف است
(شوط سلف کیدان قویا (عانوه یعنی در رفع نر خورد نش باشد
(تعیر سترد و کاهی با طرف یدکه بر بطرف دیگر و تیر در بین او نر
(یتلقی به القسم بجانب به القسم (زعرا مطیة الکذب ذکور اگر کذب بسیار است
یعنی زعرا گفته شد هر فسانه دروغی ممکن است در دنبال بیاید چنانکه عرب گوید
خبر الیجر (عن حلق تجم از جنس انها - از همان پرت (اشقر گوا
رنگ شرنه (قسیطه ذ القوم از قسم سقاما (فت سکته کرد او را در دعا
تعاوده عادت کرده (تناجز تقاتل (شطار شاطر از شطر
باخوذ است یعنی اشخاص مردم دین بالا نقسیم و شک بعضه (خاتن داماد
(مراوق هم رواق (ازیقه نقاط (ظهرانی پشت
مقصود وقوع امین تجاوز الف راست (مینته ماخوذ از این یعنی دروغ تحقق

عدد ورق عوامها
۱۵۴۶

(خَلاكَ ذَمٌّ یعنی مذمتی بر تو نیست (لَاهُزَأَنَّ هر آینه خواهم مرد
(لَغَبْتُ تعب کشیدم (اَرْوَى من النعام شکار کوهی و شترمرغ
چون هرگز بهم نمیرسند و بمنزل یکدیگر نزدیک نمیشوند لذا در رای تباین بین
چیزی ذکر کنند (اجترح = اقترح (مَطَّ یَمِیطُ مَطًّا : مَدَّهُ جذب
(ضَلَّ دُرَیْصٌ نَفَقَهُ بچه موش سوراخ خود را گم کرد (کان اذنه قلبه خطلاوان
یعنی دراز و آویخته (ابن دایه غراب (عَزَّ غلبه کرد
عششش لانه گذاشت مرد پوشال پرنده برای لانه (قَصَعَ الیربوع
تنفقناه یعنی از نافقاء او بیرون میاریم نافقاء سوراخ مخفی یربوع
(تُؤَامٌ جمع توأم است (حَرِدَتْ یعنی بد خلق شد (قصع الیربوع سد باب جحره
- قَصَعَ الشیطان فی قفاه : ساء خلقه و غضب (دَامِرٌ هلاک شده
(تبکیت

بسم الله الرحمن الرحیم

(یتجها ء شماره نرود) (من قبل الانملة) عدد حروف را نامگذاریم چون اصول
تعداد است از انجهت هر شئی را ابتدا و وسط و انتهاست و اینها را که نامیده
(لم یغفلوها) بنشان نگذاشتند غفلت تیر از تیرهای قمار و نشانه ندارد
یعنی وجود خود و حرف در میان نشانه و شمار عیسی است
(لم تلها العوامل) تا عوامل نزدیک نشود از اعوامل (هو قوفه) یعنی بحال عدم و اعراب
نه حال بنا چه انکه در اینحال بنا نه بحال اعراب انجمله بحال بنا پیوسته
(علات) قصد کند (ولو اعربت) اگر با جواب نحوانی بر ترتیب ابجد
علیم شدا یعنی صحیح نیست (خلیق) یعنی سزاوار است بگوئیم خدا در تسمیه
مسمی میکند چنانچه حروف در شمار با را الهی حرف نامیده اند
(اماله) حرکت الف و فتحه را بکسره تمایل دادن و تفخیم بمکس آن است
(هذا وکیف) در کیف و این اقتضا سکون نیست و در هذا جایز است همچنان
در شمار حروف (وذان لا) در لا حرف است و وقتی از اسم قرار دهند
معدود و معنون میشود پس شمار حروف نیز خواهند و هر وقت از اسم قرار دهند
معرب خواهند بود و در سایر صفات همین است (توجم) علامت گذارده است
(کسرة) ترتیب داده است (ید کونی علیم) والروح شاجر فعلاتلن
جمیع قبل التقدم یا ربا در سراجم را و تیرها در انداخت (ویجم سیخ زدن تیر)
چرا فید از پیش امن کنی نیفتاده (یا پیش از تیر خوران) (دعنی من تمتمانی)
بجای من تمتمانی چونکه تمتمانی فعل قول اعطنی تمتمانی است شده (قرأت سورة)
سورة نیکوتر چونکه نقش سورة نکوتر است

(وجدنا او احق الجمل ابرکض الجواد) احق نگفت چون نقش قول است
جواد = اسبی را قبل از تاخت براست و چپ برانند برای تمرین
(فعلت اصطیدح انجمی بلالا) الناس نقش قول است انجماع طلب
بلال و هم کردن و نیکو زنهای میکنم (تنادوا بالویل) (ویل یا ویلی
نقش قول است (من ذیدا) ذیدا نقش قول است (الاین) جمع حرف
از جمیع نقش قول است (نتح وقصب) فتح پیشتر در با و قصب در اعراب استعمال میشود
(للاقوی ان تقول) جائز نیست یا خوب نیست
(لاتحذفها) چون حذف اثر بواو نزارد و واو اضافه نمیشود حرف خودش را
باقی میگذارد (یستقیب) قیاب هلاک - و تمام در اینها معنی نهایت
مقتضی است (مسلاه الآن) یعنی مفتوح و مکسور (لاعلیک)
یعنی لاباس علیک که هردو باس نیز گویند (لایخطی بطال معنا)

(مترجم) یعنی مسمی و نامزد (مسمی وحده) نامزد (تعدی) سابقه
(تعدیة) شماره (قرع العصا) یکی از مقدمات نوع در قضاوت نظر صاحب آنست
در کهولت سن خلق و خوی او معلوم میشود یکی از اولیاء خود را فرستاد تا او را دست و شمشیر داد
و هر زمان از او خبطی ملاحظه کند و عصائی بر زمین زند لذا قرع عصا
کنایه از اشاره و تنبیه به گفته است (عن اخرهم) از اول تا آخر ایشان
(زعماء الجواد) کفیل عادات (تسابقا) سابقه در اسب کنیز یا دو گدام
پیشتر بدود کنایه از سبقت سابقه (اقتضاب خطب) قطع بیانات و خطب
قطعه قطعه رشت گفتن (افتنان) از رشته خ پیرهن (جریر) از غزل بجاسوسی فرستاده شده

وافتنن

(قصیده) نخ رشتوان شبانه یعنی قصیده‌ها را نیز (دجن) شب تاریک چون بخر
شعر و زن خصیف و نساب بمعنی سلسله پدران است کلمه ثابت بحرکت لنگ دارد
(نبوت) سلبت یعنی ماجرا کرد سایر پیغمبران را فصاحت و بلاغت قرآن
(شقت غبار کل سابق) شکافت گرد و غبار هر پیش روی را یعنی از همه گذشت
(مطامح) طمح سر بلند و دور نگاه کردن و مطامح امیدها (خلقه بقبول)
سزاوار بقبول (مقبول علی وجه الدهر) یعنی از سنه طویله گذشته شهرت است
(تابط شرا) نیزه بلند گرفت شرا را یا زیرا چون بود مادرش پیمانه کفت بلکه نشان دیگر که او
روی لوس نیز دس پیه بیرون گفت چون سر جمجمه مادرش را انباشته بافت
سرال گفت و چادرش پیرهن را که پر از مار بود او گفت تابط شرا
(شاب قرناها) سفید شد او طرف پیشانی او (دظانه) اجمیت
(ملتوته بالمذکوره) یعنی در گذشت غلبه کلمه است بر مذکر (تبکیت)
از ام جمت (یکلم) اسم مع کلمه است (خطلا) قبیل از فعل ماضی برای
دعاست است و قبیل از فعل نفع برای امر است (ایة) در اس طریقه
(غاتمه) عاقب کننده (الم نسفا اولا) جمله دعائیه کلمات و خبر مبتدا
ضمیر باید لازم دارد و بسیه اول برگردد و چون دلف همراه با مرجوعیت از ضمیر
کفایت میکند (هم القوم) کل خلیفه است سرآل را برای افاده معنی استغراق
معنی استغراق صفات نه استغراق افراد (کان ماعلاه) نظر بباب کتب ۲ دوم است
در نحو بجهت عادله ترجیح کفته است (یشخص) شاخص میکند بلند میکند (خافض)
یعنی لاغر و یعنی خوابیده در رمال (شطوع) رونده. سالع. (یخیل ماوا)
تخیل کننده (یرود وزا) واژه یرود دو معنا از اضداد است در جمله دوم معنی اول (نبهه)

هنگامیکه وقتش آن در آید و دوش کند. (وابی الطیر) و پرنده را ترتیب نعیم
(آثره) بایستید به الف و یقدم به میم زعداه (هثابه) محل ثواب
و مرکز رفت و آمد مسافر و از این باب بمعنی منزل میشود بمثابه یعنی بمنزله
(اثجاله) با نفزاده (شتی) جمع شتیت پراکنده (یثبطک) باز دارد ترا
(هناة) جمع عانه عبدیت بغلو کننده کان از عقوق (مرهده) جمع مارد
معنی سرکش (تبیان و عرض) بواسطه عرض اولی در تصنیف کتاب بعد و فائده مقدمه کتاب
(تبیان اسلوب) انکه محمول و موضوع هریک از ابواب مختلف است محمول اولی کتاب و فائده
کفار مرصع اوفی انکه کتاب هدایت بتقلیل است و مرجع ثانی در تصنیف کفار
(لا یتقوی) برنجید و از عهده خود (تجهه) بیرخصه
(تقبوا) شمشیر را هر چیز را زنند بدان بر میگردد اما بمعنی کشتن کنند کفار
(تقاذف) بمتابعه اکراه و اردشیر نام او (عقاقر) و اینها اسم شهرهاست
(عنه) واو و میم ضمیر العشیه را کرسیه (لصقر الناقر) کوشتی و حرکت
میدهند تا جوخ از استخوان جدا شود و صقر قدری کرسته است و نوک بر زمین میزند
و زمین را نقر میکنند (اغثام) گول بی فهم (لا یقفع حصاتها) در کلام
(ثبوت اعراض) (ناقة ضبوث) دست کشنده از فربهی شده و فربهی است
دست میکشند و فربهی را احساس کنند پس دست کشیدنها شهادت نه دست کشنده
(عافی القدر) عافی بقیه مانده اب گوشت و در دیگ چه رسال قطوب هر جماعت
دیگ بمانند بفقیر سپرده و از پیش فقیر اگر چیزی بیابد رد میکنند به صاحبان (هلوعیه)
در سال قحطی سن بذل میکنم (قوانی) در افکنده شهادت (استشرا) لجاج
از هلوی پشوی (بی) (مقصوده) بضمه ترکه (تفاخ) زیاد کننده عطش
شدید

(اعذب عن الشیء امسک عنه گوارا و آب امساک عطش میکند (فرات
باب میگویند لانه یفرت القطیش چون عطش را پراکنده میکند (فادح :
مثقل سخت (ثنی و ثلث ای الکلام ثلث الکلام (مذبذب
از ذب بمعنی دفع مکرر لفظ دلالت بر تکرار معنی است چون مذبذب مدفوع الطرفین است
یا حرکت از این دسته بدان دسته و بعکس دارد — این دلالت مکرر لفظ بر تکرار معنی
زلزل و بلبل و غیره منظور است (منافق نفق : نفذ (عمهم سرگردانی حیرانی
(صم بکم عمی جمع اصم ابکم اعمی (الوقه و لوقه غذای مرکب از کوه و خرما
(اجتنان اختفاء (اناس بقولی از انس صد وحشی است و دیگر
از نسیان در قول ضعیف است و بقول صاحب کشاف از انس بمعنی ظهور است
در مقابل جن و لی خوب است بشر در مقابل جن و شر و انس در مقابل وحشی
(رخال بزغاله ماده (نویس چه آنکه مصغر هر کلمه کاشف اصل ترکیب است
پس نویس مصغر ناس است ظاهر میکند که الف اناس جزو کلمه نباشد
لکن گفته شد که بر خلاف قیاس است چنانکه مصغر انسان بر انیسیان
رجل بر رویجل بر خلاف قیاس است (دعاره خبث و سه
(وعقیدتهم عقیدتهم و حال آنکه عقیده آنها همان عقیده ایست که سابقا دارا بودند
مثل قول شاعر انا ابو النجم و شعری شعری (احتازوا اجمعوا دارا شدند فراهم آوردند
(انتحلوا نسبت دادند (واستمطروا طلب عطا کردند از بزرگان قریش از هر
منخدع از ایشان منخدع بزرگ را گویند چه آنکه بزرگ خدعه نکند لکن منخدع واقع شود
(یختلب ای یختدع الخلب : الخدیعة باللسان (ما مباراة بهم چشمی
و مقابله کاری کردن بلجاج و غیره (سابقه) (زاول : حاول — طالب

قال علي عليه السلام لو كشف الغطاء ما ازددت يقينا
قال في شرح التجريد لانه حصل له من البراهين القطعية
على حقيقة التوحيد ومتعلقاته والايمان وصدق
الرسل فيما جاؤا به ما لا مزيد للتيقن فيه واخبر رسمي
زيادة اليقين عن زيادة ثمراته فان عاقلا لا يشك في
ان عين اليقين اقوى من علم اليقين وان حق اليقين اقوى
من عين اليقين ودليله اذ لم يوس قال بلى ولكن ليطمئن
قلبي فاثبت لنفسه حقيقة الايمان وظل زيادة الطمأنينة
برؤية العيان فلا ملاقاة لما قاله علي عليه السلام
خلافا لمن وهم فيه ٥
ومن رسالة القشيري في الفرق بين علم اليقين وعين
اليقين وحق اليقين اليقين هو العلم الذي لا يداخل
صاحبه ريب على مطلق العرف ولا يطلق في وصف
الحق عليه لعدم التوقيف فعلم اليقين هو اليقين
وكذلك عين اليقين نفس اليقين وحق اليقين نفس اليقين
فعلم اليقين على موجب اصطلاحهم ما كان
بشرط البرهان وعين اليقين ما كان بحكم البيان
وحق اليقين بنفس العيان فعلم اليقين لارباب
المعقول وعين اليقين لاصحاب العلوم وحق
اليقين لاصحاب المعارف انتهى ٥

الحمد لله وحده

ملك هذا السفر العظيم الجليل تفسير الكشاف لحقائق التنزيل وعيون الأقاويل
مولانا السيد الأعظم شمس الإسلام والدين أحمد بن أمير المؤمنين المتوكل على الله رب
العالمين القسم بن الحسين بن أمير المؤمنين المهدي لدين الله أحمد بن الحسن بن أمير المؤمنين المنصور بالله
القسم بن محمد بن علي بن الرشيد بن أحمد بن الأمير الحسين بن علي بن يحيى بن محمد بن يوسف الأصغر
الملقب بن الداعي إلى الله القسم بن الإمام الداعي يوسف بن الإمام المنصور بالله
يحيى بن الإمام الناصر لدين الله بن الإمام الشهير الكبير الهادي إلى الحق يحيى بن الحسين
بن الإمام القسم بن إبراهيم نجم آل الرسول بن إسمعيل بن إبراهيم بن الحسن الرضي
بن الحسن السبط بن أمير المؤمنين وخليفة النبي الأمير علي بن أبي طالب الأبرع
البطين صلوات الله عليهم أجمعين وصلى الله على محمد وآله وسلم [illegible]

الحمد لله

صار هذا الكتاب الجليل والسفر المفيد النبيل مما جدته
ايدي العنايه الربانيه والايادي الصمدانيه لخزانه
سيدي المالك سيف الخلافه صفي الاسلام والدين
احمد بن امير المومنين المتوكل على الله رب العالمين الصمد الحسين
بن امير المومنين حفظهما الله تعالى بالشرع الصحيح الشريف المرعي
والحمد لله رب العالمين وصلى الله على سيدنا محمد وآله الطاهرين

تاريخ شهر شعبان سنة ١١١٣

سورة فاتحة الكتاب مكية وقيل مكية ومدنية

لأنها نزلت بمكة مرة وبالمدينة أخرى وتسمى أم القرآن لاشتمالها على المعاني التي في القرآن من الثناء على الله بما هو أهله ومن التعبد بالأمر والنهي ومن الوعد والوعيد وسورة الكنز والوافية لذلك وسورة الحمد والمثاني [illegible] وسورة الصلاة [illegible] وسورة الشفاء والشافية وهي سبع آيات بالاتفاق إلا أن منهم من عد أنعمت عليهم دون التسمية ومنهم من مذهبه على العكس

بسم الله الرحمن الرحيم

قراء المدينة والبصرة والشام وفقهاؤها على أن التسمية ليست بآية من الفاتحة ولا من غيرها من السور وإنما كتبت للفصل والتبرك بالابتداء بها كما بدئ بذكرها في كل أمر ذي بال وهو مذهب أبي حنيفة رحمه الله ومن تابعه ولذلك لا يجهر بها عندهم في الصلاة وقراء مكة والكوفة وفقهاؤهما على أنها آية من الفاتحة ومن كل سورة وعليه الشافعي وأصحابه رحمهم الله ولذلك يجهرون بها [illegible]

سورة الفاتحة سبع آيات مكية
بسم الله الرحمن الرحيم
الحمد لله رب

[illegible]

فإن قلت [illegible] قلت [illegible] وقالوا [illegible] وعن [illegible] والإله [illegible] وأما الله [illegible] ومن [illegible] فإن قلت [illegible] قلت [illegible]

العالمين الرحمن
الرحيم مالك يوم
الدين إياك نعبد

[illegible]

سورة البقرة مائتان وسبع وثمانون آية

بسم الله الرحمن الرحيم

الم ﴿اعلم﴾ ان الالفاظ التي يتهجى بها اسماء مسمياتها الحروف المبسوطة التي منها ركبت الكلم فقولك ضاد اسم سمي به ضه من ضرب اذا تهجيته وكذلك را با اسمان لقولك ره به وقد روعيت في هذه التسمية لطيفة وهي ان المسميات لما كانت الفاظا كاساميها وهي حروف وحدان والاسامي عدد حروفها مرتق الى الثلاثة اتجه لهم طريق الى ان يدلوا في التسمية على المسمى فلم يغفلوها وجعلوا المسمى صدر كل اسم منها كما ترى الا الالف فانهم استعاروا الهمزة مكان مسماها لانه لا يكون الا ساكنا ﴿و﴾ مما يضاهيها في ايداع اللفظ دلالة على المعنى التهليل والحوقلة والحيعلة والبسملة ﴿و﴾ حكمها ما لم تلها العوامل ان تكون ساكنة الاعجاز موقوفة كاسماء الاعداد فيقال الف لام ميم كما يقال واحد اثنان ثلاثة فاذا وليتها العوامل ادركها الاعراب تقول هذه الف وكتبت الفا ونظرت الى الف وهكذا كل اسم عمدت الى تأدية ذاته فحسب قبل ان يحدث فيه بدخول العوامل شيء من تأثيراتها فحقك ان تلفظ به موقوفا الا ترى انك اذا اردت ان تلقي على الحاسب اجناسا مختلفة ليرفع حسبانها كيف تصنع وكيف تلقيها اغفالا من سمة الاعراب فتقول دار غلام جارية ثوب بساط ولو اعربت ركبت شططا ﴿فان قلت﴾ لم قضيت لهذه الالفاظ بالاسمية وهلا زعمت انها حروف كما وقع في عبارات المتقدمين ﴿قلت﴾ قد استوضحت بالبرهان النير انها اسماء غير حروف فعلمت ان قولهم خليق بان يصرف الى التسامح وقد وجدناهم متسامحين في تسمية كثير من الاسماء التي لا مقدح لاشكال في اسميتها كالظروف وغيرها بالحروف مستعملين الحرف في معنى الكلمة ﴿وذلك﴾ ان قولك الف دلالته ... ﴿قال﴾ سيبويه قال الخليل يوما وسأل اصحابه كيف تقولون اذا اردتم ان تلفظوا بالكاف التي في لك والباء التي في ضرب فقيل نقول باء كاف فقال انما جئتم بالاسم ولم تلفظوا بالحرف وقال اقول كه وبه ﴿و﴾ ذكر ابو علي في كتاب الحجة في يس وامالة يا انهم قالوا يا زيد في النداء فاما لوا وان كان حرفا قال فاذا كانوا قد اما لوا ما لا يمال من الحروف من اجل الياء فلان يميلوا الاسم الذي هو يس اجدر الا ترى ان هذه الحروف اسماء لما يلفظ بها ﴿فان قلت﴾ من اي قبيل هي من الاسماء امعربة ام مبنية ﴿قلت﴾ بل هي اسماء معربة وانما سكنت سكون زيد وعمرو وغيرهما من الاسماء حيث لا يمسها اعراب لفقد مقتضيه وموجبه ﴿و﴾ الدليل على ان سكونها وقف وليس ببناء انها لو بنيت لحذي بها حذو كيف واين وهؤلاء ولم يقل ص ق ن مجموعا فيها بين الساكنين ﴿فان قلت﴾ فلم لفظ المتهجي بما آخره الف منها مقصورا فلما اعرب مد فقال هذه باء وياء وهاء وذلك يخيل ان وزانها وزان قولك لا مقصورة فاذا جعلتها اسما مددت فقلت كتبت لاء ﴿قلت﴾ هذا التخييل يضمحل بما لخصته من الدليل ﴿و﴾ السبب في ان قصرت متهجاة ومدت حين مسها الاعراب ان حال التهجي خليقة بالاخف الاوجز واستعمالها فيه اكثر ﴿فان قلت﴾ قد تبين انها اسماء حروف معجمة وانها من قبيل المعربة وان سكون اعجازها عند الهجاء لاجل الوقف فما وجه وقوعها على هذه الصورة فواتح للسور ﴿قلت﴾ فيه ﴿اوجه احدها﴾ وعليه اطباق الاكثر انها اسماء السور وقد ترجم صاحب الكتاب الباب الذي كسره على ذكرها في حد ما لا ينصرف بباب اسماء السور وهي في ذلك على ضربين احدهما ما لا يتأتى فيه اعراب نحو كهيعص والمر والثاني ما يتأتى فيه الاعراب وهو اما ان يكون اسما فردا كصاد وقاف ونون او اسماء عدة مجموعها على زنة مفرد كحم وطس ويس فانها موازنة لقابيل وهابيل وكذلك طسم يتأتى فيها ان تفتح نونها وتصير ميم مضمومة الى طس فيجعلا اسما واحدا كدارابجرد فالنوع الاول محكي ليس الا واما النوع الثاني فسائغ فيه الامران الاعراب والحكاية قال قاتل محمد بن طلحة السجاد وهو شريح بن اوفى العبسي يذكرني حاميم والرمح شاجر فهلا تلا حاميم قبل التقدم فاعرب حاميم ومنعها الصرف وهكذا كل ما اعرب من اخواتها لاجتماع سببي منع الصرف فيها العلمية والتأنيث ﴿و﴾ الحكاية ان تجيء بالقول بعد نقله على استبقاء صورته الاولى كقولك دعني من تمرتان وبدأت بالحمد لله وقرأت سورة انزلناها وقال ذو الرمة سمعت الناس ينتجعون غيثا فقلت لصيدح انتجعي بلالا وقال آخر تنادوا بالرحيل غدا وفي ترحالهم نفسي وروي مرفوعا ومجرورا ومنصوبا ﴿و﴾ قال اهل الحجاز في استعلام من يقول رأيت زيدا من زيدا ﴿و﴾ قال سيبويه سمعت من العرب من يقول لا من اين يا فتى ﴿فان قلت﴾ فما وجه قراءة من قرأ صاد وقاف ونون مفتوحات ﴿قلت﴾ الوجه ان يقال ذاك نصب وليس بفتح وانما لم يصحبه التنوين لامتناع الصرف على ما ذكرت وانتصابها بفعل مضمر نحو اذكر ﴿وقد﴾ اجاز سيبويه مثله في حم وطس ويس لو قرئ به ﴿و﴾ حكى ابو سعيد السيرافي ان بعضهم قرأ ياسين ﴿و﴾ يجوز ان يقال حركت لالتقاء الساكنين كما قرأ من قرأ ولا الضالين ﴿فان قلت﴾ هلا زعمت انها مقسم بها وانها نصبت نصب قولهم نعم الله لافعلن واي الله لافعلن على حذف حرف الجر واعمال فعل القسم وقال ذو الرمة الا رب من قلبي له الله ناصح وقال آخر فذاك امانة الله الثريد ﴿قلت﴾

سورة البقرة
مدنية وهي مائتان
وسبع وثمانون آية

القرآن والقلم بعد هذه الفواتح محلوف بهما فلو زعمت ذلك لجمعت بين قسمين على مقسم عليه واحد وقد استكرهوا ذلك ﴿قال﴾ الخليل في قوله عز وجل والليل اذا يغشى والنهار اذا تجلى وما خلق الذكر والانثى الواوان الاخريان ليستا بمنزلة الاولى ولكنهما الواوان اللتان تضمان الاسماء الى الاسماء في قولك مررت بزيد وعمرو والاولى بمنزلة الباء والتاء ﴿قال﴾ سيبويه قلت للخليل فلم لا تكون الاخريان بمنزلة الاولى فقال انما اقسم بهذه الاشياء على شيء ولو كان انقضى قسمه بالاول على شيء لجاز ان يستعمل كلاما آخر فيكون كقولك بالله لافعلن بالله لاخرجن اليوم ولا يقوى ان تقول وحقك وحق زيد لافعلن والواو الآخرة واو قسم لا يجوز الا مستكرها قال وتقول وحياتي ثم حياتك لافعلن فثم ههنا بمنزلة الواو ﴿فهلا﴾ ... ﴿فان قلت﴾ فقدرها مجرورة باضمار الباء القسمية لا بحذفها ... ﴿قلت﴾ هذا لا يبعد عن الصواب ويعضده ما رووا عن ابن عباس رضي الله عنهما انه قال اقسم الله بهذه الحروف ﴿فان قلت﴾ فما وجه قراءة بعضهم صاد بالكسر ﴿قلت﴾ وجهها ما ذكرت من التحريك لالتقاء الساكنين والذي يبسط من عذر المحرك ان الوقف لما استمر بهذه الاسامي شاكلت لذلك ما اجتمع في آخره ساكنان من المبنيات فعوملت تارة معاملة الآن واخرى معاملة هؤلاء ﴿فان قلت﴾ هل تسوغ لي في المحكية مثل ما ساغ لي في المعربة من ارادة معنى القسم ﴿قلت﴾ لا عليك في ذلك وان تقدر حرف القسم مضمرا في نحو قوله عز وعلا حم والكتاب المبين انا انزلناه كأنه قيل اقسم بهذه السورة وبالكتاب المبين انا انزلناه ﴿فان قلت﴾ ما معنى تسمية السور بهذه الالفاظ خاصة ﴿قلت﴾ كأن المعنى في ذلك الاشعار بان الفرقان ليس الا كلما عربية معروفة التركيب من مسميات هذه الالفاظ ... ﴿فان قلت﴾ فما بالهم ... في المصحف صور الحروف انفسها لا صور اساميها ﴿قلت﴾ لان الكلم لما كانت مركبة من ذوات الحروف واستمرت العادة متى تهجيت ومتى قيل للكاتب اكتب كيت وكيت ان يلفظ بالاسماء وتقع في الكتابة الحروف انفسها عمل على تلك الشاكلة المألوفة في كتابة هذه الفواتح ﴿و﴾ ايضا فان شهرة امرها واقامة السن الاسود والاحمر لها وان اللافظ بها غير متهجاة لا يحلى بطائل منها وان بعضها مفرد لا يخطر ببال غير ما هو عليه من مورده امنت وقوع اللبس فيها وقد اتفقت في خط المصحف اشياء خارجة عن القياسات التي بني عليها علم الخط والهجاء ثم ما عاد ذلك بضير ولا نقصان لاستقامة اللفظ وبقاء الحفظ وكان اتباع خط المصحف سنة لا تخالف ﴿قال﴾ عبد الله بن درستويه في كتابه المترجم بكتاب الكتاب المتمم في الخط والهجاء خطان لا يقاس عليهما خط المصحف وخط العروض ...

بسم الله الرحمن الرحيم
الم ذلك

﴿والوجه الثاني﴾ ان يكون ورود هذه الاسماء هكذا مسرودة على نمط التعديد كالايقاظ وقرع العصا لمن تحدى بالقرآن وبغرابة نظمه وكالتحريك للنظر في ان هذا المتلو عليهم وقد عجزوا عنه عن آخرهم كلام منظوم من عين ما ينظمون منه كلامهم ليؤديهم النظر الى ان يستيقنوا ان لم تتساقط مقدرتهم دونه ولم تظهر معجزتهم عن ان يأتوا بمثله بعد المراجعات المتطاولة وهم امراء الكلام وزعماء الحوار وهم الحراص على التساجل في اقتضاب الخطب والمتهالكون على الافتنان في القصيد والرجز ولم يبلغ من الجزالة وحسن النظم المبالغ التي بزت بلاغة كل ناطق وشقت غبار كل سابق ولم يتجاوز الحد الخارج من قوى الفصحاء ولم يقع وراء مطامح اعين البصراء الا لانه ليس بكلام البشر وانه كلام خالق القوى والقدر وهذا القول من القوة والخلاقة بالقبول بمنزلة ولناصر القول الاول ان يقول ان القرآن انما نزل بلسان العرب مصبوبا في اساليبهم واستعمالاتهم والعرب لم تتجاوز ما سموا به مجموع اسمين ولم يسم احد منهم بمجموع ثلاثة اسماء واربعة وخمسة والقول بانها اسماء السور حقيقة يخرج الى ما ليس في لغة العرب ويؤدي ايضا الى صيرورة الاسم والمسمى واحدا ... ﴿و﴾ ... ﴿و﴾ اما تسمية السورة كلها ببعضها فليست تسمية الاسم بالمسمى ...

والوجه الثالث

[illegible]

واعلم

[illegible]

الكتاب
لا ريب
فيه

[illegible]

[illegible]

هدى
للمتقين
الذين

[illegible]

حسن وجيء بها متناسقة هكذا من غير حرف نسق وذلك لمجيئها متآخية آخذا بعضها بعنق بعض فالثانية متحدة بالأولى معتنقة لها وهلم جرا الثالثة والرابعة **بيان ذلك** انه نبه اولا على انه الكلام المتحدى به ثم أشير اليه بانه الكتاب المنعوت بغاية الكمال فكان تقريرا لجهة التحدي وشدا من أعضاده ثم نفى عنه ان يتشبث به طرف من الريب فكان شهادة وتسجيلا بكماله لانه لا كمال اكمل مما للحق واليقين ولا نقص انقص مما للباطل والشبهة [illegible]

ثم [illegible] **ففي** [illegible] **وفي** [illegible] **وفي** [illegible] **زادنا** [illegible]

الذين يؤمنون [illegible] **فإذا** [illegible] **فإن قلت** [illegible] **قلت** [illegible]

يؤمنون بالغيب
ويقيمون الصلاة و
مما رزقناهم
ينفقون والذين
يؤمنون بما أنزل إليك

[illegible] **والإيمان** [illegible] **ويجوز** [illegible] **فإن قلت** [illegible] **قلت** [illegible] **إنما** [illegible] **وعن** [illegible] **وإما** [illegible] **المراد** [illegible] **وإن جعلته** [illegible] **فإن قلت** [illegible] **قلت** [illegible] **ومعنى** [illegible] **أو** [illegible]

والصلوة فعلة من صلى كالزكوة من زكى [illegible] **وحقيقة** [illegible] **وقيل** [illegible] **ويجاوز** [illegible] **وعن** [illegible] **فإن قلت** [illegible] **قلت** [illegible] **فإن قلت** [illegible] **قلت** [illegible] **فإن قلت** [illegible]

وما أنزل من قبلك
وبالآخرة هم
يوقنون أولئك
على هدى من ربهم
وأولئك هم

[illegible] **قلت** [illegible] **وفي** [illegible] **وقرئ** [illegible] **والإيقان** [illegible] **والآخرة** [illegible] **وعن** [illegible] **وقرئ** [illegible] **ونظم** [illegible] **وأعلم** [illegible] **فإن قلت** [illegible] **قلت** [illegible]

وفي [illegible]

ومعنى [illegible]

ومعنى [illegible]

فان قلت [illegible]

قلت [illegible]

وهم [illegible]

ومعنى [illegible] المفلحون [illegible]

المفلحون ❁ إن

الذين كفروا

سواء عليهم

ءأنذرتهم أم

[illegible]

لما قدم ذكر أوليائه وخالصة عباده بصفاتهم التي أهلتهم [illegible]

فان قلت [illegible]

قلت [illegible]

فان قلت [illegible]

قلت [illegible]

والتعريف [illegible]

وسواء [illegible] وارتفاعه [illegible]

فان قلت [illegible]

قلت [illegible]

والهمزة [illegible]

فان قلت [illegible]

ومعنى [illegible]

فان قلت [illegible]

قلت [illegible]

والانذار [illegible]

والختم [illegible] والغشاوة [illegible]

فان قلت [illegible]

قلت [illegible]

أما [illegible]

وأما [illegible]

لم تنذرهم

لا يؤمنون ❁

ختم الله على

قلوبهم وعلى

فان قلت [illegible]

قلت [illegible]

ويجوز [illegible]

ويجوز أن يستعار الإسناد [illegible]

وفي [illegible]

وسواء [illegible]

ووجه رابع [illegible]

ووجه خامس [illegible] ونظيره [illegible] فإن قلت [illegible] قلت [illegible] فإن قلت [illegible] قلت [illegible] وقرأ [illegible] فإن قلت [illegible] قلت [illegible] والبصر [illegible] وقرئ غشاوة [illegible] والعذاب [illegible] والفرق [illegible] ومعنى التنكير [illegible]

أبصارهم غشاوة ولهم عذاب عظيم ۝ ومن الناس من يقول آمنا بالله وباليوم

افتتح سبحانه بذكر [illegible] ثم ثنى بالذين محضوا الكفر [illegible] ثم ثلث [illegible] وهم [illegible] وقصة [illegible] وأصل ناس [illegible] وسموا [illegible] ومن [illegible] ولام التعريف [illegible] وهو [illegible] ونظيره [illegible] فإن قلت [illegible] قلت [illegible] فإن قلت [illegible] قلت [illegible]

[illegible] فإن قلت [illegible] قلت [illegible] وفي [illegible] فإن قلت [illegible] قلت [illegible] فإن قلت [illegible] قلت [illegible] والخداع [illegible] فإن قلت [illegible] قلت فيه وجوه [illegible]

الآخر وما هم بمؤمنين ۝ يخادعون الله والذين آمنوا وما يخادعون إلا أنفسهم

[illegible] ونظيره [illegible] فإن قلت [illegible] قلت [illegible] ومنها [illegible] فإن قلت [illegible] قلت [illegible] فإن قلت [illegible] قلت [illegible]

وكيد بونها ما تحد نوقا وا تفسهم كذلك تخيلهم وتخدعهم بالامال وما يراد وما يخادعون في مرتبط لفظ يخادعون الواقعة
وقرئ وما يخدعون و يخدعون من خدع و يخدعون بمعنى الياء بعني يخدعون نفوسهم و يخدعون و يخادعون
لعظم ما شرفا عليه **والنفس** ات الحي وحقيقته بما له هذه الروح **ثم** قيل للقلب نفسا لانه النفس به الذي
الله قولهم الرياء سمعة **ولكذلك** لمعنى الروح **واللام** نفس لانه مبدأ الدم **ولكاء** نفس لفرط حاجتها اليه قال الله
تعالى وجعلنا من الماء كل شيء حي **وحصصنة** نفس الرجل بمعنى شهيت نفسه لكونه صدئ الرجل وميله فلان نفوسهم
فيه اذا تردد بها لاشر واحدة له رايان وذهبا عن لا يدري عط ايهما يرجح كانهم ارادوا واجبي النفس وهو حبي
النفس فسموها نفسا بما يصدر عنها حبي النفس وانما لان الواجبين لما كانا كالمتغيرين عليه وانما يرجح له سموهما
بذا يتين فسموهما نفسين **والمراد** لا لانفس هاهنا وما بعدها **والبعض** مخادعتهم وذواتهم ان ليخداع لا صيق بهم
لا بعد وهم الله عبر هم وما تخفيها هم الله من سواهم **وبحوز** ان يراد فما يخدعون الا انفسهم وما يراد وهم **والشعور**
علم الشيء علما يتبين من الشعار **وشا** علم الانسان حواسه **والمعجزات** لحوق ضرر ذلك بهم كالمحسوس وهو انخداعهم
فظنهم كما يدعي لا حتى له **واستعمال** المرض في القلب بجوز ان يكون حسيا وبجوز ان يكون مجازا فالحقيقة ان يراد الآفة العارضة
في جوهر مرض والمجاز ان يستعار لكل خلق ذميم لتشبيه بالمرض المعتاد في افساد الجسد والميل الى المعاصي والحرص عليها
واستعارة الهوى والجبن وغيرها لذلك مما هو فساد وآفة مشبهة بالمرض كما استعيرت الصحة والسلامة في اضدادها
والمراد هاهنا ما في قلوبهم من سوء الاعتقاد والكفر والحقد والحسد والبغضاء لان مرد وهم كما نطق به رسول
الله صلى الله عليه وسلم والمؤمنين فلا يحبهم وينبغضونهم المتعاضاء التي وصفها الله في قوله قد بدت البغضاء من افواههم
وما تخفي صدورهم اكبر وبجوز ان يحمل على ان تمكن حسدة نفوسهم وتمكنها فان من ابتلي بشيء وعجز عنه
ترسول الله صلى الله عليه وسلم اعتقد انه ما رسول الله وانصح هو انه لقد هداك الله الذي هداك ولقد اصطفى الله محمدا
التخريج ان يقتضوا بالعصابة فلا ترى الله ذلك بحكم الذي اعطاكه ترى بذلك **او يراد** ما دل على مرضهم المعنوي
والجبن والخور لانه قلوبهم كانت فوبة فلما
الاسلام فقلت حيثما ثم تسكن وقوة وتحقيق
ازال الله بحرسوله المخلص واظهاره وتاسلام
لخوب فضعفت جيشا وخمدت حين قدموا له
ولم يؤته الله لهم الملكة والله رسول الله صلى الله
رسوله الوحي فسموه كفرهم به فازاده الله مرضا
الحق كفرهم فكان الله هو الذي زاد هم مرضا زيادة
في قولهم فزادهم رجسا الى رجسهم اتوفاهم
او على ارادة ان يقولهم فزادهم الله مرضا
ازاده او احمد ولا يبعد ان يزادهم فعلهم فعلة جمع فيها عقوبة به رجاهم وحسنا وخوبا **ويحتمل** ان يكون
بزيادة المرض الطبع **وقرا** ابو عمر وفي رواية الاصبهاني مرض مرضا بسكون الراء يقال المرض الطبع كوجع فهو وجع
ووصف العذاب بالالم لكونه بحيث يؤلمهم ضربت وجهه **وهذا** على طريقة قولهم جدجده **والالم** لحدة
الوجع اذا كان يحدث الحياة **والمراد** بكونهم كاذبين انهم اذا قالوا ما قالوا من قولهم آمنا بالله وباليوم الآخر وهم بخلافه في الكذب وشاجته وتحيل
ان العذاب الاليم لاحق بهم من اجل كفرهم وبحوز ان يكون قوله تعالى بما كانوا يكذبون اخبارا عن كفرهم كفرة **واما** اختصت الحيات
لاستعظامها لها وتنفيرا عن ارتكابها **والكذب** الاخبار الذي على خلاف ما هو به في نفسه **واما** ما يروى عن
ابرهيم صلوات الله عليه انه كذب ثلث كذبات فالمراد التعريض فلكن ما كانت صورة صورة الكذب سمي به
لما بكن ورؤيتهم مريضا اما كذب او لكذبت فاد تحاببت للامان **وقرئ** تكذبون من اكذبه اذا وجده كاذبا **وعن**
كذب الذي هو احد المعدد في كذب كاذبا ولم يقل صادق فعل صدق **ونظيرها** بات الليل وبث في وقاض الدين و ظلم او
معنى الكثرة لقولك تبث البهائم **وتركب** الابل ومن قولهم لكذب الحجاج اجرق بثوبها ثم وقعت استطرادا وبراءة
لان المنافق موقعة مزوة في الدنيا فيه الله مذمة بذلك **وقال** الله سلام مثل المنافق كمثل الشاة العائرة بين
الغنمين يعير الى هذه مرة والى هذه مرة **وقد قيل** معطوف على يكذبون **وبحوز** ان يعطف على يقولون اما لانك لو
قلت ومن الناس من اذا قيل لهم لا تفسدوا كانوا صحيحا والوصل وجهه **والفساد** خروج الشيء عن حالة استقامته
وكونه منتفعا به **ونقيضه** الصلاح وهو كحقيقة على الحال المستقيم النافعة **والفساد** **ولا برض** هيج الحرب
والفتن لانها شبه في ذلك فساد ما في الارض واستعارة الاستقامة من احوال الشيء والزيغ والمنافع الدينية والدنيوية
والمراد به تعالى واذا تولى سعى في الارض ليفسد فيها وتهلك حرث النسل بحتمل ان يفسد فيها ويسعى في اهلاك الحرث
ومنه قيل لحرب كانت بين قومه حرب الفساد وكان فساد الناقة من بين امراضها كما قيل يا لها من ناقة لا كلال ولا ملال

على السلمين باقصائهم اقترارهم واغرائهم عليهم وذلك مما يؤدي الى هيج الفتن بينهم فلما كان ذلك من صنيعهم مؤديا الى
الفساد قيل لهم لا تفسدوا او كما قيل للرجل لا تفعل كذا لمصلحة نفسك ولا تاتي تفعل كذا في الدار اذا اقدم على ما فيه مفسدة
واما القصر الحكم على شيء كقولك انما يطلق زيد **او** لقصر الصفة على الموصوف كقولك انما زيد كاتب **ومعنى** انما تحر مصطلح
ان صيغة المتكلمين خلصت هي وتحققت من غيرها بما فيه قادح فيها من وجوه الفساد **ولا** مركبة من حرف الاستفهام ورد
النفي لافادة معنى التنبيه على تحقق ما بعدها **و** الاستهزاء اذا دخل على النفي افاده كقولهم ليس ذلك بشيء وكونها
في هذا المنصب من المحققين لا كاد يسمع الجملة بعدها الا مصدرة بحوها مما يتلقى به القسم **واخواتها** من مقدمة اليمين
وطلائعه **اما** ما الذي كما يعلم الغيث مرتين **انا** والذي بكي وضحك **رد الله ما ادعوه** من الايمان بعد ما ظهر في جملة
المطلوبين ابلغ رد وادله على تحقق عظم **والمبالغة** فيه من جهة الاستئناف **وما** في كلتي الكلمتين الا قران من التاكيد ما
وتعريف الخبر **وبسط الفصل** وقول **لا تفسدوا** اقوم في التصيد من وجهين **احدهما** تضييع ما خولهم الله لينفقوا من
الصليب وجزلهم الفساد والبسته **والثاني** تصييرهم الطريق الاقرب سبيلا الى الاغلظ والاوخم وتعريضهم عبيد انفسهم فكان
من حق ايمانهم ان تنهاهم عن الفساد فضلا عن ان تحثهم عليه **وفي** ذلك تسلية العالم ما يلقى من الجاهل **فان قلت** كيف
ان يستدل قيل لهم تفسدوا وامتثوا واساءة الفعل الفعل ما لا يصح **قلت** الذي لا يصح فاساءة الفعل الى معنى البطل
وحد الاساءة له لما لعظم كانه قيل واذا قيل لهم هذا القول وحد الكلام **ومن** قولك الكذب من ثلث حروف **ومنه**
من معي منعه الكذب **وما** كما يجوز ان تكون كافة مثلها في زما ومصدرية مثلها في ساءني ما رايت **واللام** في الناس للعهد
اي كما امن رسول الله ومن معه وهم ناس معهودون **او** عبدالله بن سلام واشياعه لانهم من جملة ايمانهم او كما
آمن اصحابكم واخوانكم **او** للجنس اي كما امن الكاملون في الانسانية **او** خيل المومنون كانهم الناس على الحقيقة ومن عداهم
كالبهائم في فقد المتميز من الحق والباطل **واستدل** به على ان الايمان هو **واللام** في **السفهاء** مثلها في لعن الله
لصاحبك اي زيدا قد سمي بذلك فيقول او قد فعل السفيه **وبحوز** ان تكون للجنس وتتضمن تحقير الجاهل وتجهيله
اعتقادهم لانهم عندهم اعرق الناس في السفه **وهم** العقلاء الراجح **قلت** لانهم يجهلهم و
تاهر فيه فهو الحق وما عداه باطل وان ترك
وتبعيته في قومهم ويسار وكان الذين
قد هوجم سفهاء بحتمل انهم
وما عاهدهم من اسلامهم وقت في اعمادهم
بهم مع علمهم انهم من الشقوة بمنزلة **والشقاء** **او** اراد دل
الخلاف المنظور فيما ذهبوا اليه **فان قلت** كيف يصح ان يقال لهم اذا قيل لهم لا تفسدوا في الارض قالوا انما نحن مصلحون
متى الباطل كان سفيها ولا فهم كما قالوا في موسى يا ايها الساحر ادع لنا ربك **قلت** لما كان الايمان الصحيح
فقرا وتنهم مولى الكفر بالله وبالكتاب
عبدالله من سلام وشياعه ومعارفهم دونهم
والوجه ذلك على سبيل التهكم توقفا من الفتنة
تحاذا لعقاب وخفة الجاهل **فان قلت** لم
قبلت هذه الامة بلا بعلوبن والى قبلها بالاشهرين **قلت** لان امر القبلة والتوجه فعل الجوارح وهو مما يتاتى
بحتاج الى نظر واستدلال حتى يكتسب الناظر العلم الذي هو الوجه في الحق وهو مما لا يتاتى
فاء مرة بنوى صحيح على طي العادة التي معلوم عند الناس حصوصا عند العرب في جاهليتهم وما كان ما جمهورهم التكاثر والمتاجر
والتجاوز والتحارب فهو كالمحسوس المشاهد ولا يعد ذكر الشقة وهو جهل فكان ذكر العلم معه احسن طباقا له مشاقة
هذه المرة بعلاق ما ينتقد له قيل فصل المنافقون طلس بكثير لان ذلك وبان مرد وهم وانهم لا يرجعون عن غيهم
ما لهم نواطئة تحلون مع الموسن في المكاسب الحروف واستبرئهم في لقائهم وجوه المصاعد فين بهم اهم معهم فاذا قاربوهم
له كفارة بهم صدقوهم ما في وبهم **وبروى** عبدالله بن ابي انه قال حين خرج اصحاب رسول الله صلى الله عليه وسلم الى بدر انظروا كيف يكف محمد اليوم فقال ابو بكر فقال لعبدالله انظر ويحك كيف تكف هذا واحد يده لنبه بكر فقال ابو بكر الصديق سترين يوم
وشيخ الاسلام وثاني رسول الله صلى الله عليه وسلم في الغار الباذل نفسه وماله في نصرة رسول الله صلى الله عليه وسلم **وبالله** ثم اخذ يده فعصر ثم قال ابو بكر سترين يوم حديثي من شعب
الغار وفي العنوبي في بيانه الباذل نفسه وماله لرسول الله صلى الله عليه وسلم **وبالله** ثم اخذ يد علي وقال يا ابا الحسن فالا رسول الله
عليه وحنيه وشد ظهره بيده ما خلا رسول الله **وقد** يطلق على الاعتقاد الذي لا يطابق الواقع كما يطلق على الاعتقاد الذي يطابقه
فقال ليعلم انه جهلا بالحسن فالا تعلموا حقا لكم اياكم كما تعلمون باطلكم **ثم** اقروا فقال عبدالله لا يصلح كيف راحوني هنت فاسوا
علي بصري **ويقال** لقيته ولقيته اذا استقبله قريبا منه وهو جاري ملاقي ومحاوري **وقرا** ابو حيوة رجعة الله وابو الاعوج
وخلوت بفلان وفي اليه اذا افردت معه **وبحوز** ان تكون من خلا يخلو اذا مضى وخلا فلان اذا مات ومنه القرون
الخالية ومن خلوت به اذا سخرت منه في قولك خلا فلان بفرض فلان يعتبث به ومعنى مرادا هم الحرية
المومنين **الى شياطينهم** وحدوهم بها كما تقول اشتد اليك فلانا واشتد عليك **وشياطينهم** الذين ماثلوهم
الشياطين في تمردهم **وقرئ** مردوهم بتوفيق الشيطانين في موضع من كتاب اصلية **وفي** اخرى مادة **والدليل** على صحتها
قولهم تشيطن **واشتقاقه** من شطن اذا بعد ليعد من الصلاح والخير **ومن** شاطاه اذا بطل اجعلت نونه زائدة **ومن**

اسماء الباطلة انا معكم مصاحبوكم وموافقوكم على دينكم فان قلت لم كانت مخاطبتهم المؤمنين بالجملة الفعلية وشياطينهم بالاسمية محققة بإنّ قلت ليس ما خاطبوا به المؤمنين جديرا باقوى الكلامين واوكدهما لانهم في ادعاء [illegible]

[illegible]

إلى شياطينهم قالوا إنا معكم إنما نحن مستهزئون الله يستهزئ بهم ويمدهم في طغيانهم يعمهون أولئك الذين اشتروا الضلالة بالهدى فما ربحت تجارتهم وما كانوا مهتدين مثلهم كمثل الذي استوقد

[illegible]

بالكسر هما لغتان كلقيان ولقيان وغنيان وغنيان فان قلت اي نكتة في اضافته اليهم قلت فيها ان [illegible]

[illegible]

نارا فلما أضاءت ما حوله ذهب الله بنورهم وتركهم في ظلمات لا يبصرون صم بكم عمي فهم لا يرجعون

[illegible]

أو كصيب من السماء فيه ظلمات

ورعد وبرق يجعلون

وما بعده آخر ... و ... [illegible]

فان قلت ... قلت ... [illegible]

فان قلت ... قلت ... [illegible]

والصيب ... [illegible] ... وقرئ ... والسماء ... [illegible]

فان قلت ... قلت ... [illegible]

والرعد ... [illegible]

والبرق ... فان قلت ... قلت ... [illegible]

اصابعهم في اذانهم
من الصواعق حذر
الموت والله محيط بالكفرين
يكاد البرق يخطف ابصارهم
كلما اضاء لهم مشوا فيه و

فان قلت ... قلت ... فان قلت ... [illegible]

ولا محل ... [illegible] ... يجعلون اصابعهم في اذانهم ... [illegible]

فان قلت ... قلت ... [illegible]

فان قلت ... قلت ... [illegible]

فان قلت ... قلت ... والصاعقة ... [illegible]

يحل ... و ... [illegible]

وقرأ ... [illegible]

وقرأ ابن ابي ليلى حذار الموت ... والموت ... [illegible]

واحاطة ... [illegible]

... وقرأ مجاهد يخطف بكسر الطاء ... وعن ابن مسعود يختطف وعن الحسن

يخطف بفتح الياء والخاء واصله يختطف وعنه يخطّف بكسرهما على اتباع الياء الخاء وعن زيد بن علي يخطف من خطف وعن ابيّ يتخطف من قوله ويتخطف الناس من حولهم كلما اضاء لهم استئناف ثالث كانه جواب لمن يقول كيف يصنعون في تارتي خفوق البرق وخفيته ... [illegible]

ولو شاء الله ... [illegible]

واضاء ... [illegible] ... ويعضده ... [illegible]

والمشي ... [illegible] ... فان قلت ... قلت ... [illegible]

واظلم ... [illegible]

ومعنى ... [illegible]

والمعنى ... [illegible]

وازداد ... وقرأ ... [illegible]

والشيء ... [illegible] ... قال ... [illegible]

اذا اظلم عليهم قاموا
ولو شاء الله لذهب
بسمعهم وابصارهم
ان الله على كل شيء قدير
يا ايها الناس اعبدوا ربكم

وهو اعم ... [illegible] ... فان قلت ... قلت ... [illegible]

ونظره ... فان قلت ... [illegible]

لما عدد الله فرق المكلفين ... [illegible]

وبلغنا ... [illegible]

فقوله يا ايها الناس اعبدوا ربكم ... ويا ... [illegible]

فان قلت ... [illegible]

قلت ... [illegible]

واي ... [illegible]

وهذا ... [illegible]

فان قلت ... قلت ... [illegible]

[illegible]

الذي خلقكم والذين من قبلكم لعلكم تتقون الذي جعل لكم الأرض فراشا والسماء بناء وأنزل من السماء ماء فأخرج به

[illegible]

[illegible]

من الثمرات رزقا لكم فلا تجعلوا لله أندادا وأنتم تعلمون وإن كنتم في ريب مما نزلنا على عبدنا فأتوا بسورة

[illegible]

[illegible]

ومنها ان القارئ اذا ختم سورة او بابا من الكتاب ثم اخذ في آخر كان اشبط له واعز لعظمه وانعت على
الدرس والتحصيل منه لو اسمع على الكتاب بطوله ومثله المسافر اذا علم انه قطع مثلا او طوى فرسخا او انتهى الى راس بريد نفس ذلك منه و
نشط للسير ومن ثم جزّ القراء القرآن اسباعا واجزاء وعشورا واخماسا ومنها ان الحافظ اذا اخذ في السورة اعتقد انه اخذ
من كتاب الله طائفة مستقلة بنفسها لها فاتحة وخاتمة فيعظم عنده ما حفظ ويحل في نفسه ويغتبط ومنه حديث انس رضي الله عنه كان
الرجل اذا قرأ البقرة وآل عمران جد فينا ومن ثم كانت القراءة في الصلوة بسورة تامة افضل ومنها ان التفصيل سبب تلاحق الاشكال
والنظائر وملازمة بعضها لبعض وبذلك يتلاحظ المعاني ويتجاوز النظم الى غير ذلك من الفوائد والمنافع من مثله متعلق بسورة صفتها اي
بسورة كائنة من مثله والضمير لما انزلنا او لعبدنا ويجوز ان يتعلق بقوله فأتوا والضمير للعبد فان قلت وما مثله حتى يأتوا بسورة من
ذلك المثل قلت معناه فأتوا بسورة مما هو على صفته في البيان العربي وعلو الطبقة وحسن النظم او فأتوا من هو على حاله من كونه بشرا
عربيا اميا لم يقرأ الكتب ولم يأخذ من العلماء ولا قصد الى مثل ونظير هنالك ولكنه نحو قول القبعثري للحجاج وقد قال له لاحملنك
على الادهم مثل الامير تحمل على الادهم والاشهب اراد من كان على صفة الامير من السلطان والقدرة وبسطة اليد ولم يقصد احدا بحمل
مثلا للحجاج ورد الضمير الى المنزل اوجه لقوله فأتوا بسورة من مثله على ان فأتوا بعشر سور مثله على ان فأتوا بمثل هذا القرآن لا يأتون
بمثله ولان القرآن جدير بسلامة الترتيب والوقوع على اصح الاساليب والكلام مع رد الضمير الى المنزل احسن ترتيبا وذلك ان الحديث في
المنزل لا في المنزل عليه وهو مسوق اليه ومربوط به فحقه ان لا يفك عنه برد الضمير الى غيره الا ترى ان المعنى وان ارتبتم في ان القرآن
منزل من عند الله فهاتوا انتم نبذا مما يماثله ويجانسه وقضية الترتيب لو كان الضمير مردودا الى رسول الله صلى الله عليه وسلم ان
وان ارتبتم في ان محمدا منزل عليه فهاتوا قرآنا من مثله ولانه اخطأ فيه جميعا وهم الجم الغفير بان يأتوا بطائفة من جنس ما اتى به واحد
منهم كان ابلغ في التحدي من ان يقال لهم ليأتوا واحدا آخر بنحو ما اتى به هذا الواحد لان هذا التفسير هو الملائم لقوله وادعوا شهداءكم والشهداء
جمع شهيد بمعنى الحاضر والقائم بالشهادة ومعنى دون ادنى مكان الشيء ومنه الشيء الدون وهو الدني خفيره
ودون للكتب اذا جمعها لان جمع الاشياء ادنى بعضها من بعض وتقليل المسافة جنبا يقال هذا دون ذاك
اذا كان احط منه قليلا وتلك هذه الصلة خذه للتفاوت في الاحوال والرتب فقيل زيد دون عمرو
فقدوه بالثناء عليه انا دون هذا وفوق ما في نفسك
حكم الى حكم قال الله تعالى لا يتخذ المؤمنون الكافرين اولياء
ولاية الكافرين وقال الله تعالى ما لكم من دون الله من
غيره ومن دون الله متعلق بادعوا او بشهداءكم
وزعمتم انهم يشهدون لكم يوم القيامة انكم على الحق
الاعشى يصف الزجاجة تريك القذى من دونها وهي دونه اي تريك القذى قدامها وهي قدام القذى برقتها وصفائها وفي امرهم
ان يستظهروا بالجهاد الذي لا ينطق في معارضة القرآن المعجز بفصاحته غاية التهكم بهم وادعوا شهداءكم من دون الله اي من دون
اوليائه ومن غير المؤمنين ليشهدوا لكم انكم اتيتم بمثله وهذا من المشاهدة وارخاء العنان والاشعار بان شهداءكم وهم مدارة العوم الذين
هم وجوه المشاهدة وفرسان المقاولة والمناقلة تأبى عليهم الطباع ان تجحد بهم الانسانية والانفة ان يرضوا لانفسهم الشهادة بصحة
الفائقة البين عندهم فساده واستقامة المحال الجلي في عقولهم احالته وتعليقه بالدعاء في هذا الوجه جائز وان علقته بالدعاء فمعناه
ادعوا من دون الله شهداءكم يعني لا تستشهدوا بالله ولا تقولوا الله يشهد انما ندعيه حق كما يقوله العاجز عن اقامة البينة على صحة دعواه
وادعوا شهداء من الناس الذين شهادتهم تصحح بها الدعاوى عند الحكام وهذا تعجيز لهم وبيان لانقطاعهم وانخزالهم وان الحجة قد
قهرتهم ولم يبق لهم متشبثا غير قولهم الله يشهد انا صادقون وقولهم هذا تسجيل منهم على انفسهم بتناهي العجز وسقوط القدرة
وعن بعض العرب انه سئل عن نسبه فقال قرشي فقيل له قولك الحمد لله فقال الحمد لله في هذا المكان ترتيبه وادعوا من دون الله
شهداءكم يعني ان الله شاهدكم لانه اقرب اليكم من حبل الوريد وهو بينكم وبين اعناق رواحلكم والجن والانس شاهدوكم فادعوا كل من يشهدكم
واستظهروا به من الجن والانس الا انه لا يقدر على ان يأتي بمثله دون كل شاهد من شهدائكم فهو في معنى قوله تعالى قل لئن اجتمعت
الجن والانس على ان يأتوا الآية لما ارشدهم الى الجهة التي بينها سعرفون امر النبي صلى الله عليه وسلم وما جاء حتى يعثروا على
حصيته وسره وامتيازه من باطله قال لهم فاذا لم تعارضوه ولم يتسهل لكم ما تبغون وبان لكم انه معجز عنه فقد صرح الحق عن محضه
ووجب التصديق فآمنوا وخافوا العذاب المعد لمن كذب وفيه دليل على اثبات النبوة صحة كون المتحدى به معجزا والاخبار
بانهم لن يفعلوا وهو غيب لا يعلمه الا الله فان قلت انتفاء اتيانهم بالسورة واجب فهلا جيء باذا الذي للوجوب دون ان التي للشك
قلت فيه وجهان احدهما ان يساق القول معهم على حسب حسبانهم وطمعهم وان العجز عن المعارضة كان قبل التأمل كالمشكوك فيه لديهم
لا يكالهم على فصاحتهم واقتدارهم على الكلام والثاني ان يتهكم بهم كما يقول الموصوف بالقوة الواثق من نفسه بالغلبة على من يقاويه ان غلبتك

لم ابق عليك وهو يعلم انه غالبه ويتيقنه تهكما به فان قلت لم عبر عن الاتيان بالفعل واي فائدة في تركه اليه قلت
لانه فعل من الافعال تقول اتيت فلانا فيقال لك نعم ما فعلت والفائدة فيه انه جار مجرى الكناية التي تعطيك اختصارا ووجازة تغنيك
عن طول الكلام عنه الا ترى ان الرجل يقول ضربت زيدا في موضع كذا على صفة كذا وشتمته وكلمت به ويعد كيفيات وافعالا فيقول
له حسن ما فعلت ولو ذكرت ما اتيته عنه لطال عليك وكذلك لو لم يعدل عن لفظ الاتيان الى لفظ الفعل لاستطيل ان يقال فان لم
تأتوا بسورة من مثله وان تأتوا بسورة من مثله فان قلت ولن تفعلوا ما محلها قلت لا محل لها لانها جملة اعتراضية فان
ما حقيقة لن في باب النفي قلت لا ولن اختان في نفي المستقبل الا ان في لن توكيدا وتشديدا تقول لصاحبك لا اقيم غدا فان انكر
عليك قلت لن اقيم غدا كما تفعل في انا مقيم وانى مقيم وهي عند الخليل في اخر الروايتين عنه اصلها لا ان وعند الفراء لا ابدلت الفها
نونا وعند سيبويه واحدى الروايتين عن الخليل حرف مقتضب لتأكيد نفي المستقبل فان قلت من اين لك انه اخبار بالغيب
على ما هو به حتى يكون معجزا قلت لانهم لو عارضوه لشيء لم يمتنع ان يتواصفه التأويل ويتناقلوه اذ خفاء مثله فيما عليه مبنى العادة محال
لا سيما والعارضون فيه اكثر عددا من الذابين عنه فحين لم ينقل الى انه اخبار بالغيب على ما هو به فكان معجزا فان قلت ما معنى
اشتراطه في انقاء النار انتفاء اتيانهم بسورة من مثله قلت انهم اذا لم يأتوا بها وتبين عجزهم عن المعارضة صح عندهم صدق رسول
الله صلى الله عليه وسلم واذا صح عندهم صدقه ثم لم يؤمنوا العناد ولم ينقادوا ولم يشايعوا استوجبوا العقاب بالنار فقيل لهم ان استبنتم
العجز فاتركوا العناد فوضع فاتقوا النار موضعه لان اتقاء النار لصنعه وضميمة ترك العناد من حيث انه من نتائجه لان من اتقى النار
ترك العناد ونظيره ان يقول الملك لحشمه ان اردتم الكرامة عندي فاحذروا سخطي فاطيعوني واتبعوا امري وافعلوا ما هو نتيجة
حذر السخط وهو من باب الكناية التي هي شعبة من شعب البلاغة وفائدة الايجاز الذي هو من حلية القرآن وتهويل شأن العناد باثابة
انقاء النار منابه وابرازه في صورته مشعا ذلك تهويل صفة النار وتفظيع امرها والوقود ما ترفع به النار واما المصدر فمضموم
وقد جاء فيه الفتح قال سيبويه وسمعنا من العرب من يقول وقدت النار وقودا عاليا ثم قال الوقود الحطب وقرأ عيسى بن عمر الهمداني
بالضم تسمية بالمصدر كما تقول فلان فخر قومه وزينوا
اي لبست حياته الا ان فكان نفس السليط حياته
معلومة للمخاطب فكيف علم اولئك ان نار الآخرة
بذلك سماع من اهل الكتاب او سمعوه من رسول الله صلى
الله عليه وسلم فان قلت
وهنا معرفة قلت تلك الآية نزلت بمكة فعرفوا منها
مشارا بها الى ما عرفوه اولا فان قلت ما معنى
عن غيرها من النيران بانها لا تتقد الا بالناس والحجارة
اولا بوقود ثم طرح فيها ما يراد احراقه او احماؤه وقلت
تحمى بالنار وبانها لافراط حرها وشدة ذكائها اذا اتصلت بما لا تشتعل به نار اشتعلت وارتفع لهبها فان قلت
انها نار بحجم كلها نار بحجم كلها وقد بالناس والحجارة
قلت بل هي نيران شتى منها نار توقد بالناس والحجارة يدل على ذلك تنكيرها في قوله تعالى قوا انفسكم واهليكم
نارا فانذرتكم نارا تلظى ولعل لكفار الجن وشياطينهم نارا وقودها الشياطين كما ان لكفرة الانس نارا وقودها هم جزاء لكل جنس بما يشاكله
من العذاب فان قلت ولم قرن الناس بالحجارة وجعلت الحجارة معهم وقودا قلت لانهم قرنوا بها انفسهم في الدنيا حيث نحتوها
اصناما وجعلوها لله اندادا وعبدوها من دونه وقال الله تعالى انكم وما تعبدون من دون الله حصب جهنم وهذه الآية مفسرة لما نحن فيه
فقوله انكم وما تعبدون من دون الله في معنى الناس والحجارة وحصب جهنم وقودها ولما اعتقد الكفار في حجارتهم المعبودين من دون الله
انها الشفعاء والشهداء الذين يستشفعون بهم ويستدفعون المعتاد عن انفسهم بمكانهم جعلها الله عذابهم فقرنهم بها محماة في نار جهنم
ابلاغا في اهانتهم واعراقا في تحسيرهم ونحو ما يفعله بالكافرين الذين جعلوا ذهبهم وفضتهم عدة وذخيرة فشجوا بها ومنعوها من الحقوق
حيث يحمى عليها في نار جهنم فتكوى بها جباههم وجنوبهم وقيل هي حجارة الكبريت وهو حصص بغير دليل وذهاب عما هو المعنى الصحيح
الواقع المشهود له بمعاني اعدت هيئت وجعلت عدة لعذابهم وقرأ عبد الله اعتدت من العتاد بمعنى العدة من عادته
عز وجل في كتابه ان يذكر مع الترهيب والترغيب وتشفع البشارة بالانذار ارادة لاكتساب ما يزلف والتثبيط عن اقتراف ما يتلف
فلما ذكر الكفار واعمالهم ولوعدهم بالعقاب فقاه ببشارة عباد الذين جمعوا بين التصديق والاعمال الصالحة من فعل الطاعة وترك المعاصي
وجمعوها من الاحباط بالكفر والكبائر بالثواب فان قلت من المأمور بقوله وبشر قلت يجوز ان يكون رسول الله صلى الله عليه وسلم
وان يكون كل واحد كما قال عليه السلام بشر المشائين الى المساجد في الظلم بالنور التام يوم القيامة فلم يأمر بذلك واحدا بعينه وانما كل احد مأمور
به وهذا الوجه احسن واجزل لانه يؤذن بان الامر لعظمه وفخامة شأنه محقوق بان يبشر به كل من قدر على البشارة به فان قلت
علام عطف هذا الامر ولم يسبق امر ولا نهي يصح عطفه عليه قلت ليس الذي اعتمد بالعطف هو الامر حتى يطلب له مشاكل من امر او نهي
يعطف عليه انما المعتمد بالعطف هو جملة وصف ثواب المؤمنين فهي معطوفة على جملة وصف عقاب الكافرين كما تقول زيد يعاقب بالقيد والارهاق

... والبشارة ... ومنه ... والصالحة ... فإن قلت ... قلت ... فإن قلت ... والجنة ... والتركيب ... فإن قلت ... قلت ... فإن قلت ... قلت ...

آمنوا وعملوا الصالحات
أن لهم جنات
تجري من تحتها
الأنهار كلما رزقوا
منها من ثمرة رزقا

[illegible]

... فإن قلت ... وعن مسروق ... والنهر ... وإسناد ... فإن قلت ... قلت ... وقوله ... فإن قلت ... قلت ... فمن ... ونحو ... ووجه ... فإن قلت ...

[illegible]

قلت ... فإن قلت ... قلت ... فإن قلت ... قلت ... عن مسروق ... وعنه ... كما ...

قالوا هذا الذي
رزقنا من قبل و
أتوا به متشابها ولهم
فيها أزواج مطهرة
وهم فيها خالدون

[illegible]

... فإن قلت ... قلت ... ومنه ... والمراد بتطهير ... ويجوز ... فإن قلت ... قلت ... ومنه ... والمعنى ... فإن قلت ... قلت ... والخلد ... سيقت هذه الآية لبيان ... والبيان ...

[illegible]

[illegible]

إن الله لا يستحيي أن
يضرب مثلا ما بعوضة فما
فوقها فأما الذين آمنوا
فيعلمون أنه الحق من
ربهم وأما الذين كفروا

[illegible]

[illegible]

والإرادة

فيقولون ماذا أراد الله
بهذا مثلا يضل به كثيرا و
يهدي به كثيرا وما يضل
به إلا الفاسقين
الذين ينقضون عهد

[illegible]

الَّذِينَ يَنقُضُونَ عَهْدَ اللَّهِ مِن بَعْدِ مِيثَاقِهِ وَيَقْطَعُونَ
مَا أَمَرَ اللَّهُ بِهِ أَن يُوصَلَ وَ
يُفْسِدُونَ فِي الْأَرْضِ
أُولَٰئِكَ هُمُ الْخَاسِرُونَ
كَيْفَ تَكْفُرُونَ بِاللَّهِ وَ
كُنتُمْ أَمْوَاتًا فَأَحْيَاكُمْ
ثُمَّ يُمِيتُكُمْ ثُمَّ يُحْيِيكُمْ ثُمَّ
إِلَيْهِ تُرْجَعُونَ هُوَ الَّذِي خَلَقَ

لَكُم مَّا فِي الْأَرْضِ جَمِيعًا
ثُمَّ اسْتَوَىٰ إِلَى السَّمَاءِ فَسَوَّاهُنَّ
سَبْعَ سَمَاوَاتٍ وَهُوَ بِكُلِّ شَيْءٍ
عَلِيمٌ وَإِذْ قَالَ رَبُّكَ لِلْمَلَائِكَةِ إِنِّي
جَاعِلٌ فِي الْأَرْضِ خَلِيفَةً قَالُوا أَتَجْعَلُ
فِيهَا مَن يُفْسِدُ فِيهَا وَيَسْفِكُ الدِّمَاءَ وَنَحْنُ
نُسَبِّحُ بِحَمْدِكَ وَنُقَدِّسُ لَكَ قَالَ إِنِّي أَعْلَمُ
مَا لَا تَعْلَمُونَ وَعَلَّمَ آدَمَ الْأَسْمَاءَ كُلَّهَا

فان قلت فما معنى تعليمه أسماء المسميات قلت أراه الأجناس التي خلقها وعلمه أن هذا اسمه فرس وهذا اسمه بعير وهذا اسمه كذا وهذا اسمه كذا وعلمه أحوالها وما يتعلق بها من المنافع الدينية والدنياوية [illegible]

ثم عرضهم على الملائكة فقال أنبئوني بأسماء هؤلاء إن كنتم صادقين قالوا سبحانك لا علم لنا إلا ما علمتنا إنك أنت العليم الحكيم قال يا آدم أنبئهم بأسمائهم فلما أنبأهم بأسمائهم قال ألم أقل لكم إني أعلم غيب السموات والأرض وأعلم ما تبدون وما كنتم تكتمون وإذ قلنا للملائكة اسجدوا لآدم فسجدوا إلا إبليس أبى واستكبر وكان من الكافرين وقلنا يا آدم اسكن أنت وزوجك الجنة وكلا منها رغدا حيث شئتما ولا تقربا هذه الشجرة فتكونا من الظالمين فأزلهما الشيطان عنها فأخرجهما مما كانا فيه

[illegible]

[illegible]

وقلنا اهبطوا بعضكم لبعض عدو ولكم في الأرض مستقر ومتاع إلى حين فتلقى آدم من ربه كلمات فتاب عليه إنه هو التواب الرحيم قلنا اهبطوا منها جميعا فإما يأتينكم مني هدى فمن تبع هداي فلا خوف عليهم ولا هم يحزنون والذين كفروا وكذبوا بآياتنا أولئك أصحاب النار هم فيها خالدون يا بني إسرائيل اذكروا نعمتي التي أنعمت عليكم وأوفوا بعهدي أوف بعهدكم وإياي فارهبون وآمنوا بما أنزلت مصدقا لما معكم ولا تكونوا أول كافر به ولا تشتروا بآياتي ثمنا قليلا وإياي فاتقون

[illegible]

[illegible]

بالباطل وتكتموا الحق وأنتم تعلمون وأقيموا
الصلوة وآتوا الزكوة واركعوا مع الراكعين
أتأمرون الناس بالبر وتنسون أنفسكم و
أنتم تتلون الكتاب أفلا تعقلون واستعينوا
بالصبر والصلوة وإنها لكبيرة إلا على
الخاشعين الذين يظنون أنهم ملاقوا ربهم
وأنهم إليه راجعون يا بني إسرائيل اذكروا
نعمتي التي أنعمت عليكم وأني فضلتكم على العالمين
واتقوا يوما لا تجزي نفس عن نفس شيئا ولا
يقبل منها شفاعة ولا يؤخذ منها عدل و
لا هم ينصرون وإذ نجيناكم من آل فرعون
يسومونكم سوء العذاب يذبحون أبناءكم

[illegible]

[illegible]

ويستحيون نساءكم وفي ذلكم بلاء
من ربكم عظيم وإذ فرقنا بكم البحر
فأنجيناكم وأغرقنا آل فرعون وأنتم
تنظرون وإذ واعدنا موسى
أربعين ليلة ثم اتخذتم العجل
من بعده وأنتم ظالمون
ثم عفونا عنكم من بعد
ذلك لعلكم تشكرون و
إذ آتينا موسى الكتاب والفرقان لعلكم
تهتدون وإذ قال موسى لقومه
يا قوم إنكم ظلمتم أنفسكم باتخاذكم
العجل فتوبوا إلى بارئكم فاقتلوا أنفسكم

[illegible]

[illegible]

ذلكم خير لكم عند بارئكم فتاب عليكم إنه هو التواب الرحيم وإذ قلتم يا موسى لن نؤمن لك حتى نرى الله جهرة فأخذتكم الصاعقة وأنتم تنظرون ثم بعثناكم من بعد موتكم لعلكم تشكرون وظللنا عليكم الغمام وأنزلنا عليكم المن والسلوى كلوا من طيبات ما رزقناكم وما ظلمونا ولكن كانوا أنفسهم يظلمون وإذ قلنا ادخلوا هذه القرية فكلوا منها حيث شئتم رغدا وادخلوا الباب سجدا وقولوا حطة نغفر لكم خطاياكم وسنزيد المحسنين فبدل الذين ظلموا قولا غير الذي قيل لهم فأنزلنا على الذين ظلموا رجزا من السماء بما كانوا يفسقون وإذ استسقى موسى

[illegible]

[illegible]

لقومه فقلنا اضرب بعصاك الحجر فانفجرت منه اثنتا عشرة عينا قد علم كل أناس مشربهم كلوا واشربوا من رزق الله ولا تعثوا في الأرض مفسدين وإذ قلتم يا موسى لن نصبر على طعام واحد فادع لنا ربك يخرج لنا مما تنبت الأرض من بقلها وقثائها وفومها وعدسها وبصلها قال أتستبدلون الذي هو أدنى بالذي هو خير اهبطوا مصرا فإن لكم ما سألتم وضربت عليهم الذلة والمسكنة وباءوا بغضب من الله ذلك بأنهم كانوا يكفرون بآيات الله ويقتلون النبيين بغير الحق ذلك بما عصوا وكانوا يعتدون إن الذين آمنوا والذين هادوا والنصارى والصابئين من آمن بالله واليوم الآخر وعمل صالحا فلهم أجرهم عند ربهم ولا خوف عليهم ولا هم يحزنون [illegible]

[illegible]

مِيثَاقَكُمْ وَرَفَعْنَا فَوْقَكُمُ الطُّورَ خُذُوا مَا آتَيْنَاكُم بِقُوَّةٍ وَاذْكُرُوا مَا فِيهِ لَعَلَّكُمْ تَتَّقُونَ ثُمَّ تَوَلَّيْتُم مِّن بَعْدِ ذَٰلِكَ فَلَوْلَا فَضْلُ اللَّهِ عَلَيْكُمْ وَرَحْمَتُهُ لَكُنتُم مِّنَ الْخَاسِرِينَ وَلَقَدْ عَلِمْتُمُ الَّذِينَ اعْتَدَوْا مِنكُمْ فِي السَّبْتِ فَقُلْنَا لَهُمْ كُونُوا قِرَدَةً خَاسِئِينَ فَجَعَلْنَاهَا نَكَالًا لِّمَا بَيْنَ يَدَيْهَا وَمَا خَلْفَهَا وَمَوْعِظَةً لِّلْمُتَّقِينَ وَإِذْ قَالَ مُوسَىٰ لِقَوْمِهِ إِنَّ اللَّهَ يَأْمُرُكُمْ أَن تَذْبَحُوا بَقَرَةً قَالُوا أَتَتَّخِذُنَا هُزُوًا قَالَ أَعُوذُ بِاللَّهِ أَنْ أَكُونَ مِنَ الْجَاهِلِينَ قَالُوا ادْعُ لَنَا رَبَّكَ يُبَيِّن لَّنَا مَا هِيَ قَالَ إِنَّهُ يَقُولُ إِنَّهَا بَقَرَةٌ لَّا فَارِضٌ وَلَا بِكْرٌ عَوَانٌ بَيْنَ ذَٰلِكَ فَافْعَلُوا مَا تُؤْمَرُونَ قَالُوا ادْعُ لَنَا رَبَّكَ يُبَيِّن لَّنَا

مَا لَوْنُهَا قَالَ إِنَّهُ يَقُولُ إِنَّهَا بَقَرَةٌ صَفْرَاءُ فَاقِعٌ لَّوْنُهَا تَسُرُّ النَّاظِرِينَ قَالُوا ادْعُ لَنَا رَبَّكَ يُبَيِّن لَّنَا مَا هِيَ إِنَّ الْبَقَرَ تَشَابَهَ عَلَيْنَا وَإِنَّا إِن شَاءَ اللَّهُ لَمُهْتَدُونَ قَالَ إِنَّهُ يَقُولُ إِنَّهَا بَقَرَةٌ لَّا ذَلُولٌ تُثِيرُ الْأَرْضَ وَلَا تَسْقِي الْحَرْثَ مُسَلَّمَةٌ لَّا شِيَةَ فِيهَا قَالُوا الْآنَ جِئْتَ بِالْحَقِّ فَذَبَحُوهَا وَمَا كَادُوا يَفْعَلُونَ وَإِذْ قَتَلْتُمْ نَفْسًا فَادَّارَأْتُمْ فِيهَا وَاللَّهُ مُخْرِجٌ مَّا كُنتُمْ تَكْتُمُونَ فَقُلْنَا اضْرِبُوهُ بِبَعْضِهَا كَذَٰلِكَ يُحْيِي اللَّهُ الْمَوْتَىٰ وَيُرِيكُمْ آيَاتِهِ لَعَلَّكُمْ تَعْقِلُونَ

قلت

على الدليل ما تقتضي تقويما لما وجد منهم من الجنايات وتقريعا لهم عليها وليأخذوهم من الآيات العظام وهاتان القصتان كلاهما منصا مستقلة سوى ما في التعريج والاتكا على استحضار محمد بأن ما لا دليل لهم معه على الاستهزاء وترك المبالاة والاستخفاف بالمسلمين ولا يمنع التعريج على قبيل القرين المحرمة وما بعده من الآيات المعظمة **وإنما** قدمت قصة الامر بها على الامر بالعبرة لكون التعبد بالامر قبل التعبد بالعبرة ولكونه للغاية قصة واحدة وإن اشتملت على أوامر كثيرة لا يشاهدها المخاطبون بالعبرة وإنما يشاهدها من وجدت له الغاية بعد انقضاء المخاطبين بالامر وإنما أفردت قصة الامر بها بالذكر لكونها أعظم القصتين وأشدهما على اليهود وأكثرهما تعجيبا لقريش وأبعدهما عن الوقوع في الاذهان وأدخلهما في الانكار وأحراهما بالتقريع والتوبيخ وأدلهما على تعنت اليهود وتعجيز الرسول وأقواهما في الدلالة على نبوته وأظهرهما في الاعجاز وأوضحهما في الحجة على المشركين وأبينهما في الاستدلال على المعاد وأقطعهما للشغب في التوحيد وأقمعهما للجحود والعناد وأكثرهما في الاعتبار بحال المنافقين وأجمعهما لأصناف التكليف وأشملهما لأنواع التشريع وأحراهما بالاعتناء بشأنها والاهتمام بأمرها وأحقهما بالتقديم على غيرها وأولاهما بالتأخير عن سواها وأجدرهما بالتصدير في الذكر وأخلقهما بالتأخير في الوجود

يعني ثم قلت استبعادا للفصل من وجده أكل ما يوجب الثواب ويرتفع به العقاب ثم تمنون وبينكم ما تعلمون من المسخ والقتل وغيرهما **فإن قلت** لم قيل اشتد قسوة وما وجه التسوية بين الحجارة وقلوبهم **قلت** كما يقال هو كالحجر أو هو أقسى منه يريد أن قلوبهم في القسوة بحيث لا يرجى لينها بحال ولا يطمع في خشوعها وانقيادها لشيء من الأشياء كما لا يطمع في لين الحجارة وانقيادها لذلك **ووجه** آخر وهو أن القلوب قد تشبه بالحجارة في الصلابة والشدة في قوله تعالى فهي كالحجارة أو هي أشد قسوة وقرئ قسوة وهما لغتان كالعدم والعدم **وقرئ** لما نقض ميثاقهم بالتخفيف **والعني** بالتشديد وهو أبلغ لما فيه من التكثير **وقرئ** يعملون بالياء والتاء **وقرئ** أفتطمعون بالتاء والياء **وقرئ** يسمعون كلام الله بالرفع على الاستئناف **وقرئ** ثم حرفوه بالتخفيف **وقرئ** خلوا بعضهم إلى بعض بالتشديد **وقرئ** بما يسرون وبما يعلنون بالياء فيهما **وقرئ** أمانيهم بالتخفيف **وقرئ** أن الدار بالنصب على أن يكتبون بمعنى يقولون أن الدار الآخرة عند الله خالصة لكم **وقرئ** خالصة بالرفع على أن الدار اسم كان والآخرة صفتها **وقرئ** خالصة بالنصب على الحال **وقرئ** خالصة بالرفع على أنها خبر كان **وقرئ** خالصة بالنصب على أنها مصدر مؤكد كقولك هو عبد الله حقا حقا **وقرئ** خالصة بالجر على أنها صفة للآخرة **وقرئ** خالصة بالرفع على أنها خبر مبتدأ محذوف أي هي خالصة **وقرئ** خالصة بالنصب على أنها مصدر مؤكد لأن الكلام يدل عليه لأن قولك لهم الجنة خالصة لهم كالمؤكد لقولك الجنة لهم **وقرئ** خطيئاته بالجمع **وقرئ** ولا يحيق المكر السيء بالهمز **وقرئ** ولا يحيق بالياء **وقرئ** ولا يحيق بالواو **وقرئ** ولا يحيق بالياء والواو **وقرئ** ولا يحيق بالياء والهمز **وقرئ** ولا يحيق بالواو والهمز **وقرئ** ولا يحيق بالياء والواو والهمز **وقرئ** ولا يحيق بالواو والياء

[illegible]

قليلا ما يؤمنون ﴿ ولما جاءهم كتاب من عند
الله مصدق لما معهم وكانوا من قبل يستفتحون على
الذين كفروا فلما جاءهم ما عرفوا كفروا به فلعنة
الله على الكافرين ﴿ بئسما اشتروا به أنفسهم أن يكفروا
بما أنزل الله بغيا أن ينزل الله من فضله على من
يشاء من عباده فباءوا بغضب على غضب
وللكافرين عذاب مهين ﴿ وإذا قيل
لهم آمنوا بما أنزل الله قالوا نؤمن بما أنزل
علينا ويكفرون بما وراءه وهو الحق مصدقا
لما معهم قل فلم تقتلون أنبياء الله من
قبل إن كنتم مؤمنين ﴿ ولقد جاءكم
موسى بالبينات ثم اتخذتم العجل من بعده
وأنتم ظالمون ﴿ وإذ أخذنا ميثاقكم
ورفعنا فوقكم الطور خذوا ما آتيناكم
بقوة واسمعوا قالوا سمعنا وعصينا ﴿

[illegible]

[illegible]

وأشربوا في قلوبهم العجل بكفرهم
قل بئسما يأمركم به إيمانكم إن كنتم
مؤمنين ﴿ قل إن كانت لكم الدار
الآخرة عند الله خالصة من دون الناس
فتمنوا الموت إن كنتم صادقين ﴿
ولن يتمنوه أبدا بما قدمت أيديهم
والله عليم بالظالمين ﴿ ولتجدنهم
أحرص الناس على حياة ومن الذين
أشركوا يود أحدهم لو يعمر ألف
سنة وما هو بمزحزحه من العذاب أن
يعمر والله بصير بما يعملون ﴿ قل
من كان عدوا لجبريل فإنه نزله على قلبك
بإذن الله مصدقا لما بين يديه وهدى وبشرى
للمؤمنين ﴿ من كان عدوا لله وملائكته ورسله
وجبريل وميكال فإن الله عدو للكافرين ﴿

[illegible]

وآتوا الزكاة وما تقدموا لأنفسكم من خير
تجدوه عند الله إن الله بما تعملون بصير وقالوا
لن يدخل الجنة إلا من كان هودا أو نصارى
تلك أمانيهم قل هاتوا برهانكم إن كنتم صادقين بلى
من أسلم وجهه لله وهو محسن فله أجره عند
ربه ولا خوف عليهم ولا هم يحزنون وقالت
اليهود ليست النصارى على شيء وقالت النصارى
ليست اليهود على شيء وهم يتلون الكتاب كذلك
قال الذين لا يعلمون مثل قولهم فالله يحكم بينهم
يوم القيامة فيما كانوا فيه يختلفون ومن أظلم
ممن منع مساجد الله أن يذكر فيها اسمه وسعى
في خرابها أولئك ما كان لهم أن يدخلوها إلا
خائفين لهم في الدنيا خزي ولهم في
الآخرة عذاب عظيم ولله المشرق والمغرب
فأينما تولوا فثم وجه الله إن الله واسع

عليم وقالوا اتخذ الله ولدا سبحانه بل له ما
في السماوات والأرض كل له قانتون بديع
السماوات والأرض وإذا قضى أمرا فإنما يقول
له كن فيكون وقال الذين لا يعلمون لولا يكلمنا
الله أو تأتينا آية كذلك قال الذين من قبلهم
مثل قولهم تشابهت قلوبهم قد بينا الآيات
لقوم يوقنون إنا أرسلناك بالحق بشيرا
ونذيرا ولا تسأل عن أصحاب الجحيم ولن ترضى
عنك اليهود ولا النصارى حتى تتبع ملتهم
قل إن هدى الله هو الهدى ولئن اتبعت أهواءهم
بعد الذي جاءك من العلم ما لك من الله من
ولي ولا نصير الذين آتيناهم الكتاب يتلونه
حق تلاوته أولئك يؤمنون به ومن يكفر
به فأولئك هم الخاسرون يا بني إسرائيل
اذكروا نعمتي التي أنعمت عليكم وأني

[illegible]

إبراهيم وإسماعيل وإسحاق إلهاً
واحداً ونحن له مسلمون تلك
أمة قد خلت لها ما كسبت ولكم ما
كسبتم ولا تسألون عما كانوا يعملون
وقالوا كونوا هوداً أو نصارى تهتدوا قل بل
ملة إبراهيم حنيفاً وما كان من المشركين
قولوا آمنا بالله وما أنزل إلينا وما أنزل إلى
إبراهيم وإسماعيل وإسحاق ويعقوب والأسباط
وما أوتي موسى وعيسى وما أوتي النبيون
من ربهم لا نفرق بين أحد منهم ونحن له
مسلمون فإن آمنوا بمثل ما آمنتم به فقد
اهتدوا وإن تولوا فإنما هم في شقاق
فسيكفيكهم الله وهو السميع العليم
صبغة الله ومن أحسن من الله صبغة
ونحن له عابدون

[illegible]

[illegible]

قل أتحاجوننا في الله وهو ربنا وربكم ولنا
أعمالنا ولكم أعمالكم ونحن له مخلصون
أم تقولون إن إبراهيم وإسماعيل وإسحاق
ويعقوب والأسباط كانوا هوداً أو نصارى قل أأنتم
أعلم أم الله ومن أظلم ممن كتم شهادة عنده
من الله وما الله بغافل عما تعملون
تلك أمة قد خلت لها ما كسبت ولكم ما كسبتم
ولا تسألون عما كانوا يعملون
سيقول السفهاء من الناس ما ولاهم عن قبلتهم
التي كانوا عليها قل لله المشرق والمغرب يهدي
من يشاء إلى صراط مستقيم وكذلك
جعلناكم أمة وسطاً لتكونوا شهداء على الناس
ويكون الرسول عليكم شهيداً وما جعلنا القبلة
التي كنت عليها إلا لنعلم من يتبع الرسول
ممن ينقلب على عقبيه وإن كانت لكبيرة إلا
على الذين هدى الله وما كان الله ليضيع

[illegible]

[illegible]

إن الله بالناس لرءوف رحيم • قد نرى تقلب وجهك في السماء فلنولينك قبلة ترضاها فول وجهك شطر المسجد الحرام وحيث ما كنتم فولوا وجوهكم شطره وإن الذين أوتوا الكتاب ليعلمون أنه الحق من ربهم وما الله بغافل عما يعملون • ولئن أتيت الذين أوتوا الكتاب بكل آية ما تبعوا قبلتك وما أنت بتابع قبلتهم وما بعضهم بتابع قبلة بعض ولئن اتبعت أهواءهم من بعد ما جاءك من العلم إنك إذا لمن الظالمين • الذين آتيناهم الكتاب يعرفونه كما يعرفون أبناءهم وإن فريقا منهم ليكتمون الحق

[illegible]

[illegible]

وهم يعلمون • الحق من ربك فلا تكونن من الممترين • ولكل وجهة هو موليها فاستبقوا الخيرات أين ما تكونوا يأت بكم الله جميعا إن الله على كل شيء قدير • ومن حيث خرجت فول وجهك شطر المسجد الحرام وإنه للحق من ربك وما الله بغافل عما تعملون • ومن حيث خرجت فول وجهك شطر المسجد الحرام وحيث ما كنتم فولوا وجوهكم شطره لئلا يكون للناس عليكم حجة إلا الذين ظلموا منهم فلا تخشوهم واخشوني ولأتم نعمتي عليكم ولعلكم تهتدون • كما أرسلنا فيكم رسولا منكم

[illegible]

ليس البر أن تولوا

فإن قلت

فإن قلت

قلت

فإن قلت

قلت

يا أيها الذين

فإن قلت

قلت

إن الذين

[illegible]

بعد ذلك فله عذاب أليم • ولكم في القصاص
حياة يا أولي الألباب لعلكم تتقون •
كتب عليكم إذا حضر أحدكم الموت
إن ترك خيرا الوصية للوالدين و
الأقربين بالمعروف حقا على المتقين •
فمن بدله بعد ما سمعه فإنما إثمه على
الذين يبدلونه إن الله سميع عليم •
فمن خاف من موص جنفا أو إثما فأصلح
بينهم فلا إثم عليه إن الله غفور رحيم •
يا أيها الذين آمنوا كتب عليكم الصيام
كما كتب على الذين من قبلكم لعلكم
تتقون • أياما معدودات فمن
كان منكم مريضا أو على سفر فعدة من

[illegible]

[illegible]

أيام أخر وعلى الذين يطيقونه فدية
طعام مسكين • فمن تطوع خيرا
فهو خير له وأن تصوموا خير لكم
إن كنتم تعلمون • شهر رمضان
الذي أنزل فيه القرآن هدى للناس
وبينات من الهدى والفرقان فمن
شهد منكم الشهر فليصمه ومن
كان مريضا أو على سفر فعدة من أيام
أخر يريد الله بكم اليسر ولا يريد
بكم العسر ولتكملوا العدة
ولتكبروا الله على ما هداكم
ولعلكم تشكرون •

رمضان

[illegible]

أخرجوكم والفتنة أشد من القتل
ولا تقاتلوهم عند المسجد الحرام حتى يقاتلوكم
فيه فإن قاتلوكم فاقتلوهم كذلك
جزاء الكافرين • فإن انتهوا فإن الله
غفور رحيم • وقاتلوهم حتى لا تكون
فتنة ويكون الدين لله فإن انتهوا فلا
عدوان إلا على الظالمين • الشهر
الحرام بالشهر الحرام والحرمات
قصاص فمن اعتدى عليكم
فاعتدوا عليه بمثل ما اعتدى عليكم
واتقوا الله واعلموا أن الله مع المتقين
• وأنفقوا في سبيل الله ولا تلقوا بأيديكم

إلى التهلكة وأحسنوا إن الله يحب
المحسنين • وأتموا الحج والعمرة لله فإن
أحصرتم فما استيسر من الهدي ولا تحلقوا
رءوسكم حتى يبلغ الهدي محله
فمن كان منكم مريضا أو به أذى من
رأسه ففدية من صيام أو صدقة أو
نسك فإذا أمنتم فمن تمتع بالعمرة
إلى الحج فما استيسر من الهدي فمن لم
يجد فصيام ثلاثة أيام في الحج وسبعة
إذا رجعتم تلك عشرة كاملة
ذلك لمن لم يكن أهله حاضري

[illegible]

المسجد الحرام واتقوا الله واعلموا أن الله شديد العقاب • الحج أشهر معلومات فمن فرض فيهن الحج فلا رفث ولا فسوق ولا جدال في الحج وما تفعلوا من خير يعلمه الله وتزودوا فإن خير الزاد التقوى واتقون يا أولي الألباب • ليس عليكم جناح أن تبتغوا فضلا من ربكم فإذا أفضتم من عرفات فاذكروا الله عند المشعر الحرام واذكروه كما هداكم وإن كنتم من قبله لمن الضالين • ثم أفيضوا من حيث أفاض الناس واستغفروا الله

[illegible]

[illegible]

إن الله غفور رحيم • فإذا قضيتم مناسككم فاذكروا الله كذكركم آباءكم أو أشد ذكرا فمن الناس من يقول ربنا آتنا في الدنيا وما له في الآخرة من خلاق • ومنهم من يقول ربنا آتنا في الدنيا حسنة وفي الآخرة حسنة وقنا عذاب النار • أولئك لهم نصيب مما كسبوا والله سريع الحساب • واذكروا الله في أيام معدودات فمن تعجل في يومين فلا إثم عليه ومن تأخر فلا إثم عليه لمن اتقى واتقوا الله واعلموا أنكم إليه تحشرون •

[illegible]

كتب عليكم القتال وهو كره لكم وعسى ان تكرهوا شيئا وهو خير لكم وعسى ان تحبوا شيئا وهو شر لكم والله يعلم وانتم لا تعلمون يسئلونك عن الشهر الحرام قتال فيه قل قتال فيه كبير وصد عن سبيل الله وكفر به والمسجد الحرام واخراج اهله منه اكبر عند الله والفتنة اكبر من القتل ولا يزالون يقاتلونكم حتى يردوكم عن دينكم ان استطاعوا ومن يرتدد منكم عن دينه فيمت وهو كافر فاولئك حبطت اعمالهم في الدنيا والآخرة واولئك اصحاب النار هم فيها خالدون ان الذين آمنوا والذين هاجروا وجاهدوا في سبيل الله

اولئك يرجون رحمت الله والله غفور رحيم يسئلونك عن الخمر والميسر قل فيهما اثم كبير ومنافع للناس واثمهما اكبر من نفعهما ويسئلونك ماذا ينفقون قل العفو كذلك يبين الله لكم الآيات لعلكم تتفكرون في الدنيا والآخرة ويسئلونك عن اليتامى قل اصلاح لهم خير وان تخالطوهم فاخوانكم والله يعلم المفسد من المصلح ولو شاء الله لاعنتكم ان الله عزيز حكيم ولا تنكحوا المشركات حتى يؤمن ولأمة مؤمنة خير من مشركة ولو اعجبتكم ولا تنكحوا المشركين حتى يؤمنوا ولعبد مؤمن خير من مشرك ولو اعجبكم اولئك يدعون الى النار

يسئلونك عن المحيض قل هو أذى فاعتزلوا النساء في المحيض ولا تقربوهن حتى يطهرن فإذا تطهرن فأتوهن من حيث أمركم الله إن الله يحب التوابين ويحب المتطهرين نساؤكم حرث لكم فأتوا حرثكم أنى شئتم وقدموا لأنفسكم واتقوا الله واعلموا أنكم ملاقوه وبشر المؤمنين

فلا تعضلوهن أن ينكحن أزواجهن إذا تراضوا بينهم بالمعروف ذلك يوعظ به من كان منكم يؤمن بالله واليوم الآخر ذلكم أزكى لكم وأطهر والله يعلم وأنتم لا تعلمون والوالدات يرضعن أولادهن حولين كاملين لمن أراد أن يتم الرضاعة وعلى المولود له رزقهن وكسوتهن بالمعروف لا تكلف نفس إلا وسعها لا تضار والدة بولدها ولا مولود له بولده وعلى الوارث مثل ذلك فإن أرادا فصالا عن تراض منهما وتشاور فلا جناح عليهما وإن أردتم أن تسترضعوا أولادكم فلا جناح عليكم إذا سلمتم ما آتيتم بالمعروف واتقوا الله واعلموا أن الله بما تعملون بصير والذين يتوفون منكم ويذرون أزواجا يتربصن بأنفسهن أربعة أشهر وعشرا فإذا بلغن أجلهن فلا جناح عليكم فيما فعلن في أنفسهن بالمعروف والله بما تعملون خبير ولا جناح عليكم فيما عرضتم به من خطبة النساء أو أكننتم في أنفسكم علم الله أنكم ستذكرونهن ولكن لا تواعدوهن سرا إلا أن تقولوا قولا معروفا ولا تعزموا عقدة النكاح حتى يبلغ الكتاب أجله واعلموا أن الله يعلم ما في أنفسكم فاحذروه واعلموا أن الله غفور حليم لا جناح عليكم إن طلقتم النساء ما لم تمسوهن أو تفرضوا لهن فريضة ومتعوهن على الموسع قدره وعلى المقتر قدره متاعا بالمعروف حقا على المحسنين وإن طلقتموهن من قبل أن تمسوهن وقد فرضتم لهن فريضة فنصف ما فرضتم إلا أن يعفون أو يعفو الذي بيده عقدة النكاح وأن تعفوا أقرب للتقوى ولا تنسوا الفضل بينكم إن الله بما تعملون بصير حافظوا على الصلوات والصلاة الوسطى وقوموا لله قانتين فإن خفتم فرجالا أو ركبانا فإذا أمنتم فاذكروا الله كما علمكم ما لم تكونوا تعلمون والذين يتوفون منكم ويذرون أزواجا وصية لأزواجهم متاعا إلى الحول غير إخراج فإن خرجن فلا جناح عليكم في ما فعلن في أنفسهن من معروف والله عزيز حكيم وللمطلقات متاع بالمعروف حقا على المتقين كذلك يبين الله لكم آياته لعلكم تعقلون ألم تر إلى الذين خرجوا من ديارهم وهم ألوف حذر الموت فقال لهم الله موتوا ثم أحياهم إن الله لذو فضل على الناس ولكن أكثر الناس لا يشكرون وقاتلوا في سبيل الله واعلموا أن الله سميع عليم من ذا الذي يقرض الله قرضا حسنا فيضاعفه له أضعافا كثيرة والله يقبض ويبسط وإليه ترجعون ألم تر إلى الملإ من بني إسرائيل من بعد موسى إذ قالوا لنبي لهم ابعث لنا ملكا نقاتل في سبيل الله قال هل عسيتم إن كتب عليكم القتال ألا تقاتلوا قالوا وما لنا ألا نقاتل في سبيل الله وقد أخرجنا من ديارنا وأبنائنا فلما كتب عليهم القتال تولوا إلا قليلا منهم والله عليم بالظالمين وقال لهم نبيهم إن الله قد بعث لكم طالوت ملكا قالوا أنى يكون له الملك علينا ونحن أحق بالملك منه ولم يؤت سعة من المال قال إن الله اصطفاه عليكم وزاده بسطة في العلم والجسم والله يؤتي ملكه من يشاء والله واسع عليم وقال لهم نبيهم إن آية ملكه أن يأتيكم التابوت فيه سكينة من ربكم وبقية مما ترك آل موسى وآل هارون تحمله الملائكة إن في ذلك لآية لكم إن كنتم مؤمنين فلما فصل طالوت بالجنود قال إن الله مبتليكم بنهر فمن شرب منه فليس مني ومن لم يطعمه فإنه مني إلا من اغترف غرفة بيده فشربوا منه إلا قليلا منهم فلما جاوزه هو والذين آمنوا معه قالوا لا طاقة لنا اليوم بجالوت وجنوده قال الذين يظنون أنهم ملاقوا الله كم من فئة قليلة غلبت فئة كثيرة بإذن الله والله مع الصابرين ولما برزوا لجالوت وجنوده قالوا ربنا أفرغ علينا صبرا وثبت أقدامنا وانصرنا على القوم الكافرين فهزموهم بإذن الله وقتل داود جالوت وآتاه الله الملك والحكمة وعلمه مما يشاء ولولا دفع الله الناس بعضهم ببعض لفسدت الأرض ولكن الله ذو فضل على العالمين تلك آيات الله نتلوها عليك بالحق وإنك لمن المرسلين تلك الرسل فضلنا بعضهم على بعض منهم من كلم الله ورفع بعضهم درجات وآتينا عيسى ابن مريم البينات وأيدناه بروح القدس ولو شاء الله ما اقتتل الذين من بعدهم من بعد ما جاءتهم البينات ولكن اختلفوا فمنهم من آمن ومنهم من كفر ولو شاء الله ما اقتتلوا ولكن الله يفعل ما يريد يا أيها الذين آمنوا أنفقوا مما رزقناكم من قبل أن يأتي يوم لا بيع فيه ولا خلة ولا شفاعة والكافرون هم الظالمون الله لا إله إلا هو الحي القيوم لا تأخذه سنة ولا نوم له ما في السماوات وما في الأرض من ذا الذي يشفع عنده إلا بإذنه يعلم ما بين أيديهم وما خلفهم ولا يحيطون بشيء من علمه إلا بما شاء وسع كرسيه السماوات والأرض ولا يئوده حفظهما وهو العلي العظيم لا إكراه في الدين قد تبين الرشد من الغي فمن يكفر بالطاغوت ويؤمن بالله فقد استمسك بالعروة الوثقى لا انفصام لها والله سميع عليم الله ولي الذين آمنوا يخرجهم من الظلمات إلى النور والذين كفروا أولياؤهم الطاغوت يخرجونهم من النور إلى الظلمات أولئك أصحاب النار هم فيها خالدون ألم تر إلى الذي حاج إبراهيم في ربه أن آتاه الله الملك إذ قال إبراهيم ربي الذي يحيي ويميت قال أنا أحيي وأميت قال إبراهيم فإن الله يأتي بالشمس من المشرق فأت بها من المغرب فبهت الذي كفر والله لا يهدي القوم الظالمين أو كالذي مر على قرية وهي خاوية على عروشها قال أنى يحيي هذه الله بعد موتها فأماته الله مائة عام ثم بعثه قال كم لبثت قال لبثت يوما أو بعض يوم قال بل لبثت مائة عام فانظر إلى طعامك وشرابك لم يتسنه وانظر إلى حمارك ولنجعلك آية للناس وانظر إلى العظام كيف ننشزها ثم نكسوها لحما فلما تبين له قال أعلم أن الله على كل شيء قدير وإذ قال إبراهيم رب أرني كيف تحيي الموتى قال أولم تؤمن قال بلى ولكن ليطمئن قلبي قال فخذ أربعة من الطير فصرهن إليك ثم اجعل على كل جبل منهن جزءا ثم ادعهن يأتينك سعيا واعلم أن الله عزيز حكيم مثل الذين ينفقون أموالهم في سبيل الله كمثل حبة أنبتت سبع سنابل في كل سنبلة مائة حبة والله يضاعف لمن يشاء والله واسع عليم الذين ينفقون أموالهم في سبيل الله ثم لا يتبعون ما أنفقوا منا ولا أذى لهم أجرهم عند ربهم ولا خوف عليهم ولا هم يحزنون قول معروف ومغفرة خير من صدقة يتبعها أذى والله غني حليم يا أيها الذين آمنوا لا تبطلوا صدقاتكم بالمن والأذى كالذي ينفق ماله رئاء الناس ولا يؤمن بالله واليوم الآخر فمثله كمثل صفوان عليه تراب فأصابه وابل فتركه صلدا لا يقدرون على شيء مما كسبوا والله لا يهدي القوم الكافرين ومثل الذين ينفقون أموالهم ابتغاء مرضات الله وتثبيتا من أنفسهم كمثل جنة بربوة أصابها وابل فآتت أكلها ضعفين فإن لم يصبها وابل فطل والله بما تعملون بصير أيود أحدكم أن تكون له جنة من نخيل وأعناب تجري من تحتها الأنهار له فيها من كل الثمرات وأصابه الكبر وله ذرية ضعفاء فأصابها إعصار فيه نار فاحترقت كذلك يبين الله لكم الآيات لعلكم تتفكرون يا أيها الذين آمنوا أنفقوا من طيبات ما كسبتم ومما أخرجنا لكم من الأرض ولا تيمموا الخبيث منه تنفقون ولستم بآخذيه إلا أن تغمضوا فيه واعلموا أن الله غني حميد الشيطان يعدكم الفقر ويأمركم بالفحشاء والله يعدكم مغفرة منه وفضلا والله واسع عليم يؤتي الحكمة من يشاء ومن يؤت الحكمة فقد أوتي خيرا كثيرا وما يذكر إلا أولوا الألباب وما أنفقتم من نفقة أو نذرتم من نذر فإن الله يعلمه وما للظالمين من أنصار إن تبدوا الصدقات فنعما هي وإن تخفوها وتؤتوها الفقراء فهو خير لكم ويكفر عنكم من سيئاتكم والله بما تعملون خبير ليس عليك هداهم ولكن الله يهدي من يشاء وما تنفقوا من خير فلأنفسكم وما تنفقون إلا ابتغاء وجه الله وما تنفقوا من خير يوف إليكم وأنتم لا تظلمون للفقراء الذين أحصروا في سبيل الله لا يستطيعون ضربا في الأرض يحسبهم الجاهل أغنياء من التعفف تعرفهم بسيماهم لا يسألون الناس إلحافا وما تنفقوا من خير فإن الله به عليم الذين ينفقون أموالهم بالليل والنهار سرا وعلانية فلهم أجرهم عند ربهم ولا خوف عليهم ولا هم يحزنون الذين يأكلون الربا لا يقومون إلا كما يقوم الذي يتخبطه الشيطان من المس ذلك بأنهم قالوا إنما البيع مثل الربا وأحل الله البيع وحرم الربا فمن جاءه موعظة من ربه فانتهى فله ما سلف وأمره إلى الله ومن عاد فأولئك أصحاب النار هم فيها خالدون يمحق الله الربا ويربي الصدقات والله لا يحب كل كفار أثيم إن الذين آمنوا وعملوا الصالحات وأقاموا الصلاة وآتوا الزكاة لهم أجرهم عند ربهم ولا خوف عليهم ولا هم يحزنون يا أيها الذين آمنوا اتقوا الله وذروا ما بقي من الربا إن كنتم مؤمنين فإن لم تفعلوا فأذنوا بحرب من الله ورسوله وإن تبتم فلكم رؤوس أموالكم لا تظلمون ولا تظلمون وإن كان ذو عسرة فنظرة إلى ميسرة وأن تصدقوا خير لكم إن كنتم تعلمون واتقوا يوما ترجعون فيه إلى الله ثم توفى كل نفس ما كسبت وهم لا يظلمون يا أيها الذين آمنوا إذا تداينتم بدين إلى أجل مسمى فاكتبوه وليكتب بينكم كاتب بالعدل ولا يأب كاتب أن يكتب كما علمه الله فليكتب وليملل الذي عليه الحق وليتق الله ربه ولا يبخس منه شيئا فإن كان الذي عليه الحق سفيها أو ضعيفا أو لا يستطيع أن يمل هو فليملل وليه بالعدل واستشهدوا شهيدين من رجالكم فإن لم يكونا رجلين فرجل وامرأتان ممن ترضون من الشهداء أن تضل إحداهما فتذكر إحداهما الأخرى ولا يأب الشهداء إذا ما دعوا ولا تسأموا أن تكتبوه صغيرا أو كبيرا إلى أجله ذلكم أقسط عند الله وأقوم للشهادة وأدنى ألا ترتابوا إلا أن تكون تجارة حاضرة تديرونها بينكم فليس عليكم جناح ألا تكتبوها وأشهدوا إذا تبايعتم ولا يضار كاتب ولا شهيد وإن تفعلوا فإنه فسوق بكم واتقوا الله ويعلمكم الله والله بكل شيء عليم وإن كنتم على سفر ولم تجدوا كاتبا فرهان مقبوضة فإن أمن بعضكم بعضا فليؤد الذي اؤتمن أمانته وليتق الله ربه ولا تكتموا الشهادة ومن يكتمها فإنه آثم قلبه والله بما تعملون عليم لله ما في السماوات وما في الأرض وإن تبدوا ما في أنفسكم أو تخفوه يحاسبكم به الله فيغفر لمن يشاء ويعذب من يشاء والله على كل شيء قدير آمن الرسول بما أنزل إليه من ربه والمؤمنون كل آمن بالله وملائكته وكتبه ورسله لا نفرق بين أحد من رسله وقالوا سمعنا وأطعنا غفرانك ربنا وإليك المصير لا يكلف الله نفسا إلا وسعها لها ما كسبت وعليها ما اكتسبت ربنا لا تؤاخذنا إن نسينا أو أخطأنا ربنا ولا تحمل علينا إصرا كما حملته على الذين من قبلنا ربنا ولا تحملنا ما لا طاقة لنا به واعف عنا واغفر لنا وارحمنا أنت مولانا فانصرنا على القوم الكافرين

يسئلونك عن المحيض قل هو أذى فاعتزلوا النساء في المحيض ولا تقربوهن حتى يطهرن فإذا تطهرن فأتوهن من حيث أمركم الله إن الله يحب التوابين ويحب المتطهرين نساؤكم حرث لكم فأتوا حرثكم أنى شئتم وقدموا لأنفسكم واتقوا الله واعلموا أنكم ملاقوه وبشر المؤمنين

لمن توجه إليه الحكم كقوله تعالى هيت لك، لك بيان للمهيت به، أى هذا الحكم لمن أراد إتمام الرضاع. وعن قتادة: حولين كاملين ثم أنزل الله اليسر والتخفيف فقال: لمن أراد أن يتم الرضاعة، أراد أنه يجوز النقصان. وعن الحسن: ليس ذلك بوقت لا ينقص منه بعد أن لا يكون في الفطام ضرر. وقيل: اللام متعلقة بيرضعن، كما تقول: أرضعت فلانة لفلان ولده، أى يرضعن حولين لمن أراد أن يتم الرضاعة من الآباء، لأن الأب يجب عليه إرضاع الولد دون الأم، وعليه أن يتخذ له ظئراً إلا إذا تطوعت الأم بإرضاعه وهي مندوبة إلى ذلك ولا تجبر عليه، ولا يجوز استئجار الأم عند أبي حنيفة ما دامت زوجة أو معتدة من نكاح، وعند الشافعي يجوز، فإذا انقضت عدتها جاز بالاتفاق. **فإن قلت:** فما بال الوالدات مأمورات بأن يرضعن أولادهن؟ **قلت:** إما أن يكون أمراً على وجه الندب، وإما على وجه الوجوب إذا لم يقبل الصبي إلا ثدي أمه أو لم يوجد له ظئر أو كان الأب عاجزاً عن الاستئجار. وقيل: أراد الوالدات المطلقات، وإيجاب النفقة والكسوة لأجل الرضاع. **وعلى المولود له** وعلى الذي يولد له وهو الوالد، وله في محل الرفع على الفاعلية نحو عليهم في المغضوب عليهم. **فإن قلت:** لم قيل المولود له دون الوالد؟ **قلت:** ليعلم أن الوالدات إنما ولدن لهم، لأن الأولاد للآباء، ولذلك ينسبون إليهم لا إلى الأمهات، وأنشد للمأمون بن الرشيد: فإنما أمهات الناس أوعية، مستودعات وللآباء أبناء. فكان عليهم أن يرزقوهن ويكسوهن إذا أرضعن ولدهم كالأظآر، ألا ترى أنه ذكره باسم الوالد حيث لم يكن هذا المعنى وهو قوله: واخشوا يوماً لا يجزي والد عن ولده. **بالمعروف** تفسيره ما يعقبه، وهو أن لا تكلف واحداً منهما ما ليس في وسعه ولا يتضارا. **و**قرئ: لا تكلف بفتح التاء، ولا نكلف بالنون. **و**قرئ: لا تضار بالرفع على الإخبار، وهو يحتمل البناء للفاعل والمفعول، وأن يكون الأصل تضارر بكسر الراء وتضارر بفتحها. **و**قرأ أبو جعفر: لا تضار بالسكون مع التشديد على نية الوقف. **و**قرأ الحسن: لا تضارر بالإظهار والكسر، ولا تضارر بالجزم.

> والوالدات يرضعن أولادهن حولين كاملين لمن أراد أن يتم الرضاعة وعلى المولود له رزقهن وكسوتهن بالمعروف لا تكلف نفس إلا وسعها لا تضار والدة بولدها ولا مولود له بولده وعلى الوارث مثل ذلك فإن أرادا فصالا عن تراض منهما وتشاور فلا جناح عليهما وإن أردتم أن تسترضعوا أولادكم فلا جناح عليكم إذا سلمتم ما آتيتم بالمعروف واتقوا الله واعلموا أن الله بما تعملون بصير ● والذين يتوفون منكم ويذرون

والمعنى: لا تضار والدة زوجها بسبب ولدها، وهو أن تعنف به وتطلب منه ما ليس بعدل من الرزق والكسوة، وأن تشغل قلبه بالتفريط في شأن الولد، وأن تقول بعد ما ألفها الصبي: اطلب له ظئراً، وما أشبه ذلك. ولا يضار مولود له امرأته بسبب ولده بأن يمنعها شيئاً مما وجب عليه من رزقها وكسوتها، ولا يأخذه منها وهي تريد إرضاعه، ولا يكرهها على الإرضاع. وكذلك إذا كان مبنياً للمفعول فهو نهي عن أن يلحق بها الضرار من قبل الزوج، وعن أن يلحق الضرار بالزوج من قبلها بسبب الولد. ويجوز أن يكون تضار بمعنى تضر، وأن تكون الباء من صلته، أى لا تضر والدة بولدها فلا تسيء غذاءه وتعهده ولا تفرط فيما ينبغي له ولا تدفعه إلى الأب بعد ما ألفها، ولا يضر الوالد به بأن ينتزعه من يدها أو يقصر في حقها فتقصر هي في حق الولد. **فإن قلت:** كيف قيل بولدها وبولده؟ **قلت:** لما نهيت المرأة عن المضارة أضيف إليها الولد استعطافاً لها عليه، وأنه ليس بأجنبي منها فمن حقها أن تشفق عليه، وكذلك الوالد. **وعلى الوارث مثل ذلك** عطف على قوله وعلى المولود له رزقهن وكسوتهن بالمعروف، وما بينهما تفسير للمعروف معترض بين المعطوف والمعطوف عليه، فكان المعنى: وعلى وارث المولود له مثل ما وجب عليه من الرزق والكسوة، أى إن مات المولود له لزم من يرثه أن يقوم مقامه في أن يرزقها ويكسوها بالشرائط التي ذكرت من المعروف وتجنب الضرار. وقيل: هو وارث الصبي الذي لو مات الصبي ورثه. **و**اختلفوا فعند ابن أبي ليلى كل من ورثه، وعند أبي حنيفة من كان ذا رحم محرم منه، وعند الشافعي لا نفقة فيما عدا الولاد. وقيل: من ورثه من عصبته مثل الجد والأخ وابن الأخ والعم وابن العم. وقيل: المراد وارث الأب وهو الصبي نفسه، وأنه إن مات أبوه وورثه وجبت عليه أجرة رضاعه في ماله إن كان له مال، فإن لم يكن له مال أجبرت الأم على إرضاعه. وقيل: على الوارث مثل ذلك في أن لا يضار. **فإن أرادا فصالا** صادراً **عن تراض منهما وتشاور فلا جناح عليهما** في ذلك زادا على الحولين أو نقصا، وهذه توسعة بعد التحديد. وقيل: هو في غير الحولين لا يتجاوز، وإنما اعتبر تراضيهما في الفصال وتشاورهما، أما الأب فلا كلام فيه، وأما الأم فلأنها أحق بالتربية وهي أعلم بحال الصبي. **و**استرضع منقول من أرضع، يقال: أرضعت المرأة الصبي واسترضعتها الصبي، فتعديه إلى مفعولين كما تقول: أنجح الحاجة واستنجحته الحاجة، والمعنى: أن تسترضعوا المراضع أولادكم، فحذف أحد المفعولين للاستغناء عنه كما تقول: استنجحت الحاجة ولا تذكر من استنجحته، وكذلك حكم كل مفعولين لم يكن أحدهما عبارة عن الأول. **إذا سلمتم** إلى المراضع **ما آتيتم** ما أردتم إيتاءه كقوله تعالى: إذا قمتم إلى الصلاة. **و**قرئ: ما أتيتم، من أتى إليه إحساناً إذا فعله، ومنه قوله تعالى: كان وعده مأتيا، أى مفعولا. **و**روى شيبان عن عاصم: ما أوتيتم، أى ما آتاكم الله وأقدركم عليه من الأجرة، ونحوه: وأنفقوا مما جعلكم

مستخلفين

مستخلفين فيه. وليس التسليم بشرط للجواز والصحة وإنما هو ندب إلى الأولى، ويجوز أن يكون بعثاً على أن يكون الشيء الذي تعطاه المرضع من أهنأ ما يكون لتكون طيبة النفس راضية فيعود ذلك إصلاحاً لشأن الصبي واحتياطاً في أمره، فأمرنا بإيتائه ناجزاً يداً بيد، كأنه قيل: إذا أديتم إليهن يداً بيد ما أعطيتموهن. **بالمعروف** متعلق بسلمتم، أى بالقول الجميل الذي تطيب به أنفسهن ويكون عوناً لهن على إصلاح الصبي. **والذين يتوفون منكم** على حذف المضاف، أى وأزواج الذين يتوفون منكم يتربصن. وقيل: معناه يتربصن بعدهم، كقولهم: السمن منوان بدرهم. **و**قرأ علي رضي الله عنه: يتوفون بفتح الياء، أى يستوفون آجالهم. وحكي أن أبا الأسود الدؤلي كان يمشي خلف جنازة فقال له رجل: من المتوفي؟ بكسر الفاء، فقال: الله تعالى، وكان أحد الأسباب الباعثة لعلي رضي الله عنه على أن أمر بوضع كتاب في النحو تممه أبو الأسود. **يتربصن بأنفسهن أربعة أشهر وعشرا** وقيل عشراً ذهاباً إلى الليالي والأيام داخلة معها، ولا تراهم قط يستعملون التذكير فيه ذاهبين إلى الأيام، تقول: صمت عشراً، ولو ذكرت خرجت من كلامهم. ومن البين فيه قوله تعالى: إن لبثتم إلا عشراً، ثم إن لبثتم إلا يوماً. **فإذا بلغن أجلهن** فإذا انقضت عدتهن **فلا جناح عليكم** أيها الأئمة وجماعة المسلمين **فيما فعلن في أنفسهن** من التعرض للخطاب **بالمعروف** بالوجه الذي لا ينكره الشرع. والمعنى أنهن لو فعلن ما هو منكر كان على الأئمة أن يكفوهن، وإن فرطوا كان عليهم الجناح. **ولا جناح عليكم فيما عرضتم به من خطبة النساء** ... **و**روى ابن المبارك عن عبد الرحمن بن سليمان عن خالته قالت: دخل علي أبو جعفر محمد بن علي وأنا في عدتي فقال: قد علمت قرابتي من رسول الله صلى الله عليه وسلم وحق جدي علي وقدمي في الإسلام، فقلت: غفر الله لك يا أبا جعفر، أنت رجل يؤخذ عنك تخطبني في عدتي؟ فقال: أو قد فعلت؟ إنما أخبرتك بقرابتي من رسول الله صلى الله عليه وسلم وموضعي، قد دخل رسول الله صلى الله عليه وسلم على أم سلمة وكانت عند ابن عمها أبي سلمة فتوفي عنها، فلم يزل يذكر لها منزلته من الله وهو متحامل على يده حتى أثر الحصير في يده من شدة تحامله عليها، فما كانت تلك خطبة. **فإن قلت:** أي فرق بين الكناية والتعريض؟ **قلت:** الكناية أن تذكر الشيء بغير لفظه الموضوع له، كقولك: طويل النجاد والحمائل لطويل القامة، وكثير الرماد للمضياف. والتعريض أن تذكر شيئاً تدل به على شيء لم تذكره، كما يقول المحتاج للمحتاج إليه: جئتك لأسلم عليك ولأنظر إلى وجهك الكريم، ولذلك قالوا: وحسبك بالتسليم مني تقاضيا. وكأنه إمالة الكلام إلى عرض يدل على الغرض، ويسمى التلويح لأنه يلوح منه ما يريده. **أو أكننتم في أنفسكم** أو سترتم وأضمرتم في قلوبكم فلم تذكروه بألسنتكم لا معرضين ولا مصرحين. **علم الله أنكم ستذكرونهن** لا محالة ولا تنفكون عن النطق برغبتكم فيهن ولا تصبرون عنه. **فإن قلت:** أين المستدرك بقوله ولكن لا تواعدوهن؟ **قلت:** هو محذوف لدلالة ستذكرونهن عليه، تقديره: علم الله أنكم ستذكرونهن فاذكروهن ولكن لا تواعدوهن سراً. والسر وقع كناية عن النكاح الذي هو الوطء لأنه مما يسر، ثم عبر به عن النكاح الذي هو العقد لأنه سبب فيه.

> يتربصن بأنفسهن أربعة أشهر وعشرا فإذا بلغن أجلهن فلا جناح عليكم فيما فعلن في أنفسهن بالمعروف والله بما تعملون خبير ● ولا جناح عليكم فيما عرضتم به من خطبة النساء أو أكننتم في أنفسكم علم الله أنكم ستذكرونهن ولكن لا تواعدوهن سرا إلا أن تقولوا قولا معروفا ولا تعزموا عقدة النكاح حتى يبلغ الكتاب أجله واعلموا أن الله يعلم ما في أنفسكم فاحذروه واعلموا أن الله غفور حليم ● لا جناح عليكم إن طلقتم النساء ما لم تمسوهن أو تفرضوا لهن

إلا أن تقولوا قولا معروفا وهو أن تعرضوا ولا تصرحوا. **فإن قلت:** بم يتعلق حرف الاستثناء؟ **قلت:** بلا تواعدوهن، أى لا تواعدوهن مواعدة قط إلا مواعدة معروفة غير منكرة، أو لا تواعدوهن إلا بأن تقولوا، أى لا تواعدوهن إلا بالتعريض. ولا يجوز أن يكون استثناء منقطعاً من سراً لأدائه إلى قولك: لا تواعدوهن إلا التعريض. **و**قيل: معناه لا تواعدوهن جماعاً، وهو أن يقول لها: إن نكحتك كان كيت وكيت، يريد ما يجري بينهما تحت اللحاف، إلا أن تقولوا قولا معروفا، يعني من غير رفث ولا إفحاش في الكلام. **ولا تعزموا عقدة النكاح** من عزم الأمر وعزم عليه، وذكر العزم مبالغة في النهي عن عقدة النكاح في العدة لأن العزم على الفعل يتقدمه، فإذا نهي عنه كان عن الفعل أنهى، ومعناه: ولا تعزموا عقد عقدة النكاح. **و**قيل: معناه ولا تقطعوا عقدة النكاح، وحقيقة العزم القطع، بدليل قوله عليه السلام: لا صيام لمن لم يعزم الصيام من الليل، وروي: لمن لم يبيت الصيام. **حتى يبلغ الكتاب أجله** يعني ما كتب وفرض من العدة. **واعلموا أن الله يعلم ما في أنفسكم** من العزم على ما لا يجوز **فاحذروه** ولا تعزموا عليه. **غفور حليم** لا يعاجلكم بالعقوبة. **لا جناح عليكم** لا تبعة عليكم من إيجاب مهر **إن طلقتم النساء ما لم تمسوهن** ما لم تجامعوهن **أو تفرضوا لهن فريضة** إلا أن تفرضوا لهن فريضة، أو حتى تفرضوا. وفرض الفريضة تسمية المهر، وذلك أن المطلقة غير المدخول بها إن سمي لها مهر فلها نصف المسمى، وإن لم يسم لها فليس لها نصف مهر المثل ولكن المتعة. والدليل على أن الجناح تبعة المهر قوله: وإن طلقتموهن من قبل أن تمسوهن، إلى قوله: فنصف ما فرضتم، فقوله فنصف ما فرضتم إثبات للجناح المنفي ثمة. والمتعة درع وملحفة وخمار على حسب الحال عند أبي حنيفة، إلا أن يكون مهر مثلها أقل من ذلك فلها الأقل من نصف مهر المثل ومن المتعة، ولا ينقص من خمسة دراهم

[illegible]

ومتعوهن على الموسع قدره وعلى المقتر قدره متاعا بالمعروف حقا على المحسنين • وإن طلقتموهن من قبل أن تمسوهن وقد فرضتم لهن فريضة فنصف ما فرضتم إلا أن يعفون أو يعفو الذي بيده عقدة النكاح وأن تعفوا أقرب للتقوى ولا تنسوا الفضل بينكم إن الله بما تعملون بصير • حافظوا على الصلوات والصلاة الوسطى وقوموا لله قانتين • فإن خفتم فرجالا أو ركبانا فإذا أمنتم فاذكروا الله كما علمكم ما لم تكونوا تعلمون • والذين يتوفون منكم ويذرون أزواجا وصية لأزواجهم متاعا إلى الحول غير إخراج فإن خرجن فلا جناح عليكم في ما فعلن في أنفسهن من معروف والله عزيز حكيم • وللمطلقات متاع بالمعروف

[illegible]

[illegible]

حقا على المتقين • كذلك يبين الله لكم آياته لعلكم تعقلون • ألم تر إلى الذين خرجوا من ديارهم وهم ألوف حذر الموت فقال لهم الله موتوا ثم أحياهم إن الله لذو فضل على الناس ولكن أكثر الناس لا يشكرون • وقاتلوا في سبيل الله واعلموا أن الله سميع عليم • من ذا الذي يقرض الله قرضا حسنا فيضاعفه له أضعافا كثيرة والله يقبض ويبسط وإليه ترجعون • ألم تر إلى الملإ من بني إسرائيل من بعد موسى إذ قالوا لنبي لهم ابعث لنا ملكا نقاتل في سبيل الله قال هل عسيتم إن كتب عليكم القتال ألا تقاتلوا قالوا وما لنا ألا نقاتل في سبيل الله وقد أخرجنا من ديارنا وأبنائنا فلما كتب عليهم القتال تولوا إلا قليلا منهم والله عليم بالظالمين • وقال لهم نبيهم إن الله قد بعث لكم طالوت ملكا قالوا أنى

[illegible]

قلت

او حكم وان الحال والمعنى كيف يتملك علينا والحال انه لا يستحق التملك لوجود من هو احق بالملك وانه فقير ولا بد للملك من مال
يعتضد به وانما قالوا ذلك لان النبوة كانت في سبط لاوي بن يعقوب والملك في سبط يهوذا ولم يكن طالوت من احد السبطين
ولانه كان رجلا سقاء او دباغا فقيرا وروي ان نبيهم دعا الله حين طلبوا منه ملكا فاتي بعصا يقاس بها من يملك عليهم
فلم يساوها الا طالوت قال ان الله اصطفاه عليكم يريد ان الله هو الذي اختاره عليكم وهو اعلم بالمصالح منكم ولا اعتراض على
حكم الله ثم ذكر مصلحتين انفع مما ذكروا من النسب والمال وهما العلم المبسوط والجسامة والظاهر ان المراد بالعلم المعرفة
بما طلبوه لاجله من امر الحرب ويجوز ان يكون عالما بالديانات وبغيرها وقيل قد اوحي اليه ونبئ وذلك ان الملك لا
بد من ان يكون من اهل العلم فان الجاهل مزدرى غير منتفع به وان يكون جسيما يملأ العين جهارة لانه اعظم في النفوس
واهيب في القلوب والبسطة السعة والامتداد وروي ان الرجل القائم كان يمد يده فينال رأسه يؤتي ملكه من يشاء
اي الملك له غير منازع فيه فهو يؤتيه من يشاء من يستصلحه للملك والله واسع الفضل والعطاء يوسع على من ليس له سعة من
المال ويغنيه بعد الفقر عليم بمن يصطفيه للملك التابوت صندوق التوراة وكان موسى عليه السلام اذا قاتل قدمه فكانت
تسكن نفوس بني اسرائيل ولا يفرون والسكينة السكون والطمأنينة وقيل هي صورة كانت فيه من زبرجد او ياقوت لها رأس كرأس
الهر وذنب كذنبه وجناحان فتئن فيزف التابوت نحو العدو وهم يمضون معه فاذا استقر ثبتوا وسكنوا ونزل النصر
وعن علي رضي الله عنه كان لها وجه كوجه الانسان وفيها ريح هفافة وبقية هي رضاض الالواح وعصا موسى وثيابه وشيء

من التوراة وكان رفعه الله بعد موسى فنزلت به الملائكة تحمله وهم ينظرون
اليه فكان ذلك آية لاصطفاء الله طالوت وقيل كان مع موسى ومع انبياء بني اسرائيل
بعده يستفتحون به فلما غيرت بنو اسرائيل غلبهم عليه الكفار فكان في ارض جالوت
فلما اراد الله ان يملك طالوت اصابهم ببلاء حتى هلكت خمس مدائن فقالوا هذا
بسبب التابوت بين اظهرنا فوضعوه على ثورين فساقتهما الملائكة الى طالوت
[illegible]

به الملك علينا ونحن احق بالملك منه
ولم يؤت سعة من المال قال ان الله اصطفاه
عليكم وزاده بسطة في العلم والجسم
والله يؤتي ملكه من يشاء والله واسع عليم
وقال لهم نبيهم ان آية ملكه ان يأتيكم التابوت
فيه سكينة من ربكم وبقية مما ترك آل موسى
وآل هارون تحمله الملائكة ان في ذلك لآية
لكم ان كنتم مؤمنين • فلما فصل طالوت
بالجنود قال ان الله مبتليكم بنهر فمن
شرب منه فليس مني ومن لم يطعمه فانه
مني الا من اغترف غرفة بيده فشربوا
منه الا قليلا منهم فلما جاوزه هو والذين
آمنوا معه قالوا لا طاقة لنا اليوم
بجالوت وجنوده قال الذين يظنون
انهم ملاقوا الله كم من فئة قليلة
غلبت فئة كثيرة باذن الله والله مع

فان قلت [illegible]
قلت [illegible]
[illegible]

حتى صار في حكم المتعدي كانفصل وقيل فصل عن البلد فصولا ويجوز ان يكون فصله فصلا وفصل فصولا كوقف وصد ونحوهما
انفصل عن بلده بالجنود روي انه قال لقومه لا يخرج معي رجل بنى بناء لم يفرغ منه ولا تاجر مشتغل بالتجارة ولا متزوج بامرأة لم
يبن عليها ولا ابتغي الا الشاب النشيط الفارغ فاجتمع اليه ممن اختار ثمانون الفا وكان الوقت قيظا وسلكوا مفازة فسألوا ان
يجري الله لهم نهرا فقال ان الله مبتليكم بما اقترحتموه من النهر فمن شرب منه فمن ابتدأ شربه من النهر بان كرع فيه فليس مني فليس
بمتصل بي ومتحد معي من قولهم فلان مني كانه بعضه لاختلاطهما واتحادهما ويجوز ان يراد فليس من جملتي واشياعي ومن لم يطعمه
ومن لم يذقه من طعم الشيء اذا ذاقه ومنه طعم الشيء لمذاقه قال وان شئت لم اطعم نقاخا ولا بردا الا ترى كيف عطف
البرد وهو النوم ويقال ما ذقت غماضا ونحوه من الابتلاء ما ابتلي به اهل ايلة من ترك الصيد مع اتيان الحيتان شرعا
بل هو ابلغ منه واصعب وانما عرف ذلك طالوت باخبار من النبي وان كان نبيا كما روي عن بعضهم فبالوحي وقرئ بفتح الغين وضمها
فان قلت مم استثنى قوله الا من اغترف قلت من قوله فمن شرب منه فليس مني والجملة الثانية في حكم المتأخرة الا انها قدمت
للعناية كما قدم والصابئون في قوله ان الذين آمنوا والذين هادوا والصابئون ومعناه الرخصة في اغتراف الغرفة باليد دون الكروع
والدليل عليه قراءة ابي الا قليلا منهم وقرئ غرفة بفتح الغين بمعنى المصدر وبالضم بمعنى المغروف وقرأ ابي والاعمش الا قليل بالرفع
وهذا من ميلهم مع المعنى والاعراض عن اللفظ جانبا وهو باب جليل من علم العربية فلما كان معنى فشربوا منه في معنى فلم يطيعوه حمل عليه
كانه قيل فلم يطيعوه الا قليل منهم ونحوه قول الفرزدق لم يدع من المال الا مسحتا او مجلف كانه قال لم يبق من المال الا مسحت

او يجلد وقيل لم يبق مع طالوت الا ثلاثمائة وثلاثة عشر والذين آمنوا معه القليل قال الذين يظنون يعني الخلص منهم الذين نصبوا
بين اعينهم لقاء الله وايقنوه او الذين تيقنوا انهم يستشهدون عما قريب ويلقون الله والمؤمنون مختلفون في قوة
اليقين ونصوع البصيرة وقيل الضمير في قالوا للكثيرة الذين انخزلوا والذين يظنون هم القليل الذين ثبتوا معه كانهم
تقاولوا به والنهر بينهم يظهر اولئك عذرهم في الانخزال ويرد عليهم هؤلاء ما يعتذرون به وروي ان الغرفة
كانت تكفي الرجل لشربه واداوته والذين شربوا منه اسودت شفاههم وغلبهم العطش وجالوت جبار من العمالقة من اولاد
عمليق بن عاد وكانت بيضته فيها ثلاثمائة رطل وثبت اقدامنا وهب لنا ما تثبت به اقدامنا في مداحض الحرب من قوة القلوب والقاء الرعب
في قلب العدو ونحو ذلك من الاسباب كان ايشى ابو داود في عسكر طالوت مع ستة من بنيه وكان داود سابعهم وهو صغير يرعى
الغنم فاوحى الى اشمويل ان داود بن ايشى هو الذي يقتل جالوت فطلبه من ابيه فجاء وقد مر في طريقه بثلاثة احجار دعاه كل
واحد منها ان يحمله وقالت له انك تقتل بنا جالوت فحملها في مخلاته ورمى بها جالوت فقتله وزوجه طالوت بنته وروي
انه حسده واراد قتله ثم تاب وآتاه الله الملك في مشارق الارض المقدسة ومغاربها وما اجتمعت بنو اسرائيل على ملك قط قبل
داود والحكمة والنبوة وعلمه مما يشاء من صنعة الدروع وكلام الطير والدواب وغير ذلك ولولا دفع الله الناس ولولا ان الله
يدفع بعض الناس ببعض ويكف بهم فسادهم لغلب المفسدون وفسدت الارض وبطلت منافعها وتعطلت مصالحها من الحرث والنسل
وسائر ما يعمر الارض وقيل ولولا ان الله ينصر المسلمين على الكفار لفسدت الارض بعيث الكفار فيها وقتل المسلمين او لو لم يدفعهم بهم

الكفر الاخرى تلك آيات الله يعني القصص
واحياءهم وتمليك طالوت واظهاره بالا
الجبابرة على يد صبي بالحق [illegible]

[illegible]

تلك الرسل فضلنا

[illegible]

الصابرين • ولما برزوا لجالوت وجنوده
قالوا ربنا افرغ علينا صبرا وثبت اقدامنا
وانصرنا على القوم الكافرين • فهزموهم
باذن الله وقتل داود جالوت وآتاه الله
الملك والحكمة وعلمه مما يشاء ولولا
دفع الله الناس بعضهم ببعض لفسدت الارض
ولكن الله ذو فضل على العالمين • تلك آيات الله
نتلوها عليك بالحق وانك لمن المرسلين • تلك
الرسل فضلنا بعضهم على بعض منهم من كلم الله
ورفع بعضهم درجات وآتينا عيسى ابن مريم
البينات وايدناه بروح القدس ولو شاء الله
ما اقتتل الذين من بعدهم من بعد ما جاءتهم
البينات ولكن اختلفوا فمنهم من آمن
ومنهم من كفر ولو شاء الله ما اقتتلوا
ولكن الله يفعل ما يريد • يا ايها الذين
آمنوا انفقوا مما رزقناكم من قبل
ان يأتي يوم لا بيع فيه ولا خلة

[illegible]

فان قلت [illegible] قلت [illegible]
[illegible]
ولو شاء الله [illegible] ولكن اختلفوا فمنهم من آمن [illegible] ومنهم من كفر [illegible] ولو شاء الله
ما اقتتلوا [illegible] ولكن الله يفعل ما يريد [illegible] يا ايها الذين آمنوا انفقوا مما رزقناكم [illegible]
[illegible] من قبل ان يأتي يوم [illegible] لا بيع فيه [illegible]
ولا خلة [illegible]

[illegible]

ولكن ليطمئن قلبي قال فخذ أربعة من الطير فصرهن إليك ثم اجعل على كل جبل منهن جزءا ثم ادعهن يأتينك سعيا واعلم أن الله عزيز حكيم • مثل الذين ينفقون أموالهم في سبيل الله كمثل حبة أنبتت سبع سنابل في كل سنبلة مائة حبة والله يضاعف لمن يشاء والله واسع عليم • الذين ينفقون أموالهم في سبيل الله ثم لا يتبعون ما أنفقوا منا ولا أذى لهم أجرهم عند ربهم ولا خوف عليهم ولا هم يحزنون • قول معروف ومغفرة خير من صدقة يتبعها أذى والله غني حليم • يا أيها الذين آمنوا لا تبطلوا صدقاتكم بالمن والأذى كالذي ينفق ماله رئاء الناس ولا يؤمن بالله واليوم الآخر فمثله كمثل صفوان عليه تراب فأصابه وابل فتركه صلدا لا يقدرون على شيء مما كسبوا والله لا يهدي القوم الكافرين • ومثل الذين ينفقون أموالهم ابتغاء مرضات الله وتثبيتا من أنفسهم كمثل جنة بربوة أصابها وابل فآتت أكلها

[illegible]

[illegible]

ضعفين فإن لم يصبها وابل فطل والله بما تعملون بصير • أيود أحدكم أن تكون له جنة من نخيل وأعناب تجري من تحتها الأنهار له فيها من كل الثمرات وأصابه الكبر وله ذرية ضعفاء فأصابها إعصار فيه نار فاحترقت كذلك يبين الله لكم الآيات لعلكم تتفكرون • يا أيها الذين آمنوا أنفقوا من طيبات ما كسبتم ومما أخرجنا لكم من الأرض ولا تيمموا الخبيث منه تنفقون ولستم بآخذيه إلا أن تغمضوا فيه واعلموا أن الله غني حميد • الشيطان يعدكم الفقر ويأمركم بالفحشاء والله يعدكم مغفرة منه وفضلا والله واسع عليم • يؤتي الحكمة من يشاء ومن يؤت الحكمة فقد أوتي خيرا كثيرا وما يذكر إلا أولو الألباب • وما أنفقتم

[illegible]

وَلَا يَأْبَ كَاتِبٌ أَنْ يَكْتُبَ كَمَا عَلَّمَهُ اللَّهُ فَلْيَكْتُبْ وَلْيُمْلِلِ الَّذِي عَلَيْهِ الْحَقُّ وَلْيَتَّقِ اللَّهَ رَبَّهُ وَلَا يَبْخَسْ مِنْهُ شَيْئًا فَإِنْ كَانَ الَّذِي عَلَيْهِ الْحَقُّ سَفِيهًا أَوْ ضَعِيفًا أَوْ لَا يَسْتَطِيعُ أَنْ يُمِلَّ هُوَ فَلْيُمْلِلْ وَلِيُّهُ بِالْعَدْلِ وَاسْتَشْهِدُوا شَهِيدَيْنِ مِنْ رِجَالِكُمْ فَإِنْ لَمْ يَكُونَا رَجُلَيْنِ فَرَجُلٌ وَامْرَأَتَانِ مِمَّنْ تَرْضَوْنَ مِنَ الشُّهَدَاءِ أَنْ تَضِلَّ إِحْدَاهُمَا فَتُذَكِّرَ إِحْدَاهُمَا الْأُخْرَى وَلَا يَأْبَ الشُّهَدَاءُ إِذَا مَا دُعُوا وَلَا تَسْأَمُوا أَنْ تَكْتُبُوهُ صَغِيرًا أَوْ كَبِيرًا إِلَى أَجَلِهِ ذَلِكُمْ أَقْسَطُ عِنْدَ اللَّهِ وَأَقْوَمُ لِلشَّهَادَةِ وَأَدْنَى أَلَّا تَرْتَابُوا إِلَّا أَنْ تَكُونَ تِجَارَةً حَاضِرَةً تُدِيرُونَهَا بَيْنَكُمْ فَلَيْسَ عَلَيْكُمْ جُنَاحٌ أَلَّا تَكْتُبُوهَا وَأَشْهِدُوا إِذَا تَبَايَعْتُمْ وَلَا يُضَارَّ كَاتِبٌ وَلَا شَهِيدٌ وَإِنْ تَفْعَلُوا فَإِنَّهُ فُسُوقٌ بِكُمْ وَاتَّقُوا اللَّهَ وَيُعَلِّمُكُمُ اللَّهُ وَاللَّهُ بِكُلِّ شَيْءٍ عَلِيمٌ • وَإِنْ كُنْتُمْ عَلَى سَفَرٍ وَلَمْ تَجِدُوا كَاتِبًا فَرِهَانٌ مَقْبُوضَةٌ فَإِنْ أَمِنَ بَعْضُكُمْ بَعْضًا

فَلْيُؤَدِّ الَّذِي اؤْتُمِنَ أَمَانَتَهُ وَلْيَتَّقِ اللَّهَ رَبَّهُ وَلَا تَكْتُمُوا الشَّهَادَةَ وَمَنْ يَكْتُمْهَا فَإِنَّهُ آثِمٌ قَلْبُهُ وَاللَّهُ بِمَا تَعْمَلُونَ عَلِيمٌ • لِلَّهِ مَا فِي السَّمَاوَاتِ وَمَا فِي الْأَرْضِ وَإِنْ تُبْدُوا مَا فِي أَنْفُسِكُمْ أَوْ تُخْفُوهُ يُحَاسِبْكُمْ بِهِ اللَّهُ فَيَغْفِرُ لِمَنْ يَشَاءُ وَيُعَذِّبُ مَنْ يَشَاءُ وَاللَّهُ عَلَى كُلِّ شَيْءٍ قَدِيرٌ • آمَنَ الرَّسُولُ بِمَا أُنْزِلَ إِلَيْهِ مِنْ رَبِّهِ وَالْمُؤْمِنُونَ كُلٌّ آمَنَ بِاللَّهِ وَمَلَائِكَتِهِ وَكُتُبِهِ وَرُسُلِهِ لَا نُفَرِّقُ بَيْنَ أَحَدٍ مِنْ رُسُلِهِ وَقَالُوا سَمِعْنَا وَأَطَعْنَا غُفْرَانَكَ رَبَّنَا وَإِلَيْكَ الْمَصِيرُ • لَا يُكَلِّفُ اللَّهُ نَفْسًا إِلَّا وُسْعَهَا لَهَا مَا كَسَبَتْ وَعَلَيْهَا مَا اكْتَسَبَتْ رَبَّنَا لَا تُؤَاخِذْنَا إِنْ نَسِينَا أَوْ أَخْطَأْنَا رَبَّنَا وَلَا تَحْمِلْ عَلَيْنَا إِصْرًا كَمَا

[illegible]

وأنت مولانا فانصرنا على القوم الكافرين

سورة آل عمران مدنية وهي مائتا آية

بسم الله الرحمن الرحيم

الم الله لا إله إلا هو الحي القيوم نزل عليك الكتاب بالحق مصدقا لما بين يديه وأنزل التوراة والإنجيل من قبل هدى للناس وأنزل الفرقان إن الذين كفروا بآيات الله لهم عذاب شديد والله عزيز ذو انتقام إن الله لا يخفى عليه شيء في الأرض ولا في السماء هو الذي يصوركم في الأرحام كيف يشاء لا إله إلا هو العزيز الحكيم هو الذي أنزل عليك الكتاب منه آيات محكمات هن أم الكتاب وأخر متشابهات فأما الذين

[illegible]

[illegible]

في قلوبهم زيغ فيتبعون ما تشابه منه ابتغاء الفتنة وابتغاء تأويله وما يعلم تأويله إلا الله والراسخون في العلم يقولون آمنا به كل من عند ربنا وما يذكر إلا أولو الألباب ربنا لا تزغ قلوبنا بعد إذ هديتنا وهب لنا من لدنك رحمة إنك أنت الوهاب ربنا إنك جامع الناس ليوم لا ريب فيه إن الله لا يخلف الميعاد إن الذين كفروا لن تغني عنهم أموالهم ولا أولادهم من الله شيئا وأولئك هم وقود النار كدأب آل فرعون والذين من قبلهم كذبوا بآياتنا فأخذهم الله بذنوبهم والله شديد العقاب قل للذين كفروا ستغلبون وتحشرون إلى جهنم وبئس المهاد قد كان لكم آية في فئتين التقتا

[illegible]

[illegible]

فئة تقاتل في سبيل الله وأخرى كافرة يرونهم مثليهم رأي العين والله يؤيد بنصره من يشاء إن في ذلك لعبرة لأولي الأبصار • زين للناس حب الشهوات من النساء والبنين والقناطير المقنطرة من الذهب والفضة والخيل المسومة والأنعام والحرث ذلك متاع الحياة الدنيا والله عنده حسن المآب • قل أؤنبئكم بخير من ذلكم للذين اتقوا عند ربهم جنات تجري من تحتها الأنهار خالدين فيها وأزواج مطهرة ورضوان من الله والله بصير بالعباد • الذين يقولون ربنا إننا آمنا فاغفر لنا ذنوبنا وقنا عذاب النار • الصابرين والصادقين والقانتين والمنفقين والمستغفرين بالأسحار •

[illegible]

[illegible]

شهد الله أنه لا إله إلا هو والملائكة وأولوا العلم قائما بالقسط لا إله إلا هو العزيز الحكيم • إن الدين عند الله الإسلام وما اختلف الذين أوتوا الكتاب إلا من بعد ما جاءهم العلم بغيا بينهم ومن يكفر بآيات الله فإن الله سريع الحساب • فإن حاجوك فقل أسلمت وجهي لله ومن اتبعن وقل للذين أوتوا الكتاب والأميين أأسلمتم فإن أسلموا فقد اهتدوا وإن تولوا فإنما عليك البلاغ والله بصير بالعباد • إن الذين يكفرون بآيات الله ويقتلون النبيين بغير حق ويقتلون الذين يأمرون بالقسط من الناس فبشرهم بعذاب أليم • أولئك الذين حبطت أعمالهم

[illegible]

[illegible]

في الدنيا والآخرة وما لهم من ناصرين • ألم تر إلى الذين أوتوا نصيبا من الكتاب يدعون إلى كتاب الله ليحكم بينهم ثم يتولى فريق منهم وهم معرضون • ذلك بأنهم قالوا لن تمسنا النار إلا أياما معدودات وغرهم في دينهم ما كانوا يفترون • فكيف إذا جمعناهم ليوم لا ريب فيه ووفيت كل نفس ما كسبت وهم لا يظلمون • قل اللهم مالك الملك تؤتي الملك من تشاء وتنزع الملك ممن تشاء وتعز من تشاء وتذل من تشاء بيدك الخير إنك على كل شيء قدير • تولج الليل في النهار وتولج النهار في الليل وتخرج الحي من الميت وتخرج الميت من الحي وترزق من تشاء بغير حساب • لا يتخذ المؤمنون

[illegible]

[illegible]

الكافرين أولياء من دون المؤمنين ومن يفعل ذلك فليس من الله في شيء إلا أن تتقوا منهم تقاة ويحذركم الله نفسه وإلى الله المصير • قل إن تخفوا ما في صدوركم أو تبدوه يعلمه الله ويعلم ما في السماوات وما في الأرض والله على كل شيء قدير • يوم تجد كل نفس ما عملت من خير محضرا وما عملت من سوء تود لو أن بينها وبينه أمدا بعيدا ويحذركم الله نفسه والله رؤوف بالعباد • قل إن كنتم تحبون الله فاتبعوني يحببكم الله ويغفر لكم ذنوبكم والله غفور رحيم • قل أطيعوا الله والرسول فإن تولوا فإن الله لا يحب الكافرين • إن الله اصطفى آدم ونوحا وآل إبراهيم وآل عمران على العالمين • ذرية بعضها

[illegible]

[illegible]

من بعض والله سميع عليم • إذ قالت
امرأت عمران رب إني نذرت لك ما في
بطني محررا فتقبل مني إنك أنت السميع
العليم • فلما وضعتها قالت رب إني
وضعتها أنثى والله أعلم بما وضعت
وليس الذكر كالأنثى وإني سميتها
مريم وإني أعيذها بك وذريتها من
الشيطان الرجيم • فتقبلها ربها بقبول
حسن وأنبتها نباتا حسنا وكفلها
زكريا كلما دخل عليها زكريا المحراب
وجد عندها رزقا قال يا مريم أنى
لك هذا قالت هو من عند الله إن الله
يرزق من يشاء بغير حساب • هنالك
دعا زكريا ربه قال رب

[illegible]

[illegible]

هب لي من لدنك ذرية طيبة
إنك سميع الدعاء • فنادته
الملائكة وهو قائم يصلي
في المحراب • أن الله يبشرك
بيحيى مصدقا بكلمة من
الله وسيدا وحصورا و
نبيا من الصالحين • قال رب
أنى يكون لي غلام وقد بلغني الكبر
وامرأتي عاقر قال كذلك الله
يفعل ما يشاء • قال رب اجعل لي
آية قال آيتك ألا تكلم الناس ثلاثة أيام
إلا رمزا واذكر ربك كثيرا وسبح بالعشي

[illegible]

كمثل آدم خلقه من تراب ثم قال له كن فيكون • الحق من ربك فلا تكن من الممترين • فمن حاجك فيه من بعد ما جاءك من العلم فقل تعالوا ندع أبناءنا وأبناءكم ونساءنا ونساءكم وأنفسنا وأنفسكم ثم نبتهل فنجعل لعنت الله على الكاذبين • إن هذا لهو القصص الحق وما من إله إلا الله وإن الله لهو العزيز الحكيم • فإن تولوا فإن الله عليم بالمفسدين • قل يا أهل الكتاب تعالوا إلى كلمة سواء بيننا وبينكم ألا نعبد إلا الله ولا نشرك به شيئا ولا يتخذ بعضنا بعضا أربابا من دون الله فإن تولوا فقولوا اشهدوا بأنا مسلمون • يا أهل الكتاب لم تحاجون في إبراهيم وما أنزلت التوراة والإنجيل إلا من بعده أفلا تعقلون • ها أنتم

هؤلاء حاججتم فيما لكم به علم فلم تحاجون فيما ليس لكم به علم والله يعلم وأنتم لا تعلمون • ما كان إبراهيم يهوديا ولا نصرانيا ولكن كان حنيفا مسلما وما كان من المشركين • إن أولى الناس بإبراهيم للذين اتبعوه وهذا النبي والذين آمنوا والله ولي المؤمنين • ودت طائفة من أهل الكتاب لو يضلونكم وما يضلون إلا أنفسهم وما يشعرون • يا أهل الكتاب لم تكفرون بآيات الله وأنتم تشهدون • يا أهل الكتاب لم تلبسون الحق بالباطل وتكتمون الحق وأنتم تعلمون • وقالت طائفة من أهل الكتاب آمنوا بالذي أنزل على الذين آمنوا وجه النهار واكفروا آخره لعلهم يرجعون • ولا تؤمنوا إلا لمن تبع دينكم قل إن الهدى هدى الله أن يؤتى أحد مثل ما أوتيتم أو يحاجوكم عند ربكم قل إن الفضل بيد الله يؤتيه من يشاء

والله واسع عليم ۞ يختص برحمته من يشاء والله ذو الفضل العظيم ۞ ومن أهل الكتاب من إن تأمنه بقنطار يؤده إليك ومنهم من إن تأمنه بدينار لا يؤده إليك إلا ما دمت عليه قائما ذلك بأنهم قالوا ليس علينا في الأميين سبيل ويقولون على الله الكذب وهم يعلمون ۞ بلى من أوفى بعهده واتقى فإن الله يحب المتقين ۞ إن الذين يشترون بعهد الله وأيمانهم ثمنا قليلا أولئك لا خلاق لهم في الآخرة ولا يكلمهم الله ولا ينظر إليهم يوم القيامة ولا يزكيهم ولهم عذاب أليم ۞ وإن منهم لفريقا يلوون ألسنتهم بالكتاب لتحسبوه من الكتاب وما هو من الكتاب ويقولون هو من

عند الله وما هو من عند الله ويقولون على الله الكذب وهم يعلمون ۞ ما كان لبشر أن يؤتيه الله الكتاب والحكم والنبوة ثم يقول للناس كونوا عبادا لي من دون الله ولكن كونوا ربانيين بما كنتم تعلمون الكتاب وبما كنتم تدرسون ۞ ولا يأمركم أن تتخذوا الملائكة والنبيين أربابا أيأمركم بالكفر بعد إذ أنتم مسلمون ۞ وإذ أخذ الله ميثاق النبيين لما آتيتكم من كتاب وحكمة ثم جاءكم رسول مصدق لما معكم لتؤمنن به ولتنصرنه قال

وقد اصله لمن ما فاستثقلوا اجتماع ثلاث ميمات وهي الميمان والنون المنقلبة ميما بادغامها في الميم فحذفوا احداها فصارت لما ومعناه
لمن اجل ما اتيتكم لتؤمنن به وهذا نحو من قراءة حمزة في المعنى اصري عهدي وقرئ اصري بالضم وهو اصر لانه مما يوضر اي يشد
ويعقد ومنه الاصار الذي يعقد به ويجوز ان يكون المضموم لغة في اصر كعبر وعبر وان يكون جمع اصار فاشهدوا فليشهد
بعضكم على بعض بالاقرار وانا على ذلكم من اقراركم وتشاهدكم من الشاهدين وهذا توكيد عليهم وتحذير من الرجوع اذا علموا بشهادة
الله وشهادة بعضهم على بعض وقيل الخطاب للملائكة فمن تولى بعد ذلك الميثاق والتوكيد فاولئك هم الفاسقون اي المتمردون من الكفار
دخلت الهمزة على الفاء العاطفة جملة على جملة والمعنى فاولئك هم الفاسقون فقرئ بين الله يبغون ثم توسطت الهمزة بينهما
ويجوز ان يعطف على محذوف تقديره ايتولون فغير الله يبغون وقدم المفعول الذي هو غير دين الله على فعله لانه اهم من حيث
ان الانكار الذي هو معنى الهمزة متوجه الى المعبود الباطل وروي ان اهل الكتاب اختصموا الى رسول الله صلى الله عليه وسلم
فيما اختلفوا فيه من دين ابراهيم عليه السلام وكل واحد من الفريقين ادعى انه اولى به فقال صلى الله عليه وسلم كلا الفريقين بريء من دين
ابراهيم عليه السلام فقالوا ما نرضى بقضائك ولا ناخذ بدينك فنزلت وقرئ يبغون بالياء وترجعون بالتاء وهو قراءة ابي عمرو لان
الباغين هم المتولون والراجعون جميع الناس وقرئ بالياء معا وبالتاء معا طوعا بالنظر في الادلة والانصاف من نفسه وكرها
بالسيف وبمعاينة ما تلجئ الى الاسلام كنتق الجبل على بني اسرائيل وادراك الغرق على فرعون والاشفاء على الموت فلما راوا بأسنا قالوا
آمنا بالله وحده واستصحب طوعا وكرها على الحال بمعنى طائعين ومكرهين امر رسول الله صلى الله عليه وسلم بان يخبر عن نفسه
وعمن معه بالايمان فلذلك وحد يؤمر بان يتكلم عن نفسه كما يتكلم الملوك
قلت لم عدي انزل في هذه الآية
قلت لوجود المعنيين جميعا لان
فجاء تارة باحد المعنيين واخرى بالآخر
لقوله قولوا تفرقة بين الرسول والمؤمنين
وبانهم على وجه الانتهاء فقد تعدد
اليك الكتاب لقوله آمنوا بالذي
مخلصون له انفسنا لا نجعل له شريكا
يعني التوحيد واسلام الوجه لله دينا
من الدين وقعوا في الخسران مطلقا
غير الاسلام بالادغام كيف يهدي الله
اللطف لما علم الله من تصميمهم على كفرهم
وبعد ما شهدوا بان الرسول حق و
سائر المعجزات التي ثبتت قبلها النبوة
بعد ان كانوا مؤمنين به وذلك حين
وقيل نزلت في رهط كانوا اسلموا ثم
ابن ابيرق ووحوح بن الاشلت والحارث بن سويد بن الصامت فان قلت
ان يعطف على ما في ايمانهم من معنى الفعل لان معناه بعد ان آمنوا كقوله تعالى فاصدق واكن وقول الشاعر ليسوا مصلحين عشيرة
ولا ناعب ويجوز ان يكون الواو للحال باضمار قد بمعنى كفروا وقد شهدوا ان الرسول حق والله لا يهدي لا يلطف بالقوم الظالمين المعاندين
الذين علم ان اللطف لا ينفعهم الا الذين تابوا من بعد ذلك من بعد ذلك الكفر العظيم والارتداد واصلحوا ما افسدوا او ودخلوا
في الصلاح قيل نزلت في الحرث بن سويد حين ندم على ردته فارسل الى قومه ان سلوا هل لي من توبة فارسل اليه اخوه الجلاس
بالآية فاقبل الى المدينة فتاب وقبل رسول الله صلى الله عليه وسلم توبته ثم ازدادوا كفرا هم اليهود كفروا بعيسى والانجيل
بعد ايمانهم بموسى والتوراة ثم ازدادوا كفرا بكفرهم بمحمد والقرآن او كفروا بمحمد رسول الله بعد ما كانوا به مؤمنين قبل مبعثه ثم ازدادوا
كفرا باصرارهم على ذلك وطعنهم فيه في كل وقت وعداوتهم له ونقضهم ميثاقه وفتنتهم للمؤمنين وصدهم عن الايمان به
وسخريتهم بكل آية نزلت وقيل نزلت في الذين ارتدوا ولحقوا بمكة وازدادوا كفرا ان قالوا نقيم بمكة نتربص بمحمد ريب المنون
وان اردنا الرجعة نافقنا باظهار التوبة فان قلت قد علم ان المرتد كيف ما ازداد كفرا فانه مقبول التوبة اذا تاب فما معنى
لن تقبل توبتهم قلت جعلت عبارة عن الموت على الكفر لان الذي لا تقبل توبته من الكفار هو الذي يموت على الكفر كانه قيل ان
اليهود والمرتدين الذين فعلوا ما فعلوا ما يموتون على الكفر داخلون في جملة من لا تقبل توبتهم فان قلت فلم قيل في احدى
الآيتين لن تقبل بغير فاء وفي الاخرى فلن تقبل قلت الكلام بني على الشرط والجزاء وان سبب امتناع قبول التوبة هو الموت

على الكفر وترك الفاء لان الكلام مبتدأ وخبر ولا دليل فيه على التسبب كما تقول الذي جاءني له درهم لم يجعل المجيء سببا في استحقاق
الدرهم بخلاف قولك فله درهم فان قلت فحين كان معنى لن تقبل توبتهم بمعنى الموت على الكفر فهلا جعل الموت على الكفر
مسببا عن ارتدادهم وازديادهم الكفر لما في ذلك من قساوة القلوب وركوب الدين وجره الى الموت على الكفر قلت لانه كم من مرتد
مزداد للكفر يرجع الى الاسلام ولا يموت على الكفر فان قلت فاي فائدة في هذه الكناية اعني ان يكفي عن الموت على الكفر بامتناع
قبول التوبة قلت الفائدة فيها جليلة وهي التغليظ في شأن اولئك الفريق من الكفار وابراز حالهم في صورة حال الآيسين من
الرحمة التي هي اعظم الاحوال واشدها ان الموت على الكفر انما يخاف من اجل اليأس من الرحمة ذهبا نصب على التمييز وقرأ الاعمش
ذهب بالرفع ردا على ملء كما يقال عندي عشرون نفسا رجال فان قلت كيف موقع قوله ولو افتدى به قلت هو كلام محمول
على المعنى كانه قيل فلن يقبل من احدهم قدر ولو افتدى بملء الارض ذهبا ويجوز ان يراد ولو افتدى بمثله كقوله ولو ان للذين
ظلموا ما في الارض جميعا ومثله معه ومثل يحذف كثيرا في كلامهم كقولهم ضربته ضرب زيد يريد مثل ضربه وابو يوسف ابو حنيفة
يريد مثله ولا هيثم الليلة للمطي وقضية ولا ابا حسن لها يريد ولا مثل هيثم ولا مثل ابي حسن كما انه يزاد في نحو قولهم
مثلك لا يفعل كذا تريد انت وذلك ان المثلين يسد احدهما مسد الآخر فكانا في حكم شيء واحد وان يراد فلن يقبل من احدهم
ملء الارض ذهبا كان قد تصدق به ولو افتدى به ايضا لم يقبل منه وقرئ فلن يقبل من احدهم ملء الارض على البناء للفاعل
وهو الله عز وجل ونصب ملء وملء لترخيص بتخفيف الهمزتين حين تنالوا البر لن تبلغوا حقيقة البر ولن تكونوا ابرارا وقيل
لن تنالوا بر الله وهو ثوابه حتى تنفقوا التي تحبونها وتؤثرونها كقوله انفقوا
الله اذا احبوا شيئا جعلوه لله فقال
الله ان احب اموالي اليه بيرحاء فضعها
الله عليه وسلم بخ بخ ذلك مال رابح او مال
فقال ابو طلحة افعل يا رسول الله فقسمها
يحبها فقال هذه في سبيل الله فحمل عليها
في نفسه وقال انما اردت ان اتصدق
قبلها منك وكتب عمر رضي الله عنه الى ابي
سبي جاء يوم فتحت مدائن كسرى فلما جاءته
البر حتى تنفقوا مما تحبون فاعتقها ونزل
ابلي فجاء بناقة مهرولة فقال خشيت
حاجتكم اليه فقال ان يوم حاجتي اليه ليوم
تنفقوا مما تحبون وهذا دليل على ان
من المال ومن في من شيء للتبيين ما تنفقوا
تكرهونه فان الله به عليم كل شيء منفقوا
المطعومات او كل انواع الطعام والحل
الدابة ولا وعز الرجل عزا وفي حديث عائشة رضي الله عنها كنت اطيبه لحله وحرمه ولذلك استوى في الوصف به المذكر
والمؤنث الواحد والجمع قال الله تعالى لا هن حل لهم والذي حرم اسرائيل وهو يعقوب عليه السلام على نفسه لحوم الابل والبانها و
قيل كان به عرق النسا فنذر ان شفي ان يحرم على نفسه احب الطعام اليه وكان ذلك احب اليه فحرمه هل اشارت عليه الاطباء باحسان
ففعل وذلك باذن من الله فهو كتحريم الله ابتداء والمعنى ان المطاعم كلها لم تزل حلالا لبني اسرائيل من قبل انزال التوراة وتحريم ما
حرم الله عليهم منها لظلمهم وبغيهم لم يحرم منها شيء قبل ذلك هذا المطعوم الواحد الذي حرمه ابوهم اسرائيل على نفسه فتبعوه
على تحريمه وهو رد على اليهود وتكذيب لهم حيث ارادوا براءة ساحتهم مما بغي عليهم في قوله تعالى فبظلم من الذين هادوا حرمنا عليهم
طيبات احلت لهم الى قوله عذابا اليما وفي قوله وعلى الذين هادوا حرمنا عليهم كل ذي ظفر ومن البقر والغنم حرمنا عليهم شحومهما
الى قوله ذلك جزيناهم ببغيهم وانا لصادقون وجحود ما غاظهم واشمأزوا منه وامتعضوا مما تطوير القرآن من تحريم الطيبات عليهم
لبغيهم وظلمهم فقالوا لسنا باول من حرمت عليه وما هو الا تحريم قديم كانت محرمة على نوح وعلى ابراهيم ومن بعده من بني اسرائيل وهلم جرا
الى ان انتهى التحريم الينا فحرمت علينا كما حرمت على من قبلنا وفرضهم تكذيب شهادة الله عليهم بالبغي والظلم والصد عن سبيل الله واكل
الربا واخذ اموال الناس بالباطل وما عدد من مساويهم التي كلما ارتكبوا منها كبيرة حرم عليهم نوع من الطيبات عقوبة لهم قل فاتوا بالتوراة
فاتلوها امر بان يحاجهم بكتابهم ويبكتهم بما هو ناطق به من ان تحريم ما حرم عليهم محرم حادث بسبب ظلمهم وبغيهم لا تحريم قديم
كما يدعونه فروي انهم لم يجسروا على اخراج التوراة ويهبوا وانقلبوا صاغرين وفي ذلك الحجة البينة على صدق النبي صلى الله عليه وسلم

جزء الرابع

فأتوها إن كنتم صادقين
فمن افترى على الله الكذب من بعد
ذلك فأولئك هم الظالمون
قل صدق الله فاتبعوا ملة
إبراهيم حنيفا وما كان من
المشركين إن أول بيت وضع
للناس للذي ببكة مباركا وهدى
للعالمين فيه آيات بينات مقام
إبراهيم ومن دخله كان آمنا ولله
على الناس حج البيت من استطاع إليه

سبيلا ومن كفر فإن الله غني
عن العالمين قل يا أهل الكتاب لم
تكفرون بآيات الله والله شهيد
على ما تعملون قل يا أهل الكتاب
لم تصدون عن سبيل الله من
آمن تبغونها عوجا وأنتم
شهداء وما الله بغافل عما تعملون
يا أيها الذين آمنوا إن تطيعوا فريقا
من الذين أوتوا الكتاب يردوكم بعد
إيمانكم كافرين وكيف تكفرون وأنتم تتلى
عليكم آيات الله وفيكم رسوله ومن
يعتصم بالله فقد هدي

مستقيم ۝ يا أيها الذين آمنوا
اتقوا الله حق تقاته ولا تموتن إلا
وأنتم مسلمون ۝ واعتصموا
بحبل الله جميعا ولا تفرقوا و
اذكروا نعمت الله عليكم إذ كنتم أعداء
فألف بين قلوبكم فأصبحتم بنعمته
إخوانا وكنتم على شفا حفرة من
النار فأنقذكم منها كذلك يبين الله
لكم آياته لعلكم تهتدون ۝ ولتكن
منكم أمة يدعون إلى الخير ويأمرون
بالمعروف وينهون عن المنكر
وأولئك هم المفلحون ۝ ولا تكونوا
كالذين تفرقوا واختلفوا من بعد

ما جاءهم البينات وأولئك لهم
عذاب عظيم ۝ يوم تبيض وجوه وتسود
وجوه فأما الذين اسودت وجوههم
أكفرتم بعد إيمانكم فذوقوا العذاب
بما كنتم تكفرون ۝ وأما الذين ابيضت
وجوههم ففي رحمة الله هم فيها
خالدون ۝ تلك آيات الله نتلوها
عليك بالحق وما الله يريد ظلما للعالمين
ولله ما في السماوات وما في الأرض وإلى الله
ترجع الأمور ۝ كنتم خير أمة أخرجت
للناس تأمرون بالمعروف وتنهون عن المنكر
وتؤمنون بالله ولو آمن أهل الكتاب
لكان خيرا لهم منهم المؤمنون وأكثرهم
الفاسقون ۝ لن يضروكم إلا أذى

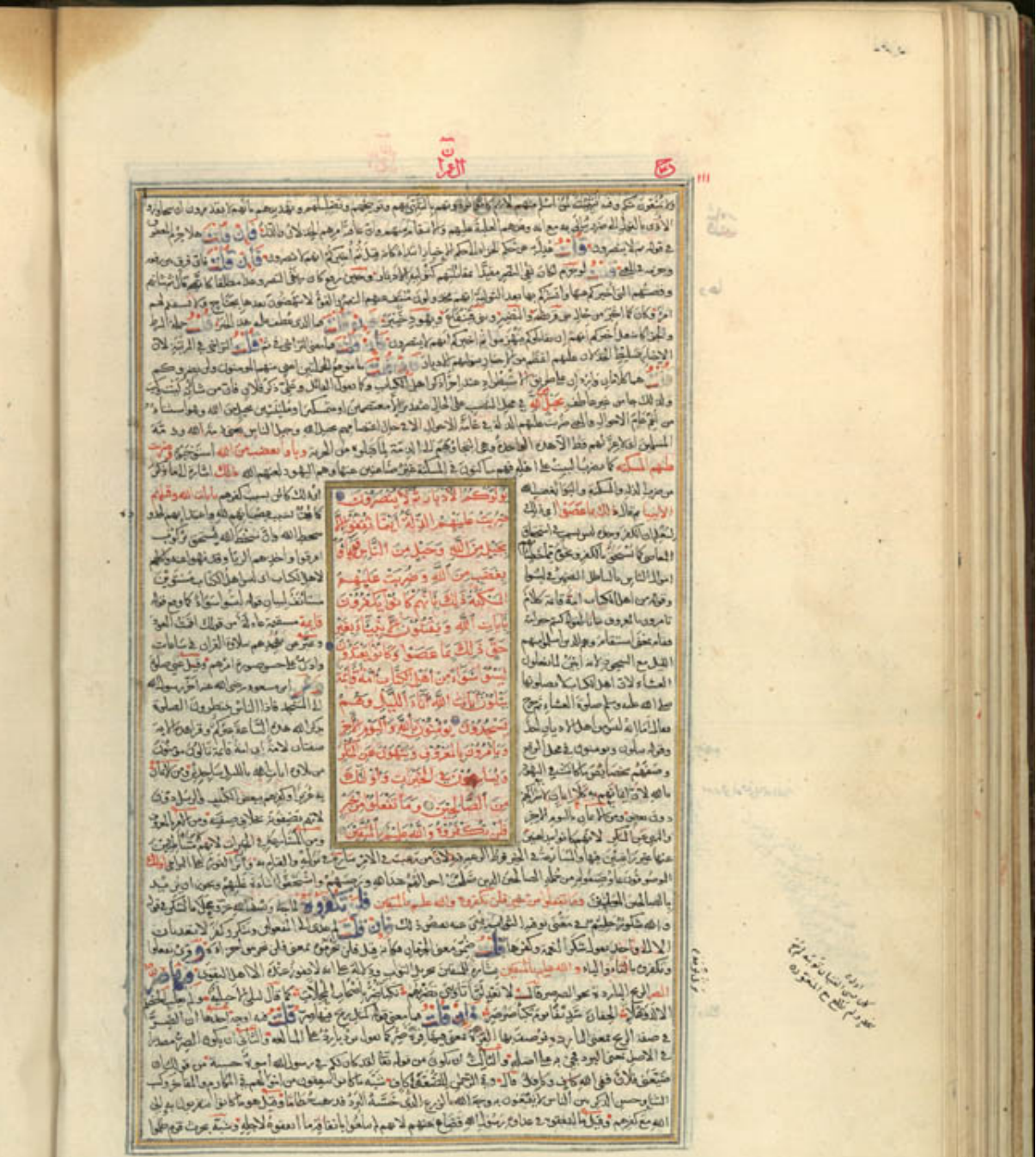

لا يضركم كيدهم شيئا إن الله بما يعملون محيط ۝ وإذ غدوت من أهلك تبوئ المؤمنين مقاعد للقتال والله سميع عليم ۝ إذ همت طائفتان منكم أن تفشلا والله وليهما وعلى الله فليتوكل المؤمنون ۝ ولقد نصركم الله ببدر وأنتم أذلة فاتقوا الله لعلكم تشكرون ۝ إذ تقول للمؤمنين ألن يكفيكم أن يمدكم ربكم بثلاثة آلاف من الملائكة منزلين ۝ بلى إن تصبروا وتتقوا ويأتوكم من فورهم هذا يمددكم

ربكم بخمسة آلاف من الملائكة مسومين ۝ وما جعله الله إلا بشرى لكم ولتطمئن قلوبكم به وما النصر إلا من عند الله العزيز الحكيم ۝ ليقطع طرفا من الذين كفروا أو يكبتهم فينقلبوا خائبين ۝ ليس لك من الأمر شيء أو يتوب عليهم أو يعذبهم فإنهم ظالمون ۝ ولله ما في السماوات وما في الأرض يغفر لمن يشاء ويعذب من يشاء والله غفور رحيم ۝ يا أيها الذين آمنوا لا تأكلوا الربا أضعافا مضاعفة واتقوا الله لعلكم تفلحون ۝ واتقوا النار التي أعدت للكافرين ۝ وأطيعوا الله والرسول لعلكم ترحمون

[illegible]

إلى مغفرة من ربكم وجنة عرضها السموات والأرض أعدت للمتقين • الذين ينفقون في السراء والضراء والكاظمين الغيظ والعافين عن الناس والله يحب المحسنين • والذين إذا فعلوا فاحشة أو ظلموا أنفسهم ذكروا الله فاستغفروا لذنوبهم ومن يغفر الذنوب إلا الله ولم يصروا على ما فعلوا وهم يعلمون • أولئك جزاؤهم مغفرة من ربهم وجنات تجري من تحتها الأنهار خالدين فيها ونعم أجر العاملين • قد خلت من قبلكم سنن فسيروا في الأرض فانظروا كيف كان عاقبة المكذبين • هذا بيان للناس وهدى وموعظة للمتقين • ولا تهنوا ولا تحزنوا وأنتم الأعلون إن كنتم مؤمنين • إن يمسسكم قرح فقد مس القوم قرح مثله وتلك الأيام نداولها بين الناس وليعلم

[illegible]

[illegible]

الله الذين آمنوا ويتخذ منكم شهداء والله لا يحب الظالمين • وليمحص الله الذين آمنوا ويمحق الكافرين • أم حسبتم أن تدخلوا الجنة ولما يعلم الله الذين جاهدوا منكم ويعلم الصابرين • ولقد كنتم تمنون الموت من قبل أن تلقوه فقد رأيتموه وأنتم تنظرون •

[illegible]

وقاتلوكم وشارفتم ان تغلبوهم وحد انزيغ لهم هاربهم الموت وهلما تشتتوا لهم من خروج رسول الله صلى الله عليه وسلم
بالجاهم لم آخرهم عنه وقلوبنا لا يحاربون بقتل رسول الله صلى الله عليه وسلم وبتعقيبهم بعد ذلك فان في هذه المشركين وايجابهم
لهم حتى اردوا ان تعتصموا بالمعاني عبدا لله بن ابي كما في طلب الامان صاحبا له وقالوا قولهم الاتعدوا العزى وهي اصنام الاوس
والخزرج لا قتلتهم مع كونهم مريبين هذا لها واستغفارا ما الدعاء الى الاسعاد بها عند قتال عدوهم وتشجيعا لهم
والضمير في الكون للذين قتلوا وقيل للاخوان والاول اظهر لان الاسعاد بها على تقدير الاعادة من اطوار الجاهلية
والجر وصيرورتهم بحيث يقال لهم ذلك اعظم في الحسرة والتنكير للتكثير او للابهام اي حسرة لا يقادر قدرها
وهو الحسرة على ما فاتهم من الغنيمة بزعمهم او على قتل اصحابهم وقرئ يجمعون بالياء على الغيبة
ان يطيعوا الذين كفروا اعم من الاولين فيدخل فيه المنافقون او خاص بهم فان الكلام فيهم
وهو الحسن ان تستنصحوهم في الغزو فتستضعفوا رأيكم بما تلقون اليهم من الخذلة وافشاء السر
لهم الشبهة في الدين وتعلقوا به لكفرهم بتشكيكهم اياكم في حقية الاسلام وقرئ يطيعوا الذين كفروا
الى دينهم وقرئ يردوكم على اعقابكم فتنقلبوا خاسرين في الدارين او في احدهما بالحرمان
بل الله مولاكم فلا تطيعوهم في شيء من امركم وهو ناصركم فلا تحتاجون الى نصرة احد
وهو خير الناصرين لا يغلبكم من نصرته ولا يضركم من خذلته
سنلقي في قلوب الذين كفروا الرعب بسبب اشراكهم بالله ما لم ينزل به سلطانا
وهو ما يلقى في قلوب المشركين من الخوف والانهزام بالمسلمين حتى يرجعوا عن ظفرهم
وقرئ بضم الحاء وهما لغتان كالسحت والسحت وقرئ بالتخفيف على الاصل
بما اشركوا بسبب اشراكهم بالله في الالهية ما لم ينزل بجعله سلطانا
حجة فان قلت كيف جاز ان يضاف الفعل الى ما لا يصح ان يكون محدثا
ويعبر عنه بالانزال قلت هو على تقدير حذف المضاف اي بانزال ما كانوا به مشركين
او على تشبيه الاصنام بالرسل في قولك انزل عليك كتابا يأمرك بكذا وينهاك عن كذا
وقرئ ننزل بالتخفيف
ومأواهم النار وبئس مثوى الظالمين اي مثواهم
ولقد صدقكم الله وعده اذ تحسونهم تقتلونهم قتلا ذريعا
وقرئ تحسونهم من احسه اذا اصابه بحاسة من حواسه
حتى اذا فشلتم جواب اذا وما بينهما اعتراض
وتنازعتم في الامر وتفرقتم في الرأي او اختلفتم على القول بان الواو لا ترتب
وعصيتم بترك المركز وما ارتكبتموه من مخالفة امر الرسول
من بعد ما اراكم ما تحبون من الظفر والغنيمة
منكم من يريد الدنيا وهم الذين اخلوا بالمركز طمعا في الغنيمة
ومنكم من يريد الآخرة وهم الثابتون مع امير الرماة عبد الله بن جبير حتى قتلوا
ثم صرفكم عنهم ليبتليكم ليختبركم بالهزيمة بعد الظفر
ولقد عفا عنكم بالتوبة او بترك معاقبتكم على المعصية
والله ذو فضل على المؤمنين حيث عفا عنكم مع عظم ذنوبكم
اذ تصعدون ظرف لعفا او لعصيتم او لتنازعتم او لفشلتم او لتحسونهم او لصرفكم او لليبتليكم او لتذكر
وقرئ تصعدون من اصعد اذا ذهب في الارض او في الجبل وصعد في الدرج والسلم
ولا تلوون على احد لا يلتفت بعضكم الى بعض فرقا من الكفار
والرسول يدعوكم في اخراكم في ساقتكم وجماعتكم الاخرى وهي التي خلفت المنهزمين
فاثابكم غما بغم فجازاكم غما متصلا بغم
لكيلا تحزنوا على ما فاتكم من الغنيمة
ولا ما اصابكم من القتل والهزيمة
والله خبير بما تعملون فيجازيكم عليه
ثم انزل عليكم من بعد الغم امنا نعاسا بدل من امنا
يغشى طائفة منكم وهم المخلصون
وطائفة قد اهمتهم انفسهم وهم المنافقون
يظنون بالله غير الحق ظن الجاهلية
يقولون هل لنا من الامر من شيء
يسرون في انفسهم ما لا يبدون لك
يقولون لو كان لنا من الامر شيء ما قتلنا ههنا
قل لو كنتم في بيوتكم لبرز الذين كتب عليهم القتل الى مضاجعهم
ليميز المخلص من المنافق
وليمحص ما في قلوبكم
وليطهرها من وساوس الشيطان
والله عليم بذات الصدور
ان الذين تولوا منكم يوم التقى الجمعان
يوم احد انهزموا عن المسلمين
انما استزلهم الشيطان
ببعض ما كسبوا
ببعض ذنوبهم التي كسبوها وهي الفرار والتولي
ولقد عفا الله عنهم
بالتوبة او بترك معاقبتهم
ان الله غفور حليم
يا ايها الذين آمنوا لا تكونوا كالذين كفروا
في النفاق
وقالوا لاخوانهم
في النسب او في الدين
اذا ضربوا في الارض
سافروا للتجارة او للغزو
او كانوا غزى
جمع غاز كشاهد وشهد
لو كانوا عندنا ما ماتوا وما قتلوا
فقالوا ذلك
ليجعل الله ذلك
اي قولهم وظنهم
حسرة في قلوبهم
خاصة
والله يحيي ويميت
فلا يؤثر فيه قعود القاعد ولا قتل المقاتل
والله بما تعملون بصير
فيجازيكم عليه
ولئن قتلتم في سبيل الله او متم
وقرئ بضم الميم
لمغفرة من الله ورحمة
لذنوبكم
خير مما يجمعون
من حطام الدنيا
ولئن متم او قتلتم لالى غير الله
لا الى غيره فيضيع عليكم
لالى الله تحشرون
فيوفيكم اعمالكم
فبما رحمة من الله لنت لهم
ما صلة مؤكدة لما في من معنى الشرط
ولو كنت فظا غليظ القلب
في القول
لانفضوا من حولك
لتفرقوا عنك
فاعف عنهم فيما يختص بك
واستغفر لهم فيما يتعلق بالله
وشاورهم في الامر
استظهارا وتطييبا لنفوسهم
فاذا عزمت على امر بعد المشاورة
فتوكل على الله
فاثق به
ان الله يحب المتوكلين
ان ينصركم الله
بالمعونة والغلبة
فلا غالب لكم
وان يخذلكم
بان لا يعينكم
فمن ذا الذي ينصركم من بعده
من بعد خذلانه اياكم
وعلى الله فليتوكل المؤمنون
وما كان لنبي ان يغل
قرئ على البناء للمفعول من اغله اذا وجده غالا
وقرئ على البناء للفاعل من غل اذا خان
ومن يغلل يأت بما غل
يجيء به حاملا له على ظهره
يوم القيامة
تبعة لغله
ثم توفى كل نفس ما كسبت
جزاء ما كسبت
وهم لا يظلمون
بنقص الثواب وزيادة العقاب
افمن اتبع رضوان الله
بالايمان والطاعة
كمن باء بسخط من الله
فاستحق سخطه
ومأواه جهنم
وبئس المصير
هم درجات
اي ذوو درجات
عند الله
متفاوتة بتفاوت اعمالهم
والله بصير بما يعملون
فيجازيهم على حسبه
لقد من الله على المؤمنين
حين بعث فيهم رسولا
من انفسهم
من جنسهم عربي مثلهم
يعرفون نسبه وصدقه وامانته
يتلو عليهم آياته
القرآن
ويزكيهم
يطهرهم من دنس الطبيعة
ويعلمهم الكتاب والحكمة
وان كانوا من قبل
من قبل بعثته
لفي ضلال مبين
ظاهر
اولما اصابتكم مصيبة
يوم احد وهي قتل سبعين منكم
قد اصبتم مثليها
يوم بدر حيث قتلتم سبعين وأسرتم سبعين
قلتم
حين اصابتكم المصيبة
انى هذا
من اين اصابنا هذا ونحن مسلمون ونبينا بين اظهرنا
قل هو من عند انفسكم
بمعصيتكم للرسول وايثاركم الغنيمة على الظفر
ان الله على كل شيء قدير
فيقدر على النصر وعلى ما هو اعظم منه
وما اصابكم يوم التقى الجمعان
جمع المؤمنين وجمع المشركين يوم احد
فبإذن الله
فبقضائه وتخليته بينكم وبين عدوكم
وليعلم المؤمنين
وليتميز المخلص منهم من غيره
وليعلم الذين نافقوا
وهم عبد الله بن ابي واصحابه
وقيل لهم تعالوا قاتلوا في سبيل الله او ادفعوا
ان كنتم تعلمون ان ما انتم عليه قتال حقيقة لاتبعناكم
هم للكفر يومئذ
اقرب منهم للايمان
يقولون بافواههم ما ليس في قلوبهم
من الايمان
والله اعلم بما يكتمون
من النفاق
الذين قالوا لاخوانهم
في النسب او في الدين
وقعدوا
عن القتال
لو اطاعونا
في القعود
ما قتلوا
كما لم نقتل
قل فادرءوا عن انفسكم الموت
ان كنتم صادقين
ان القعود يسلمكم من القتل
ولا تحسبن الذين قتلوا في سبيل الله امواتا
نهي للرسول او لكل احد
بل احياء
اي هم احياء
عند ربهم
عند كرامته اياهم
يرزقون
من ثمار الجنة
فرحين بما آتاهم الله من فضله
حال من يرزقون
ويستبشرون بالذين لم يلحقوا بهم من خلفهم
عطف على فرحين
اي يستبشرون بسلامتهم
وانهم لا خوف عليهم
من امر الآخرة
ولا هم يحزنون
على ما خلفوا وراءهم من امر الدنيا
يستبشرون بنعمة من الله وفضل
تكرير للتأكيد
وان الله لا يضيع اجر المؤمنين
الذين استجابوا لله والرسول
اجابوا دعوتهما
من بعد ما اصابهم القرح
يوم احد
للذين احسنوا منهم
بيان لاجر المستجيبين
واتقوا
المعاصي
اجر عظيم
هو الجنة
الذين قال لهم الناس
نعيم بن مسعود الاشجعي
ان الناس قد جمعوا لكم
ليستأصلوكم
فاخشوهم
فخافوهم
فزادهم ايمانا
فزادهم قولهم ايمانا
وقالوا حسبنا الله
كافينا
ونعم الوكيل
نعم المولى ونعم الناصر
فانقلبوا
من غزاتهم
بنعمة من الله
بالسلامة والغنيمة
وفضل
وهو التجارة
لم يمسسهم سوء
قتل او جراح
واتبعوا رضوان الله
بطاعة الرسول في الخروج
والله ذو فضل عظيم
حيث وفقهم لذلك
انما ذلكم الشيطان
اي انما ذلكم القول الذي هو التثبيط
يخوف اولياءه
يخوفكم اولياءه
فلا تخافوهم
ايها المؤمنون
وخافون
في مخالفة امري
ان كنتم مؤمنين
ان الايمان يقتضي ان لا يخاف الا الله
ولا يحزنك الذين يسارعون في الكفر
يقعون فيه سريعا
انهم لن يضروا الله شيئا
بمسارعتهم فيه
يريد الله ان لا يجعل لهم حظا في الآخرة
فلذلك خذلهم حتى سارعوا فيما سارعوا فيه
ولهم عذاب عظيم
ان اشتروا الكفر بالايمان
استبدلوه به
لن يضروا الله شيئا
وانما يضرون انفسهم
ولا يحسبن الذين كفروا انما نملي لهم
نمهلهم ونطيل اعمارهم
خير لانفسهم
انما نملي لهم ليزدادوا اثما
ليكتسبوا ما يزدادون به اثما
ولهم عذاب مهين
يهين صاحبه ويذله
ما كان الله ليذر المؤمنين
خطاب للكفار
على ما انتم عليه
من اختلاط المخلص بالمنافق
حتى يميز الخبيث من الطيب
بالتكليف الشاق
وما كان الله ليطلعكم على الغيب
فتعلموا من يؤمن ممن يكفر
ولكن الله يجتبي من رسله من يشاء
فيطلعه على ما يشاء من المغيبات
فآمنوا بالله ورسله
فتعلمون ما تستحقون به الاجر العظيم
ولا يحسبن الذين يبخلون
قرئ بالتاء على الخطاب
بما آتاهم الله من فضله
من المال
هو خيرا لهم
بل هو شر لهم
سيطوقون ما بخلوا به
يجعل طوقا في اعناقهم
يوم القيامة
ولله ميراث السموات والارض
يرثهما بعد فناء اهلهما
والله بما تعملون خبير
لقد سمع الله
سمع وعلم سماع اجابة
قول الذين قالوا
وهم اليهود
ان الله فقير ونحن اغنياء
حين سألهم النبي صلى الله عليه وسلم القرض
سنكتب ما قالوا
في صحائف اعمالهم
وقتلهم الانبياء بغير حق
كما نقتل زكريا ويحيى وشعيا
ونقول ذوقوا عذاب الحريق
النار المحرقة
ذلك بما قدمت ايديكم
من القبائح
وان الله ليس بظلام للعبيد
فيعذبهم بغير ذنب
الذين قالوا ان الله عهد الينا
امرنا في التوراة
الا نؤمن لرسول
منكم
حتى يأتينا بقربان تأكله النار
كما كان يفعل بقربان هابيل
فكانت تنزل نار بيضاء فتأكله
قل قد جاءكم رسل من قبلي بالبينات
المعجزات
وبالذي قلتم
من القربان
فلم قتلتموهم
فلم قتلتم من جئتموه بما طلبتم
ان كنتم صادقين
في ادعاء الايمان بالكتب
فان كذبوك
فتسل بتكذيب من كذبك
فقد كذب رسل من قبلك
جاءوا بالبينات
المعجزات
والزبر
الكتب المزبورة
والكتاب المنير
الواضح
كل نفس ذائقة الموت
كل نفس حية لا بد لها من الموت
وانما توفون اجوركم
على اعمالكم
يوم القيامة
فمن زحزح عن النار
نحي عنها
وادخل الجنة
فقد فاز
بالمطلوب
وما الحياة الدنيا
بما يتمتع به فيها
الا متاع الغرور
الا متاع يغر من اغتر به
لتبلون في اموالكم
بالمصائب والجوائح
وانفسكم
بالقتل والجراح
ولتسمعن من الذين اوتوا الكتاب من قبلكم
من اليهود والنصارى
ومن الذين اشركوا
عطف على الذين اوتوا
اذى كثيرا
من الطعن في دينكم
وان تصبروا على ذلك
وتتقوا الريب
وان تفعلوا ما امرتم به من الصبر والتقوى
فان ذلك
اي ما ذكر من الصبر والتقوى
من عزم الامور
من الامور التي عزمها الله
واجب ايجابها
واذ اخذ الله ميثاق الذين اوتوا الكتاب
عهدهم المؤكد
ليبينن
الضمير للكتاب او للميثاق
ولا تكتمونه
ولا تخفونه
فنبذوه
فطرحوا الميثاق
وراء ظهورهم
لم يعملوا به
واشتروا به ثمنا قليلا
عرضا يسيرا من الدنيا
فبئس ما يشترون
بئس شيئا يشترونه
لا تحسبن الذين يفرحون بما اتوا
من العلم بما كتموه
ويحبون ان يحمدوا بما لم يفعلوا
من الايمان بما كتموه
فلا تحسبنهم بمفازة من العذاب
بمنجاة منه
ولهم عذاب اليم
ولله ملك السموات والارض
خلقا وملكا
والله على كل شيء قدير
فيقدر على عقابهم
ان في خلق السموات والارض
لدلالات على وجود الصانع وقدرته وحكمته
واختلاف الليل والنهار
بالزيادة والنقصان والظلمة والضياء
لآيات
لعلامات
لاولي الالباب
لذوي العقول
الذين يذكرون الله
دائمين على ذكره
قياما وقعودا وعلى جنوبهم
كناية عن الاحوال
ويتفكرون في خلق السموات والارض
ربنا ما خلقت هذا
اشارة الى السموات والارض
باطلا
سفها وعبثا
بل خلقتهما دالتين على حكمتك
فقنا عذاب النار
بتوفيقنا للنظر الصحيح
ربنا انك من تدخل النار
من تخلده فيها
فقد اخزيته
فقد اهنته
وما للظالمين
الكافرين
من انصار
يمنعونهم من عذاب الله
ربنا انا سمعنا منادي
هو محمد صلى الله عليه وسلم
ينادي للايمان
بأن آمنوا بربكم
فآمنا
ربنا فاغفر لنا ذنوبنا
صغائرنا
وكفر عنا سيئاتنا
كبائرنا
وتوفنا مع الابرار
مع الانبياء او مع الصالحين
ربنا وآتنا ما وعدتنا على رسلك
من الثواب
ولا تخزنا يوم القيامة
بالعقاب
انك لا تخلف الميعاد
فاستجاب لهم ربهم
اجاب دعاءهم
انى لا اضيع عمل عامل منكم
من ذكر او انثى
بعضكم من بعض
من جنسه
فالذين هاجروا
من اوطانهم
واخرجوا من ديارهم
بسبب ايذاء المشركين
واوذوا في سبيلي
وقاتلوا
المشركين
وقتلوا
بعضهم
لاكفرن عنهم سيئاتهم
لاسترن عليها بالعفو
ولادخلنهم جنات تجري من تحتها الانهار
ثوابا
مصدر مؤكد
من عند الله
والله عنده حسن الثواب
لا يغرنك تقلب الذين كفروا في البلاد
بالتجارات والمكاسب
متاع قليل
ثم مأواهم جهنم
في الآخرة
وبئس المهاد
الفراش
لكن الذين اتقوا ربهم
بالطاعة
لهم جنات
نزلا
ما يهيأ للنزيل
وما عند الله خير للابرار
مما يتقلب فيه الكفار
وان من اهل الكتاب
نزلت في النجاشي واصحابه
لمن يؤمن بالله
لا يكفر به كما كفر اليهود
وما انزل اليكم
من القرآن
وما انزل اليهم
من التوراة والانجيل
خاشعين لله
حال من ضمير يؤمنون
لا يشترون بآيات الله
كما يشتري اليهود
ثمنا قليلا
عرضا يسيرا من الدنيا
اولئك لهم اجرهم عند ربهم
بايمانهم بالكتب كلها
وبايمانهم بمحمد
ان الله سريع الحساب
سريع اتيان حسابه
يا ايها الذين آمنوا اصبروا
على مشاق التكليف
وصابروا
اعداء الدين
في الصبر
ورابطوا
في الثغور
واتقوا الله
في جميع امتثال امره ونهيه
لعلكم تفلحون
لكي تفوزوا بالخلود في الجنة

فلا تحزنوا فيما بعد على فائت من المنافع ولا على مصيب من المضار ويجوز أن يكون الضمير في فأثابكم للرسول أي فآساكم في الغم

[illegible]

غمكم بالحكم ولا ما أصابكم والله خبير بما تعملون ثم أنزل عليكم من بعد الغم أمنة نعاسا يغشى طائفة منكم وطائفة قد أهمتهم أنفسهم يظنون بالله غير الحق ظن الجاهلية يقولون هل لنا من الأمر من شيء قل إن الأمر كله لله يخفون في أنفسهم ما لا يبدون لك يقولون لو كان لنا من الأمر شيء ما قتلنا هاهنا قل لو كنتم في بيوتكم لبرز الذين كتب عليهم القتل إلى مضاجعهم وليبتلي الله ما في صدوركم وليمحص ما في قلوبكم والله عليم بذات الصدور إن الذين تولوا منكم يوم التقى الجمعان إنما استزلهم الشيطان ببعض ما كسبوا ولقد عفا الله عنهم إن الله غفور حليم

[illegible]

[illegible]

يا أيها الذين آمنوا لا تكونوا كالذين كفروا وقالوا لإخوانهم إذا ضربوا في الأرض أو كانوا غزى لو كانوا عندنا ما ماتوا وما قتلوا ليجعل الله ذلك حسرة في قلوبهم والله يحيي ويميت والله بما تعملون بصير ولئن قتلتم في سبيل الله أو متم لمغفرة من الله ورحمة خير مما يجمعون ولئن متم أو قتلتم لإلى الله تحشرون فبما رحمة من الله لنت لهم ولو كنت فظا غليظ القلب لانفضوا من حولك فاعف عنهم واستغفر لهم وشاورهم في الأمر فإذا عزمت فتوكل على الله إن الله يحب المتوكلين إن ينصركم الله فلا غالب لكم وإن يخذلكم فمن ذا الذي ينصركم من بعده وعلى الله فليتوكل المؤمنون

[illegible]

كان لنبي أن يغل

[illegible]

قل هو من عند أنفسكم إن الله على كل شيء قدير ۝ وما أصابكم يوم التقى الجمعان فبإذن الله وليعلم المؤمنين ۝ وليعلم الذين نافقوا وقيل لهم تعالوا قاتلوا في سبيل الله أو ادفعوا قالوا لو نعلم قتالا لاتبعناكم هم للكفر يومئذ أقرب منهم للإيمان يقولون بأفواههم ما ليس في قلوبهم والله أعلم بما يكتمون ۝ الذين قالوا لإخوانهم وقعدوا لو أطاعونا ما قتلوا قل فادرءوا عن أنفسكم الموت إن كنتم صادقين ۝ ولا تحسبن الذين قتلوا في سبيل الله أمواتا بل أحياء عند ربهم يرزقون

[illegible]

[illegible] وروي ان قطيفة حمراء فقدت يوم بدر فقال بعض المنافقين لعل رسول الله اخذها [illegible] فقال عليه السلام بل ظننتم انا نغل ولا نقسم [illegible] وروي انه بعث طلائع فغنمت غنائم فقسمها ولم يقسم للطلائع [illegible]

وما كان لنبي أن يغل ومن يغلل يأت بما غل يوم القيامة ثم توفى كل نفس ما كسبت وهم لا يظلمون ۝ أفمن اتبع رضوان الله كمن باء بسخط من الله ومأواه جهنم وبئس المصير ۝ هم درجات عند الله والله بصير بما يعملون ۝ لقد من الله على المؤمنين إذ بعث فيهم رسولا من أنفسهم يتلو عليهم آياته ويزكيهم ويعلمهم الكتاب والحكمة وإن كانوا من قبل لفي ضلال مبين ۝ أولما أصابتكم مصيبة قد أصبتم مثليها قلتم أنى هذا قل هو من عند

[illegible]

ما الباء هنا معنى ولا يحسن المدح بكفرهم ان اسلامنا لا ينفعهم ولا شركنا يضرهم كما دعاهم ويتأنا هو يدخلوا الايمان وتحقيقا لقوله حتى
نعلم حسن انتهائهم اعتراضي من الفعل وتحمله ومعناه ان اسلامنا خيرا لا شر فيهم اذ يحملون اليه ويعرفون انعام الله عليهم بتنبيههم
المرة وتركهم المعاجلة بالعقوبة ﴿ قال وقلت ﴾ فما معنى قوله ولهم عذاب مهين على هذه القراءة ﴿ قلت ﴾ معناه ولهم عذاب
اسلامهم الزيادة الاثم والتعذيب والنار والخلود كما قيل ليزيد ادوا اثما معدا لهم عذاب مهين اللام لما كان الذي هو عاقبة
اشتمله على احتمال المؤمن الخالص والمنافق ﴿ حتى يميز الخبيث من الطيب ﴾ حتى يميز المخلص
يتميز من متميز وهو مروية عن ابن كثير يتميز من امازمعنى متر ﴿ قال فلم لم يطلعهم على الخبائث في انفسهم
اهل الاخلاص والنفاق وكانوا قبل ذلك لا يدرون المخلصين منكم على الحال التي هم عليها من اختلاط بعضكم ببعض وانه
لا يعرف مخلصكم من منافقكم لا بمعاذيركم على التصديق جميعا حتى يميز هم منكم بالوحي الذي يأتيه او بغيره ﴿ وما كان
الله ليطلعكم على الغيب ﴾ اي وما كان الله الموفق احدا منكم على الغيوب فلا تتهموا عند اخباره الرسول منافقا او يدل
واخلاصي اخر انه ﴿ يطلع على ما في القلوب اطلاع الله فيخبر عن كفر هذا وايمان ذلك ولكن الله يرسل الرسول فيوحي اليه ويجتبيه
لما يريد من الغيب كذا واذا فلانا نافع قليه النفاق وفلانا شاع عليه الاخلاص فيعلمه ذلك من جهة اخبار الله لا من جهة اطلاعه
المعيا ويحتمل ان يراد لا تتركهم مختلطون حتى يميز الخبيث من الطيب بان يكلفكم التكاليف الصعبة التي لا يثبت عليها الا
المخلص الذين امتحن الله قلوبهم كوجوب الاوراح في الجهاد وانفاق المهج في سبيل الله فيعلم ذلك عيانا كما علمكم غيبا وشاهدا
بغيركم حتى يعلم بعضكم ما في بعض من ذات الصدور وما اطلاع على هذا من طريق الاستدلال لان حجته الوقوف على
ذلك مما لا شتباه فيه على الكل فلا توقفون على احد منكم بانه منافق او مخلص ﴿ ولكن الله يجتبي من رسله من يشاء ﴾
فيطلعه على الغيب ﴿ فآمنوا بالله ورسله ﴾ ايمانا مجردا عن التعلق بالمغيبات ما عدا ايمانكم بالله ورسله ﴿ وان تؤمنوا وتتقوا
فلكم اجر عظيم ﴾ الذي قال الكفرة ان كان ما تدعيه حقا فنحن خير منك في الدنيا فلنا فيها الغنى والسعة ولك الفقر والضيقة
فنحن خير منك في الآخرة ولنا فيها الجنة ولك النار فقال لهم ان ايمانكم وتقواكم خير لكم مما انتم فيه لو كنتم تعلمون
هو يجيء بعد هو ﴿ سيطوقون ﴾ تفسير يحملون ما بخلوا به يوم القيامة كما يطوق المتحلي بالحلي ﴿ ولله ميراث السموات
والارض ﴾ فلا يبقى لاحد منهم شيء ﴿ والله بما تعملون خبير ﴾ وعيد للبخلاء ﴿ لقد سمع الله قول الذين قالوا ان الله فقير ونحن اغنياء ﴾
هو فنحاص بن عازوراء قال ابو بكر رضي الله عنه لما نزلت الآية التي فيها القرض ان الله يريد منا القرض فاستبطأ
اموالنا فبعث الينا نقرضه اموالنا ليعطينا الضعف فانطلق فنحاص الى ابي بكر رضي الله عنه فوجد يهوديا يقضي
عليه وسلم ويحتج عليه بما قاله فقال ابو بكر لولا العهد بيننا وبينكم لضربت عنقك فذهب فنحاص الى رسول الله صلى الله
عليه وسلم وجحد ما قاله فنزلت الآية ونحوه ﴿ سنكتب ما قالوا ﴾ ونقول لهم غدا ونقتصهم منه ﴿ ما ذوقوا عذاب الحريق ﴾

﴿ وقتلهم الانبياء ﴾ وقرئ وقتلهم الانبياء ﴿ ذوقوا عذاب الحريق ﴾ اي يقال لهم ذوقوا عذاب الحريق ﴿ ذلك بما قدمت ايديكم ﴾
جرم سكت بالياء على البناء للمفعول ويقال بالياء ﴿ وان الله ليس بظلام للعبيد ﴾ لخرم وصول الله عنه ذي غفوق ﴿ وقرئ
قال فلم قتلتموهم ان كنتم صادقين ﴾ قال لقد كذبوك فقد ﴿ رسل من قبلك جاؤا بالبينات وبالذي قلتم فلم قتلتموهم ان كنتم
صادقين ﴾ قال لقد كذبوك فقد ﴿ جاؤا بالبينات والزبر والكتاب المنير ﴾ ﴿ كل نفس ذائقة الموت وانما توفون اجوركم
يوم القيامة فمن زحزح عن النار وادخل الجنة فقد فاز وما الحياة الدنيا الا متاع الغرور ﴾ ﴿ لتبلون في اموالكم وانفسكم ولتسمعن
من الذين اوتوا الكتاب من قبلكم ومن الذين اشركوا اذى كثيرا وان تصبروا وتتقوا فان ذلك من عزم الامور ﴾ ﴿ واذ اخذ الله
ميثاق الذين اوتوا الكتاب لتبيننه للناس ولا تكتمونه فنبذوه وراء ظهورهم واشتروا به ثمنا قليلا فبئس ما يشترون ﴾ ﴿ لا تحسبن
الذين يفرحون بما اتوا ويحبون ان يحمدوا بما لم يفعلوا فلا تحسبنهم بمفازة من العذاب ولهم عذاب اليم ﴾ ﴿ ولله ملك السموات
والارض والله على كل شيء قدير ﴾ ﴿ ان في خلق السموات والارض واختلاف الليل والنهار لآيات لاولي الالباب ﴾ ﴿ الذين يذكرون الله
قياما وقعودا وعلى جنوبهم ويتفكرون في خلق السموات والارض ربنا ما خلقت هذا باطلا سبحانك فقنا عذاب النار ﴾ ﴿ ربنا انك من
تدخل النار فقد اخزيته وما للظالمين من انصار ﴾ ﴿ ربنا انا سمعنا منادي ينادي للايمان ان آمنوا بربكم فآمنا ربنا فاغفر لنا ذنوبنا
وكفر عنا سيئاتنا وتوفنا مع الابرار ﴾ ﴿ ربنا وآتنا ما وعدتنا على رسلك ولا تخزنا يوم القيامة انك لا تخلف الميعاد ﴾ ﴿ فاستجاب
لهم ربهم انني لا اضيع عمل عامل منكم من ذكر او انثى بعضكم من بعض فالذين هاجروا واخرجوا من ديارهم واوذوا في سبيلي
وقاتلوا وقتلوا لاكفرن عنهم سيئاتهم ولادخلنهم جنات تجري من تحتها الانهار ثوابا من عند الله والله عنده حسن الثواب ﴾ ﴿ لا يغرنك
تقلب الذين كفروا في البلاد متاع قليل ثم مأواهم جهنم وبئس المهاد ﴾ ﴿ لكن الذين اتقوا ربهم لهم جنات تجري من تحتها الانهار
خالدين فيها نزلا من عند الله وما عند الله خير للابرار ﴾ ﴿ وان من اهل الكتاب لمن يؤمن بالله وما انزل اليكم وما انزل اليهم
خاشعين لله لا يشترون بآيات الله ثمنا قليلا اولئك لهم اجرهم عند ربهم ان الله سريع الحساب ﴾ ﴿ يا ايها الذين آمنوا اصبروا وصابروا
ورابطوا واتقوا الله لعلكم تفلحون ﴾

وتقتضي الى جانب الكتاب لتسدد وكما عجبت خطاب لرسول الله والحكاية المعقولين للتقرير وحوت والثاني مقارنة و
قوله فلا تعجب منهم تأكيد تقريره لا عجبتهم فالواو بين
وقرئ بالجزم على الجواب وفتح الباء وهما على لغتي العدل والرسول
وقرأ ابو عمرو بالياء وفتح التاء الاولى وضمها الثاني على ان المفعول له من يفرحون والمفعول الثاني محذوف يدل عليه لا تحسبنهم
الذين يفرحون بمفازة بمعنى لا تحسبن الذين يفرحون انفسهم وقرئ وقال تحسبنهم فلا تحسبنهم تأكيد
فتعالى بمعنى تعال قال الله اذا كان وهلم تعالوا بمعنى هاتوا ومعنوه اتوا ما تقولون وأتى وجاء
اعطوا وعن على بمعنى الله عنه عما اوثروا ومعنى مفازة من العذاب مفعلة منه وقرئ انواعهم
من حيث ماء التوبة مكفن الحق واخبروه بحلاوة وارزقه انهم بمقدمة وانجاوزه اليه وفرحوا بما عملوا من الهدى
هذا ذلك وسلاما بما انزل من وحيهم اي لا تحسبن الهدى الذين فرحوه بما فعلوا من تبليغهم ذلك وتحبوا ان يحمدهم بما لم
سعلوا من اخبارهم بالصدق عما كتموه ناجين من العذاب ومعنى بفرحون ما اوتوا ما اوتوه من علم التوراة وقرئ بما
يأتوا من كتمان نعت رسول الله وتحبون او تحمدوا ما لم يفعلوا من اتباع دين ابرهيم حيث دعوا انه دينهم وقرئ بتحسبوا
واتهم على ما به من كفرهم فوم تخلص من العذاب مع رسول الله صلى الله عليه وسلم فلما فعلوا عذبوا واطلع الله رسوله
استحقوا به بزيل الخروج وقيل هم المنافقون يفرحون بما توانى اليهود بالمسلمين المخلصة
ويحبون ان يحمدوه الهم بالايمان الذي يعلمون ان الحقيقة للاعتقاد الكفر ومعنى ان يكون شاملا للجاهلين ما يعتقدونه ويوصلهم بذلك الى المراتب
اعجاب ومحل ان يحمدوا النصب على البدل من الموصول الاول بدل اشتمال او المفعول الثاني بتضمين يحسبن معنى يعدن
لتحسبن بفوز بمفازة من العذاب وقرئ بما اتوا وهو ظاهر وبما اتوا على حذف العائد اي اتوه
واتوا بمعنى فعلوا وقرئ بما اتوا بالقصر على البناء للمفعول
ولهم عذاب اليم تأكيد لا يحسبنهم فهو بدل منه او مفعول ثان على ان الرؤية بمعنى العلم

واستدل به نفاة القياس لانه لم يقرهم على ما قاسوا
لا عجبت لمن يقرحوك عما اتوا
بحمدوا ان يحمدوا بما لم يفعلوا فلا تحسبنهم
بمفازة من العذاب ولهم عذاب
الم تر الى ملك السموات والارض
والله على كل شيء قدير ان في
خلق السموات والارض واختلاف
الليل والنهار لآيات لاولي الالباب
الذين يذكرون الله قياما وقعودا وعلى
جنوبهم ويتفكرون في خلق السموات
والارض ربنا ما خلقت هذا باطلا
سبحانك فقنا عذاب النار ربنا
انك من تدخل النار فقد
اخزيته وما للظالمين من انصار

وعن ابن عمر رضي الله عنهما انه صلى الله عليه وسلم كان اذا قام من الليل جوز في ركعتي الفجر حتى يقول اقرأ
السموات والارض ثم قال ويروى ان الرجل من امتي اذا اهدى الله ملكين سنة اظلته كحابة فعدها فاذي من خياتهم شيئا قال
فظله قالت له اخية لقد فرطت فرطت منك في مؤنتك قال ما ذكرت لعملك تكفرين عرضت على الشهداء فاعجبتني قال انهاء
ان ابراهيم وعمرة يا المرجو وحواجه انهم خرجوا يوم العيد الى المصلى فجعلوا يذكرون الله تعالى بالذكر في الطريق
يذكرون الله قياما وقعودا فقالوا ما تذكرون الله على اعلامهم وعن النبي صلى الله عليه وسلم من احب ان يرتع في رياض الجنة
فليكثر ذكر الله وقيل معناه يصلون في هذه الاحوال على حسب استطاعتهم قال رسول الله صلى الله عليه وسلم يجزأ من المصلين
صلوا قاعدا على من يستطيع فقاعدا فان لم يستطع وعلى جنوبكم تومي ايماء وعن جنوبهم بقوله تعالى واصبر نفسك مع الذين
هو جنبه كابي الله وعن ابن عباس رضي الله عنهما يريد صلوا لي في حالاتكم كلها وقيل معناه يذكرون الله في جميع احوالهم
قوله كاد قيل قياما وقعودا ومضطجعين ومتكئين وعن ابن عباس ما يحل على الحال عقلنا عما
ابداع صنعتها وما دل به على ان لا يخلقها عبثا او باطلا وقيل ما خلقت هذا الخلق العظيم
منه الله صلى الله عليه وسلم حين رفع رأسه الى السماء فقال ويل لمن مضغ عليه وكان يقال الهم من طول حزنه وفكره
وعن النبي صلى الله عليه وسلم ما نظر احد الى السماء فقال ما اكثر كواكبها الا وجد في الارض ما هو اكثر منها

اللهم اغفر لنا ما مضى منا وقال ربنا اغفر لنا ذنوبنا وكفر عنا سيئاتنا وتوفنا مع الابرار وقال ربنا اتنا ما وعدتنا على رسلك ولا تخزنا يوم القيامة انك لا تخلف الميعاد فاستجاب لهم ربهم انه لا يضيع عمل عامل منكم من ذكر او انثى بعضكم من بعض اي متحدون في الدين كالمتناصرين او كالشيء من الشيء في الاتصال او في الاستحقاق والجزاء فالذين هاجروا من هاجر الى المدينة فارين بدينهم من ارض الى ارض وأخرجوا من ديارهم بسبب التعذيب والايذاء وأوذوا في سبيلي في طاعتي او في سبيل ديني وقاتلوا في الجهاد وقتلوا لاكفرن عنهم سيئاتهم لاسترن عليها بالعفو لاثيبنهم ثوابا من عند الله والله عنده حسن الثواب لا يغرنك تقلب الذين كفروا في البلاد تصرفهم في التجارات والمكاسب طمعا في الربح والاسترباح فان ما يصيبون منه متاع قليل في الدنيا ثم مأواهم جهنم وبئس المهاد لكن الذين اتقوا ربهم بالتوحيد والطاعة لهم جنات تجري من تحتها الانهار خالدين فيها نزلا ثوابا من عند الله وما عند الله من الثواب خير للابرار من الفجار وان من اهل الكتاب لمن يؤمن بالله وما انزل اليكم وما انزل اليهم خاشعين لله لا يشترون بآيات الله ثمنا قليلا كما يفعله احبارهم لطمعهم في حطام الدنيا اولئك لهم اجرهم عند ربهم ان الله سريع الحساب يا ايها الذين آمنوا اصبروا على مشاق التكاليف وصابروا الكفار بالاكثار من الجهاد ورابطوا اعدوا الخيل وغيرها واتقوا الله في جميع امتثال اوامره واجتناب نواهيه لعلكم تفلحون تظفرون بالمطلوب وتنجون من المرهوب

ربنا انك من تدخل النار فقد اخزيته وما للظالمين من انصار ربنا انا سمعنا منادياً ينادي للايمان ان آمنوا بربكم فآمنا ربنا فاغفر لنا ذنوبنا وكفر عنا سيئاتنا وتوفنا مع الابرار ربنا وآتنا ما وعدتنا على رسلك ولا تخزنا يوم القيامة انك لا تخلف الميعاد فاستجاب لهم ربهم انى لا اضيع عمل عامل منكم من ذكر او انثى بعضكم من بعض فالذين هاجروا واخرجوا من ديارهم واوذوا في سبيلي وقاتلوا وقتلوا لاكفرن عنهم سيئاتهم ولادخلنهم جنات تجري من تحتها الانهار ثوابا من عند الله والله عنده حسن الثواب لا يغرنك تقلب الذين كفروا في البلاد متاع قليل ثم مأواهم جهنم وبئس المهاد لكن الذين اتقوا ربهم لهم جنات تجري من تحتها الانهار خالدين فيها نزلا من عند الله وما عند الله خير للابرار وان من اهل الكتاب لمن يؤمن بالله وما انزل اليكم وما انزل اليهم خاشعين لله لا يشترون بآيات الله ثمنا قليلا اولئك لهم اجرهم عند ربهم ان الله سريع الحساب يا ايها الذين آمنوا اصبروا وصابروا ورابطوا واتقوا الله لعلكم تفلحون

[illegible]

عند حسن الثواب لا يغرنك تقلب الذين كفروا في البلاد متاع قليل ثم مأواهم جهنم وبئس المهاد لكن الذين اتقوا ربهم لهم جنات تجري من تحتها الأنهار خالدين فيها نزلا من عند الله وما عند الله خير للأبرار وإن من أهل الكتاب لمن يؤمن بالله وما أنزل إليكم وما أنزل إليهم خاشعين لله لا يشترون بآيات الله ثمنا قليلا أولئك لهم أجرهم عند ربهم إن الله سريع الحساب يا أيها الذين

[illegible]

سورة النساء مدنية وهي مائة وست وسبعون آية

بسم الله الرحمن الرحيم يا أيها الناس ... خلقكم من نفس واحدة ...

[illegible]

[illegible]

آمنوا اصبروا وصابروا ورابطوا واتقوا الله لعلكم تفلحون

سورة النساء مدنية وهي مائة وست وسبعون آية

بسم الله الرحمن الرحيم يا أيها الناس اتقوا ربكم الذي خلقكم من نفس واحدة وخلق منها زوجها وبث منهما رجالا كثيرا ونساء واتقوا الله الذي تساءلون به والأرحام إن الله كان عليكم رقيبا وآتوا اليتامى أموالهم

[illegible]

[illegible]

وَلَا تَتَبَدَّلُوا الْخَبِيثَ بِالطَّيِّبِ وَلَا تَأْكُلُوا أَمْوَالَهُمْ إِلَى أَمْوَالِكُمْ إِنَّهُ كَانَ حُوبًا كَبِيرًا ۝ وَإِنْ خِفْتُمْ أَلَّا تُقْسِطُوا فِي الْيَتَامَى فَانْكِحُوا مَا طَابَ لَكُمْ مِنَ النِّسَاءِ مَثْنَى وَثُلَاثَ وَرُبَاعَ فَإِنْ خِفْتُمْ أَلَّا تَعْدِلُوا

[illegible]

[illegible]

فَوَاحِدَةً أَوْ مَا مَلَكَتْ أَيْمَانُكُمْ ذَلِكَ أَدْنَى أَلَّا تَعُولُوا وَآتُوا النِّسَاءَ صَدُقَاتِهِنَّ نِحْلَةً فَإِنْ طِبْنَ لَكُمْ عَنْ شَيْءٍ مِنْهُ نَفْسًا فَكُلُوهُ هَنِيئًا مَرِيئًا

[illegible]

ويكون نحلة ... [illegible]

[illegible]

السفهاء [illegible]

ولا تؤتوا السفهاء أموالكم التي جعل الله لكم قياما وارزقوهم فيها واكسوهم وقولوا لهم قولا معروفا • وابتلوا اليتامى حتى إذا بلغوا النكاح فإن آنستم منهم رشدا فادفعوا إليهم أموالهم ولا تأكلوها إسرافا وبدارا أن يكبروا ومن كان غنيا فليستعفف ومن كان فقيرا فليأكل بالمعروف فإذا

[illegible]

فإن قلت [illegible] قلت [illegible] فإن قلت [illegible] قلت [illegible]

وقرأ ابن مسعود رضي الله عنه فإن أحسستم بمعنى أحسستم ... [illegible]

إسرافا وبدارا [illegible]

[illegible]

فدفعتم إليهم أموالهم فأشهدوا عليهم وكفى بالله حسيبا • للرجال نصيب مما ترك الوالدان والأقربون وللنساء نصيب مما ترك الوالدان والأقربون مما قل منه أو كثر نصيبا مفروضا • وإذا حضر القسمة أولو القربى واليتامى والمساكين فارزقوهم منه وقولوا لهم قولا معروفا • وليخش الذين لو تركوا

[illegible]

وإذا حضر القسمة

[illegible]

خلاف الشفقة والرحمة ويجوز أن يكون المعنى وليخشوا على اليتامى من الضياع وهؤلاء الذين يجلسون إلى المريض فيقولون
إن ذريتك لا يغنون عنك من الله شيئا فقدّم مالك فيستغرقه بالوصايا فأمروا بأن يخشوا ربهم أو يخشوا على أولاد المريض
ويشفقوا عليهم شفقتهم على أولاد أنفسهم لو كانوا ويجوز أن يتصل بما قبله وأن يكون أمرا للورثة بالشفقة على الذين يحضرون
القسمة من ضعفاء أقاربهم واليتامى والمساكين وأن يتصوروا أنهم لو كانوا أولادهم بقوا خلفهم ضعافا مثلهم هل يجوزون
حرمانهم [illegible] **فإن قلت** [illegible] **قلت** [illegible]

[illegible]

من خلفهم ذرية ضعافا خافوا عليهم فليتقوا الله وليقولوا قولا سديدا إن الذين يأكلون أموال اليتامى ظلما إنما يأكلون في بطونهم نارا وسيصلون سعيرا يوصيكم الله في أولادكم للذكر مثل حظ الأنثيين فإن كن نساء فوق اثنتين فلهن ثلثا ما ترك وإن كانت واحدة

[illegible]

[illegible]

فلها النصف ولأبويه لكل واحد منهما السدس مما ترك إن كان له ولد فإن لم يكن له ولد وورثه أبواه فلأمه الثلث فإن كان له إخوة فلأمه السدس من بعد وصية يوصي بها أو دين آباؤكم وأبناؤكم لا تدرون أيهم أقرب لكم نفعا فريضة

[illegible]

ذلك فرضا ان الله كان عليما بمصالح خلقه حكيما في كل ما فرض وقسم من المواريث وغيرها فان كان لهن ولد منكم او من غيركم جعلت
المرأة على النصف من الرجل بحق الزواج كما جعلت كذلك بحق النسب والواحدة والجماعة سواء في الربع والثمن وان كان رجل
الميت ويورث من ورث اي يورث منه وهو صفة لرجل وكلالة خبر كان اي وان كان رجل موروث منه كلالة او يجعل يورث
خبر كان وكلالة حالا من الضمير في يورث وورث يورث ويورث بالتخفيف والتشديد على البناء للمفعول والفاعل وكلالة حال
او مفعول به فان قلت ما الكلالة قلت ينطلق على ثلثة على من لم يخلف ولدا ولا والدا وعلى من ليس بولد ولا والد من المخلفين
وعلى القرابة من غير جهة الولد والوالد ومنه قولهم ما ورث المجد عن كلالة كما تقول ضلت عن عمي وما كف عن جبن والكلالة في الاصل
مصدر بمعنى الكلال وهو ذهاب القوة من الاعياء وقال الاعشى قالت لا ارثي لها من كلالة فاستعيرت للقرابة من غير
جهة الولد والوالد لانها بالاضافة الى قرابتها كالة ضعيفة واذا جعل صفة للموروث او الوارث فمعنى ذي كلالة كما تقول
فلان من قرابتي يريد من ذوي قرابتي ويجوز ان يكون صفة كالهجاجة والفكاهة للاحمق فان قلت فان جعلتها اسما للقرابة
في الاية فعلام تنصبها قلت على انها مفعول له اي يورث لاجل الكلالة او يورث غيره لاجلها فان قلت فان جعلت يورث
على البناء للمفعول من اورث فما وجهه قلت الرجل حينئذ هو الوارث لا الموروث فان قلت فالضمير في قوله ولكل واحد
منهما الى من يرجع حينئذ قلت الى الرجل والى اخيه او اخته وعلى الاول اليهما فان قلت اذا رجع الضمير اليهما افاد
استواءهما في حيازة السدس من غير مفاضلة الذكر الانثى فهل تبقى هذه الفائدة قائمة في هذا الوجه قلت نعم لانك اذا قلت
السدس له او لواحد من الاخ او الاخت على التخيير فقد سويت بين الذكر والانثى وعن ابي بكر رضي الله عنه انه سئل عن الكلالة
فقال اقول فيه برأيي فان كان صوابا فمن الله وان كان خطأ فمني ومن الشيطان
والله منه بريء الكلالة ما خلا الولد والوالد وعن عطاء والضحاك ان الكلالة
هو الرجل الموروث وعن سعيد بن جبير هو الوارث وقد اجمعوا على ان المراد اولاد
الام ويدل عليه قراءة ابي وله اخ او اخت من الام وقراءة سعيد بن ابي وقاص
وله اخ او اخت من ام وقيل انما استدل على ان الكلالة هاهنا الاخوة للام خاصة بما
ذكر في اخر السورة من ان للاختين الثلثين وان للاخوة كل المال فعلم هاهنا
انه لما جعل للواحد السدس وللاثنين الثلث ولم يزدوا على الثلث شيئا انه يعني
بهم الاخوة للام ولا فالكلالة عامة من عدا الولد والوالد من سائر الاخوة الاخياف
والاعيان واولاد العلات وغيرهم غير مضار حال اي يوصي بها وهو غير مضار
لورثته وذلك ان يوصي بزيادة على الثلث او يوصي بالثلث فما دونه
ونيته مضارة ورثته ومعاصيهم لا وجه الله وعن قتادة كره الله الضرار
في الحيوة وعند الممات ونهى عنه وعن الحسن المضارة في الدين ان يوصي
بدين ليس عليه ومعناه الاقرار بذلك وصية من الله مصدر مؤكد اي يوصيكم
بذلك وصية كقوله فريضة من الله ويجوز ان تكون منصوبة بغير مضار
او لا يضار وصية من الله وهو الثلث فما دونه وتنصر هذا الوجه قراءة الحسن
غير مضار وصية من الله بالاضافة والله عليم بمن جار او عدل في وصيته
حليم عن الجائر لا يعاجله وهذا وعيد فان قلت في يوصي ضمير الرجل اذا جعلته الموروث فكيف تعمل اذا جعلته الوارث
قلت كما علمت في قوله تعالى فلهن ثلثا ما ترك لانه علم ان التارك والموصي هو الميت فان قلت فاين ذو الحال فيمن قرأ يوصي بها
على ما لم يسم فاعله قلت يسمى يوصي فينتصب عن فاعله لانه لما قيل يوصي بها علم ان ثم موصيا كما قال يسبح له على ما لم يسم
فاعله فعلم ان ثم مسبحا فاضمر يسبح فكما كان رجال فاعل ما يدل عليه يسبح كان غير مضار حالا مما يدل عليه يوصي بها تلك اشارة
الى الاحكام التي ذكرت في باب اليتامى والوصايا والمواريث وسماها حدودا لان الشرائع كالحدود المضروبة الموقتة
للمكلفين لا يجوز لهم ان يتجاوزوها ويتخطوها الى ما ليس لهم بحق ندخله قرئ بالياء والنون وكذلك ندخله نارا وقيل
ندخله وخالدين حملا على لفظ من ومعناه وانتصب خالدين وخالدا على الحال فان قلت هل يجوز ان يكونا صفتين
لمحنات ونارا قلت لا مهما جريا على غير من هما له فلا بد من الضمير وهو قولك خالدين هم فيها وخالدا هو فيها واللاتي يأتين
الفاحشة برهنتها يقال اتى الفاحشة وجاءها وغشيها وزهقها بمعنى وفي قراءة ابن مسعود يأتين بالفاحشة والفاحشة
الزنا لزيادتها في القبح على كثير من القبائح فامسكوهن في البيوت قيل معناه فجلدوهن محبوسات في بيوتكم وكان ذلك عقوبتهن
في اول الاسلام ثم نسخ بقوله الزانية والزاني الاية ويجوز ان يكون غير منسوخة بان يترك ذكر الحد معلوما بالكتاب والسنة
ويوصى بامساكهن في البيوت بعد ان يحددن صيانة لهن عن مثل ما جرى عليهن بسبب الخروج من البيوت والتعرض للرجال
او يجعل الله لهن سبيلا هو النكاح الذي يستغنين به عن السفاح وقيل السبيل هو الحد لانه لم يكن مشروعا ذلك الوقت

من الله ان الله كان عليما حكيما ولكم نصف ما ترك ازواجكم ان لم يكن لهن ولد فان كان لهن ولد فلكم الربع مما تركن من بعد وصية يوصين بها او دين ولهن الربع مما تركتم ان لم يكن لكم ولد فان كان لكم ولد فلهن الثمن مما تركتم من بعد وصية توصون بها او دين وان كان رجل يورث كلالة او امرأة وله اخ او اخت فلكل واحد منهما السدس فان كانوا اكثر من ذلك فهم شركاء في الثلث من بعد وصية يوصى بها او دين غير مضار وصية من الله والله عليم حليم تلك حدود الله ومن يطع الله ورسوله يدخله جنات تجري من تحتها الانهار خالدين فيها وذلك الفوز ومن يعص الله ورسوله ويتعد حدوده يدخله نارا خالدا فيها وله عذاب مهين واللاتي يأتين

فان قلت ما معنى يتوفاهن الموت والتوفي والموت بمعنى واحد كانه قيل حتى يميتهن الموت قلت يجوز ان يراد حتى
يتوفاهن ملائكة الموت كقوله الذين تتوفاهم الملائكة او الذين توفاهم الملائكة قل يتوفاكم ملك الموت او حتى يأخذهن الموت
ويستوفي ارواحهن واللذان يأتيانها منكم يريد الزاني والزانية فآذوهما فوبخوهما وذموهما وقولوا لهما الم استحييتما
اما خفتما الله فان تابا واصلحا وغير الحال فاعرضوا عنهما واقطعوا التوبيخ والمذمة فان التوبة تمنع استحقاق الذم والعقاب
ويحتمل ان يكون خطابا للشهود العاثرين على سرهما ويراد بالايذاء ذمهما وتعنيفهما وتهديدهما بالرفع الى الامام والحد
فان تابا قبل الرفع الى الامام فاعرضوا عنهما ولا تتعرضوا لهما وقيل نزلت الاولى في السحاقات وهذه في اللواطين وقرئ
واللذان بتشديد النون واللذان بالهمزة وتشديد النون انما التوبة من تاب الله عليه اذا قبل توبته وغفر له يعني
انما القبول والغفران واجب على الله تعالى لهؤلاء بجهالة في موضع الحال اي يعملون السوء جاهلين سفهاء لان ارتكاب القبيح
مما يدعو اليه السفه والشهوة لا مما يدعو اليه الحكمة والعقل وعن مجاهد من عصى الله فهو جاهل حتى يفرغ عن جهالته
من قريب من زمان قريب والزمان القريب ما قبل حضرة الموت الا ترى الى قوله حتى اذا حضر احدهم الموت وبين ان وقت
الاحتضار هو الوقت الذي لا تقبل فيه التوبة فيبقى ما وراء ذلك في حكم القريب وعن ابن عباس رضي الله عنهما قبل ان ينزل
به سلطان الموت وعن الضحاك كل توبة قبل الموت فهو قريب وعن النخعي ما لم يؤخذ بكظمه وروى ابو ايوب
عن النبي صلى الله عليه وسلم ان الله يقبل توبة العبد ما لم يغرغر وعن عطاء ولو قبل موته بفواق ناقة وعن الحسن
ان ابليس قال حين اهبط الى الارض وعزتك لا افارق ابن آدم ما دام روحه في جسده فقال وعزتي لا اغلق
عليه باب التوبة ما لم يغرغر فان قلت ما معنى من في قوله من قريب قلت
معناه التبعيض اي يتوبون بعض زمان قريب كانه سمي ما بين وجود
المعصية وبين حضرة الموت زمانا قريبا ففي اي جزء تاب من اجزاء هذا
الزمان فهو تائب من قريب والا فهو تائب من بعيد فان قلت
ما فائدة قوله فاولئك يتوب الله عليهم بعد قوله انما التوبة على الله لهم قلت
قوله انما التوبة على الله اعلام بوجوبها عليه كما يجب على العبد بعض الطاعات
وقوله فاولئك يتوب الله عليهم عدة ما يفي بما وجب عليه واعلام بان الغفران
كائن لا محالة كما يعد العبد الوفاء بالوفاء ولا الذين يموتون عطف على الذين
يعملون السيئات سوى بين الذين سوفوا توبتهم الى حضرة الموت وبين الذين
ماتوا على الكفر في انه لا توبة لهم لان حضرة الموت اول احوال الاخرة فكما ان الماء
على الكفر فاتته التوبة على اليقين فكذلك المسوف الى حضرة الموت لمجاورة كل
واحد منهما اوان التكليف والاختبار اولئك عندنا لهم في الوعيد نظير
قوله فاولئك يتوب الله عليهم في الوعد اثنين ان الامرين كائنان لا محالة
فان قلت من المراد بالذين يعملون السيئات اهم الفساق من اهل القبلة
ام هم الكفار قلت فيه وجهان احدهما ان يراد الكفار لظاهر قوله وهم كفار
وان يراد الفساق لان الكلام انما وقع في الزانين والاعراض عنهما ان تابا
واصلحا ويكون قوله وهم كفار واردا على سبيل التغليظ كقوله ومن كفر فان الله غني عن العالمين وقوله عليه السلام
فليمت ان شاء يهوديا او شاء نصرانيا من ترك الصلوة متعمدا فقد كفر لان من كان مصدقا ومات وهو لا يحدث نفسه
بالتوبة حالة قريبة من حال الكافر لانه لا يجترئ على ذلك الا قلب مصمت يا ايها الذين آمنوا لا يحل لكم ان ترثوا النساء
كرها كانوا يبلون النساء بضروب من البلايا ويظلمونهن بانواع من الظلم فزجروا عن ذلك كان الرجل اذا مات له قريب
من اب او اخ او حميم عن امرأة القى ثوبه عليها وقال انا احق بها من كل احد فقيل لا يحل لكم ان ترثوا النساء كرها اي
تأخذوهن على سبيل الارث كما تحاز المواريث وهن كارهات لذلك او مكرهات وقيل كان يمسكها حتى تموت فقيل
لا يحل لكم ان تمسكوهن حتى يرثوا منهن وهن غير راضيات بامساككم وكان الرجل اذا تزوج امرأة ولم تكن من حاجته
حبسها مع سوء العشرة والقهر لتفتدي منه بمالها وتختلع فقيل ولا تعضلوهن لتذهبوا ببعض ما آتيتموهن والعضل الحبس
والتضييق ومنه عضلت المرأة بولدها اذا اختنقت رحمها به فخرج بعضه وبقي بعضه الا ان يأتين بفاحشة
مبينة وهي النشوز وشكاسة الخلق وايذاء الزوج واهله بالبذاء والسلاطة اي الا ان يكون سوء العشرة من جهتهن
فقد عذرتم في طلب الخلع ويدل قراءة ابي الا ان يفحش عليكم وعن الحسن الفاحشة الزنا فان فعلت حل لزوجها ان
يسأل لها الخلع وقيل كانوا اذا اصابت امرأته فاحشة اخذها منها ما ساق اليها واخرجها وعن ابي قلابة ومحمد بن
سيرين لا يحل الخلع حتى يوجد رجل على بطنها وعن قتادة لا يحل له ان يحبسها ضرارا حتى تفتدي منه يعني وان زنت

كان الرجل

وعاشروهن بالمعروف فإن كرهتموهن فعسى أن تكرهوا شيئا ويجعل الله فيه خيرا كثيرا • وإن أردتم استبدال زوج مكان زوج وآتيتم إحداهن قنطارا فلا تأخذوا منه شيئا أتأخذونه بهتانا وإثما مبينا • وكيف تأخذونه وقد أفضى بعضكم إلى بعض وأخذن منكم ميثاقا غليظا • ولا تنكحوا ما نكح آباؤكم من النساء إلا ما قد سلف إنه كان فاحشة ومقتا وساء سبيلا

حرمت عليكم أمهاتكم وبناتكم وأخواتكم وعماتكم وخالاتكم وبنات الأخ وبنات الأخت وأمهاتكم اللاتي أرضعنكم وأخواتكم من الرضاعة وأمهات نسائكم وربائبكم اللاتي في حجوركم من نسائكم اللاتي دخلتم بهن فإن لم تكونوا دخلتم بهن فلا جناح عليكم وحلائل أبنائكم الذين من أصلابكم وأن تجمعوا بين الأختين إلا ما قد سلف إن الله كان غفورا رحيما • والمحصنات من النساء إلا ما ملكت أيمانكم كتاب الله عليكم وأحل لكم ما وراء ذلكم أن تبتغوا

ان تكون ابتغاؤكم باموالكم التي جعل الله لكم قياما في حال كونكم محصنين غير مسافحين لئلا تضيعوا اموالكم وتفقروا انفسكم فيما لا يحل لكم فتخسروا دنياكم ودينكم ولا مفسدة اعظم مما يجمع بين الخسرانين والاحصان العفة وتحصين النفس من الوقوع في الحرام والاموال المهور وما يخرج في المناكح فان قلت اين مفعول تبتغوا قلت يجوز ان يكون مقدرا وهو النساء والاجود ان لا يقدر وكأنه قيل ان تخرجوا اموالكم ويجوز ان يكون ان تبتغوا بدلا من ما وراء ذلكم والمسافح الزاني من السفح وهو صب المني وكان الفاجر يقول للفاجرة سافحيني وماذيني من المذي فما استمتعتم به منهن فما استمتعتم به من المنكوحات من جماع او خلوة صحيحة او عقد عليهن فآتوهن اجورهن عليه فاسقط الراجع اليه لانه لا يلبس كقوله ان ذلك لمن عزم الامور باسقاط منه ويجوز ان يكون ما في معنى النساء ومن للتبعيض او البيان ويرجع الضمير اليه على اللفظ في به وعلى المعنى في فآتوهن اجورهن مهورهن لان المهر ثواب على البضع فريضة حال من الاجور بمعنى مفروضة او وضعت موضع ايتاء لان الايتاء مفروض او مصدر مؤكد اي فرض ذلك فريضة فيما تراضيتم به من بعد الفريضة من ان تحط عنه من المهر او تهب له كله او يزيد لها على مقداره وقيل فيما تراضيتم به من نفقة او مقام او فراق وقيل نزلت في المتعة التي كانت ثلاثة ايام حين فتح الله مكة على رسوله ثم نسخت كان الرجل ينكح المرأة وقتا معلوما ليلة او ليلتين او اسبوعا بثوب او غير ذلك ويقضي منها وطره ثم يسرحها سميت متعة لاستمتاعه بها او لتمتيعه لها بما يعطيها وعن عمر لا اوتى برجل تزوج امرأة الى اجل الا رجمتهما بالحجارة وعن النبي صلى الله عليه وسلم انه اباحها ثم اصبح يقول يا ايها الناس اني كنت امرتكم بالاستمتاع من هذه النساء الا ان الله قد حرم ذلك الى يوم القيامة وقيل ابيح مرتين وحرم مرتين وعن ابن عباس هي محكمة يعني لم تنسخ وكان يقرأ فما استمتعتم به منهن الى اجل مسمى ويروى انه رجع عن ذلك عند موته وقال اللهم اني اتوب اليك من قولي بالمتعة وقولي في الصرف الطول الفضل [illegible] يقال لفلان على فلان طول اي زيادة وفضل وقد طاله طولا فهو طائل [illegible] كل امرئ غير طائل ومنه قولهم [illegible] وخطر ومنه الطول في الجسم لانه [illegible] ومن لم يستطع زيادة في المال وسعة [illegible] والمحصنات الحرائر [illegible] وظاهره مذهب الشافعي [illegible] واما ابو حنيفة رحمه الله [illegible]

بأموالكم محصنين غير مسافحين فما استمتعتم به منهن فآتوهن أجورهن فريضة ولا جناح عليكم فيما تراضيتم به من بعد الفريضة إن الله كان عليما حكيما ومن لم يستطع منكم طولا أن ينكح المحصنات المؤمنات فمما ملكت أيمانكم من فتياتكم المؤمنات والله أعلم بإيمانكم بعضكم من بعض فانكحوهن بإذن أهلهن وآتوهن أجورهن بالمعروف محصنات غير مسافحات ولا متخذات أخدان فإذا أحصن فإن أتين بفاحشة فعليهن نصف ما على المحصنات من

[illegible] اتباع الولد الام في الرق ولثبوت حق المولى فيها وفي استخدامها ولانها ممتهنة مبتذلة خراجة ولاجة وذلك كله نقصان راجع الى الناكح ومهانة والعزة من صفات المؤمنين وقوله من فتياتكم المؤمنات [illegible] فان قلت فما معنى قوله والله اعلم بايمانكم قلت معناه ان الله اعلم بتفاضل ما بينكم وبين ارقائكم في الايمان ورجحانه ونقصانه فيهم وفيكم وربما كان ايمان الامة ارجح من ايمان الحرة والمرأة افضل في الايمان من الرجل وحق المؤمنين ان لا يعتبروا الا فضل الايمان لا فضل الاحساب والانساب وهذا تأنيس بنكاح الاماء وترك الاستنكاف منه بعضكم من بعض اي انتم وارقاؤكم متواصلون متناسبون لاشتراككم في الايمان لا يفضل حر عبدا الا برجحان فيه باذن اهلهن اشتراط لاذن الموالي في نكاحهن ويحتج به لقول ابي حنيفة ان لهن ان يباشرن العقد بانفسهن لانه اعتبر اذن الموالي لا عقدهم وآتوهن اجورهن بالمعروف وادوا اليهن مهورهن بغير مطل وضرار واحواج الى الاقتضاء واللز فان قلت الموالي هم ملاك مهورهن لا الاماء قلت [illegible] المعروف محصنات عفائف ولا متخذات اخدان اخلاء في السر [illegible] بالسفاح والاستسرار فاذا احصن بالتزويج وقرئ احصن فعليهن نصف ما على المحصنات اي الحرائر من العذاب من الحد [illegible] ولا رجم عليهن لان الرجم لا يتنصف ذلك اشارة الى نكاح الاماء لمن خشي العنت منكم لمن خاف الاثم الذي تؤدي اليه غلبة الشهوة

واصل العنت انكسار العظم بعد الجبر فاستعير لكل مشقة وضرر ولا ضرر اعظم من مواقعة المآثم وقيل اريد به الحد لانه اذا هويها خشي ان يواقعها فيحد فيتزوجها وان تصبروا في محل الرفع على الابتداء اي وصبركم عن نكاح الاماء متعففين خير لكم وعن النبي صلى الله عليه وسلم الحرائر صلاح البيت والاماء هلاك البيت يريد الله ليبين لكم اصله يريد الله ان يبين لكم فزيدت اللام مؤكدة لارادة التبيين كما زيدت في لا اباك لتأكيد اضافة الاب والمعنى يريد الله ان يبين لكم ما هو خفي عنكم من مصالحكم وافاضل اعمالكم وان يهديكم مناهج من كان قبلكم من الانبياء والصالحين والطرق التي سلكوها في دينهم لتقتدوا بهم ويتوب عليكم ويرشدكم الى طاعات ان قمتم بها كانت كفارات لسيئاتكم فيتوب عليكم ويكفر لكم والله يريد ان يتوب عليكم ان تفعلوا ما تستوجبون به ان يتوب عليكم ويريد الذين يتبعون الشهوات ان تميلوا ميلا عظيما هم [illegible] الملائم عن القصد والحق [illegible] وقيل هم اليهود وكانوا يحلون نكاح الاخوات من الاب وبنات الاخ وبنات الاخت فلما حرمهن الله قالوا فانكم تحلون بنت الخالة والعمة والخالة والعمة عليكم حرام فانكحوا بنات الاخ والاخت فنزلت يقول يريدون ان تكونوا زناة مثلهم يريد الله ان يخفف عنكم باحلال نكاح الامة وغيره من الرخص وخلق الانسان ضعيفا لا يصبر عن الشهوات وعلى مشاق الطاعات وعن سعيد بن المسيب ما ايس الشيطان من بني آدم قط الا اتاهم من قبل النساء فقد اتى علي ثمانون سنة وذهبت احدى عيني وانا اعشو بالاخرى وان اخوف ما اخاف علي فتنة النساء وقرئ وخلق الانسان على البناء للفاعل [illegible]

العذاب ذلك لمن خشي العنت منكم وأن تصبروا خير لكم والله غفور رحيم يريد الله ليبين لكم ويهديكم سنن الذين من قبلكم ويتوب عليكم والله عليم حكيم والله يريد أن يتوب عليكم ويريد الذين يتبعون الشهوات أن تميلوا ميلا عظيما يريد الله أن يخفف عنكم وخلق الإنسان ضعيفا يا أيها الذين آمنوا لا تأكلوا أموالكم بينكم بالباطل إلا أن تكون تجارة عن تراض منكم ولا تقتلوا أنفسكم إن الله كان بكم رحيما ومن يفعل ذلك عدوانا وظلما فسوف نصليه نارا وكان ذلك على الله يسيرا إن تجتنبوا كبائر ما تنهون عنه نكفر عنكم سيئاتكم وندخلكم مدخلا كريما ولا تتمنوا ما فضل الله به بعضكم

[illegible] رحمهم حيث لم يكلفكم تلك التكاليف الصعبة ومن يفعل ذلك اشارة الى القتل اي ومن يقدم على قتل الانفس عدوانا وظلما لا خطأ ولا اقتصاصا وقرئ عدوانا بالكسر ونصليه بتخفيف اللام وتشديدها ونصليه بفتح النون من صلاه يصليه ومنه شاة مصلية ويصليه بالياء والضمير لله عز وجل او لذلك لكونه سببا للصلي نارا اي نارا مخصوصة شديدة العذاب وكان ذلك على الله يسيرا لان الحكمة تدعو اليه ولا صارف عنه من ظلم او نحوه وقرئ كبير ما تنهون عنه اي ما كبر من المعاصي التي نهاكم الله عنها والرسول نكفر عنكم سيئاتكم نمط ما تستحقونه من العقاب في كل وقت على صغائركم ونجعلها كأن لم تكن لزيادة الثواب المستحق على اجتنابكم الكبائر وصبركم عنها على عقاب السيئات والكبيرة والصغيرة انما وصفتا بالكبر والصغر باضافتهما الى طاعة او معصية او ثواب فاعلها والتكفير اماطة المستحق من العقاب بثواب ازيد او بتوبة والاحباط نقيضه وهو اماطة الثواب المستحق بعقاب ازيد او بندم على الطاعة وعن علي رضي الله عنه الكبائر سبع الشرك والقتل والقذف والزنا واكل مال اليتيم والفرار من الزحف والتعرب بعد الهجرة وزاد ابن عمر السحر واستحلال البيت الحرام وعن ابن عباس ان رجلا قال له الكبائر سبع فقال هي الى سبعمائة اقرب لانه لا صغيرة مع الاصرار ولا كبيرة مع الاستغفار وروي الى سبعين وقرئ يكفر بالياء ومدخلا بضم الميم وفتحها بمعنى المكان والمصدر فيهما ولا تتمنوا ما فضل الله به بعضكم على بعض نهوا عن التحاسد وعن تمني ما فضل الله به بعض الناس على بعض من الجاه والمال لان ذلك التفضيل قسمة من الله صادرة عن حكمة وتدبير وعلم باحوال العباد وبما ينبغي لكل احد من بسط في الرزق او قبض ولو بسط الله الرزق لعباده لبغوا

ليعولوا الايامى فعلى كل احد ان يرضى عاقسم له عالما ما قسم له هو مقتضى قوله ما خاطبهم كان مقدرا له ولا يحسد الحاكم ما خصه
بخصه الرجال نصيب مما اكتسبوا للرجال ايضا حظ من الكسب والنساء على حسب ما عرفن الله من حلاله الموجبه للمنح او المنع
كما سألوا الله من فضله واعلموا ان الدنيا قد تكون سببا للثواب اذا اكتسبت من حلال وصرفت في المشتهى او المنهي
قالوا ايتنا الله فضلك بالنساء في الدنيا لنا معها في الجنة سهم واجعل فرجها لنا دون غيرنا ليتم لنا به الاستمتاع
ولهن اجر واحد فقالت ام سلمة ونحوه سمعها ليت الله كتب علينا الجهاد كما كتبه على الرجال فكون لنا من الاجر مثل ما لهم
من ترك شيئا من لكل او لكل من ما ترك الوالدان والاقربون من الملل جعلنا موالي ذا اثبتوه له وتجوز به لكل قوم
جعلناهم موالي نصيب مما ترك الوالدان والاقربون هذا يحتمل ان يكون جعلنا موالي صفة لكل والضمير الراجع الى كل محذوف والكلام
مبتدأ وخبر كما تقول لكل حلقه الله انسانا من يرثني الله او خبر من يرثني الله او لكل احد جعلنا موالي مما ترك او مما تركه
ما ترك حالا من جعلنا موالي لا عاما في معنى التوريث وقد يترك بمعنى صير كما يترك الموالي بمعنى الولاية والذين عاقدت ايمانكم
فعلى الوالدان والاقربون والذين عاقدت ايمانكم مبتدأ خبره فآتوهم نصيبهم من الارث او من النصر والمعونة والنصيحة
او من الصحبة والرفادة والعقل والنصرة كما كان في صدر الاسلام وهو قوله فآتوهم نصيبهم ويجوز ان يكون منصوبا بإضمار فعل
اي عاقدت ايمانكم عاقدتم ايمانكم فحذف الفعل وابقى الفاعل وهو الايمان كما قيل في قوله تعالى رجال لا تلهيهم تجارة
ما عاقدت ايمانكم موالي الموالاة وكان الرجل يعاقد الرجل فيقول دمي دمك وهدمي هدمك وثاري ثارك وحربي حربك وسلمي
سلمك وترثني وأرثك وتطلب بي وأطلب بك وتعقل عني وأعقل عنك ويكون الحليف اشد من سبعة اخوة للميت فمنع
وعن النبي صلى الله عليه وسلم انه قال لا حلف في الاسلام وايما حلف كان في الجاهلية فمما زاده الاسلام الا شدة وعن ابن عباس رضي الله عنهما
ورثت بالحلف والهجرة ولم يكن للانصار ميراث من اجل الاخوة التي آخى بينهم رسول الله صلى الله عليه وسلم فلما نزلت
ولكل جعلنا موالي الآية نسخت ثم قال والذين عاقدت ايمانكم الا النصر والرفادة والنصيحة وقد ذهب الميراث ويوصي له
وعن ابن عباس رضي الله عنهما ورثت بالحلف والهجرة ولم يكن للانصار ميراث من اجل الاخوة التي آخى بينهم رسول الله صلى الله عليه وسلم فلما نزلت
ولكل جعلنا موالي الآية نسخت ثم قال والذين عاقدت ايمانكم الا النصر والرفادة والنصيحة وقد ذهب الميراث ويوصي له
وعن ابن عباس رضي الله عنهما ورثت بالحلف والهجرة ولم يكن للانصار ميراث من اجل الاخوة التي آخى بينهم رسول الله صلى الله عليه وسلم فلما نزلت
ولكل جعلنا موالي الآية نسخت ثم قال والذين عاقدت ايمانكم الا النصر والرفادة والنصيحة وقد ذهب الميراث ويوصي له

الرجال قوامون على النساء بما فضل الله بعضهم على بعض وبما انفقوا من اموالهم فالصالحات قانتات حافظات للغيب بما حفظ الله والتي تخافون نشوزهن فعظوهن واهجروهن في المضاجع واضربوهن فان اطعنكم فلا تبغوا عليهن سبيلا ان الله كان عليا كبيرا وان خفتم شقاق بينهما فابعثوا حكما من اهله وحكما من اهلها ان يريدا اصلاحا يوفق الله بينهما ان الله كان عليما خبيرا واعبدوا الله ولا تشركوا به شيئا وبالوالدين احسانا وبذي القربى واليتامى والمساكين والجار ذي القربى والجار الجنب والصاحب بالجنب وابن السبيل وما ملكت ايمانكم ان الله لا يحب من كان مختالا فخورا الذين يبخلون ويأمرون الناس

بعضهم على بعض بتفضيل الله اياهم في الجملة وبما انفقوا من اموالهم من المهور والنفقات فالصالحات قانتات حافظات للغيب بما حفظ الله اللاتي تخافون نشوزهن فعظوهن واهجروهن في المضاجع واضربوهن فان اطعنكم فلا تبغوا عليهن سبيلا ان الله كان عليا كبيرا وان خفتم شقاق بينهما فابعثوا حكما من اهله وحكما من اهلها ان يريدا اصلاحا يوفق الله بينهما ان الله كان عليما خبيرا واعبدوا الله ولا تشركوا به شيئا وبالوالدين احسانا وبذي القربى واليتامى والمساكين والجار ذي القربى والجار الجنب والصاحب بالجنب وابن السبيل وما ملكت ايمانكم ان الله لا يحب من كان مختالا فخورا الذين يبخلون

[illegible]

بالبخل ويكتمون ما آتاهم الله من فضله وأعتدنا للكافرين عذابا مهينا ۝ والذين ينفقون أموالهم رئاء الناس ولا يؤمنون بالله ولا باليوم الآخر ومن يكن الشيطان له قرينا فساء قرينا ۝ وماذا عليهم لو آمنوا بالله واليوم الآخر وأنفقوا مما رزقهم الله وكان الله بهم عليما ۝ إن الله لا يظلم مثقال ذرة وإن تك حسنة يضاعفها ويؤت من لدنه أجرا عظيما ۝ فكيف إذا جئنا من كل أمة بشهيد وجئنا بك على هؤلاء شهيدا ۝ يومئذ يود

[illegible]

[illegible]

الذين كفروا وعصوا الرسول لو تسوى بهم الأرض ولا يكتمون الله حديثا ۝ يا أيها الذين آمنوا لا تقربوا الصلاة وأنتم سكارى حتى تعلموا ما تقولون ولا جنبا إلا عابري سبيل حتى تغتسلوا وإن كنتم مرضى أو على سفر أو جاء أحد منكم من الغائط أو لامستم النساء فلم تجدوا ماء فتيمموا صعيدا طيبا فامسحوا بوجوهكم وأيديكم إن الله كان عفوا غفورا ۝ ألم تر إلى الذين أوتوا نصيبا من الكتاب يشترون الضلالة ويريدون أن تضلوا السبيل ۝ والله أعلم بأعدائكم وكفى بالله وليا وكفى بالله نصيرا ۝ من الذين هادوا يحرفون الكلم عن مواضعه

[illegible]

[illegible]

ويقولون سمعنا وعصينا واسمع غير مسمع وراعنا ليًّا بألسنتهم وطعنًا في الدين ولو أنهم قالوا سمعنا وأطعنا واسمع وانظرنا لكان خيرًا لهم وأقوم ولكن لعنهم الله بكفرهم فلا يؤمنون إلا قليلا • يا أيها الذين أوتوا الكتاب آمنوا بما نزلنا مصدقًا لما معكم من قبل أن نطمس وجوهًا فنردها على أدبارها أو نلعنهم كما لعنا أصحاب السبت وكان أمر الله مفعولا • إن الله لا يغفر أن يشرك به ويغفر ما دون ذلك لمن يشاء ومن يشرك بالله فقد افترى إثمًا عظيمًا • ألم تر إلى الذين يزكون أنفسهم بل الله يزكي من يشاء ولا يظلمون فتيلا • انظر كيف يفترون على الله الكذب وكفى به إثمًا مبينًا • ألم تر إلى الذين أوتوا نصيبًا من الكتاب يؤمنون بالجبت والطاغوت ويقولون للذين كفروا هؤلاء أهدى من الذين آمنوا سبيلا • أولئك الذين لعنهم الله ومن يلعن الله

[illegible]

[illegible]

فلن تجد له نصيرًا • أم لهم نصيب من الملك فإذًا لا يؤتون الناس نقيرًا • أم يحسدون الناس على ما آتاهم الله من فضله فقد آتينا آل إبراهيم الكتاب والحكمة وآتيناهم ملكًا عظيمًا • فمنهم من آمن به ومنهم من صد عنه وكفى بجهنم سعيرًا • إن الذين كفروا بآياتنا سوف نصليهم نارًا كلما نضجت جلودهم بدلناهم جلودًا غيرها ليذوقوا العذاب إن الله كان عزيزًا حكيمًا • والذين آمنوا وعملوا الصالحات سندخلهم جنات تجري من تحتها الأنهار خالدين فيها أبدًا لهم فيها أزواج مطهرة وندخلهم ظلًا ظليلا • إن الله يأمركم أن تؤدوا الأمانات إلى أهلها وإذا حكمتم بين الناس أن تحكموا بالعدل إن الله نعما يعظكم به إن الله كان سميعًا بصيرًا • يا أيها الذين آمنوا أطيعوا الله وأطيعوا الرسول وأولي الأمر منكم فإن

[illegible]

[illegible]

فان تنازعتم في شيء فردوه الى الله والرسول ان كنتم تؤمنون بالله واليوم الآخر ذلك خير واحسن تأويلا • الم تر الى الذين يزعمون انهم آمنوا بما انزل اليك وما انزل من قبلك يريدون ان يتحاكموا الى الطاغوت وقد امروا ان يكفروا به ويريد الشيطان ان يضلهم ضلالا بعيدا • واذا قيل لهم تعالوا الى ما انزل الله والى الرسول رأيت المنافقين يصدون عنك صدودا • فكيف اذا اصابتهم مصيبة بما قدمت ايديهم ثم جاءوك يحلفون بالله ان اردنا الا احسانا وتوفيقا • اولئك الذين يعلم الله ما في قلوبهم فاعرض عنهم وعظهم وقل لهم في انفسهم قولا بليغا

[illegible]

[illegible]

وما ارسلنا من رسول الا ليطاع باذن الله ولو انهم اذ ظلموا انفسهم جاءوك فاستغفروا الله واستغفر لهم الرسول لوجدوا الله توابا رحيما • فلا وربك لا يؤمنون حتى يحكموك فيما شجر بينهم ثم لا يجدوا في انفسهم حرجا مما قضيت ويسلموا تسليما • ولو انا كتبنا عليهم ان اقتلوا انفسكم او اخرجوا من دياركم ما فعلوه الا قليل منهم ولو انهم فعلوا ما يوعظون به لكان خيرا لهم واشد تثبيتا • واذا لآتيناهم من لدنا اجرا عظيما • ولهديناهم صراطا مستقيما • ومن يطع الله والرسول فاولئك مع الذين انعم الله عليهم من النبيين والصديقين والشهداء والصالحين وحسن اولئك رفيقا • ذلك الفضل من الله

[illegible]

[illegible]

وكفى بالله عليما ۝ يا أيها الذين آمنوا خذوا حذركم فانفروا ثبات أو انفروا جميعا ۝ وإن منكم لمن ليبطئن فإن أصابتكم مصيبة قال قد أنعم الله علي إذ لم أكن معهم شهيدا ۝ ولئن أصابكم فضل من الله ليقولن كأن لم تكن بينكم وبينه مودة يا ليتني كنت معهم فأفوز فوزا عظيما ۝ فليقاتل في سبيل الله الذين يشرون الحياة الدنيا بالآخرة ومن يقاتل في سبيل الله فيقتل أو يغلب فسوف نؤتيه أجرا عظيما ۝ وما لكم لا تقاتلون في سبيل الله والمستضعفين من الرجال والنساء والولدان الذين يقولون ربنا أخرجنا من هذه القرية الظالم أهلها واجعل لنا من لدنك وليا واجعل لنا من لدنك نصيرا ۝ الذين آمنوا يقاتلون في سبيل الله والذين كفروا يقاتلون في سبيل

[illegible]

[illegible]

الطاغوت فقاتلوا أولياء الشيطان إن كيد الشيطان كان ضعيفا ۝ ألم تر إلى الذين قيل لهم كفوا أيديكم وأقيموا الصلاة وآتوا الزكاة فلما كتب عليهم القتال إذا فريق منهم يخشون الناس كخشية الله أو أشد خشية وقالوا ربنا لم كتبت علينا القتال لولا أخرتنا إلى أجل قريب قل متاع الدنيا قليل والآخرة خير لمن اتقى ولا تظلمون فتيلا ۝ أينما تكونوا يدرككم الموت ولو كنتم في بروج مشيدة وإن تصبهم حسنة يقولوا هذه من عند الله وإن تصبهم سيئة يقولوا هذه من عندك قل كل من عند الله فمال هؤلاء القوم لا يكادون يفقهون حديثا ۝ ما أصابك من حسنة فمن الله وما أصابك من سيئة فمن نفسك وأرسلناك للناس رسولا وكفى بالله شهيدا ۝ من يطع الرسول فقد أطاع الله ومن تولى فما أرسلناك عليهم حفيظا ۝ ويقولون طاعة

[illegible]

عاينة وسوّت غير الذي تقول علانية ما قلت وما أمرت به وجلاني ما حالت وما حنثت من الطاعة لأنهم ابطلوا الزكاة لا العبودية
العبادة لا الطاعة وانما تعقون مالكم ونظهرون التوبيخ إما على النبوة لأنه قتلها الآخر وتدبره يا الهيا لعهد العهد
بيت بلغني وراثا من أبيات الشعراء الشاعر مبرزها وسبقها وهي كيف ما يشتهون بيته في صحابتها لهم وعارهم على عاتقهم
الوعيد او بكيته بجلوتها يوجهك اليك فطلعك عما اسرارهم فلا تحسبوا ان ايطاءهم بغوصهم فاعرض عنهم ولا تحدث نفسك
بالشفاء منهم وتذكير الفعل لأنها تأنيث الطائفة هم حقيقي ويسعهم لذلك سمعها اذ تؤمن بالإسلام وهي الانصار ووقوله تبيت
أدبارها وما يولي اليه في عاتقه ومشتها ثم استحوذ على كلمتها قلوبهم ذلك يزيل الغرابة ما أمل معاينه وتصبرها ما فيه ويعد فيه طلقا
كبيرا لكان الكثير منه محققا استفتيا فتى تفاوت نظمه وبلاغته ومقارنة فكان بعضه بالقاحة الإجهاد وبعضه قاصرا فيه
يكن معارضته وبعضه احيانا يغيب فيه وفي الضمير بعضه وبعضه اخبارا عما لها الخبر به وبعضه لا اعجاز معجز عند
علماء اللغات ويتضمنه الاعجاز معنى ما سيد غير مثلثي فلا تجاوب بلاغة معجزة بأيته لقوى البلغاء بتاخر حصة معاني وسيد
اخبار على انه ليس الامر على عنق قادر عليها لا يقدر على غيره مايا ما لا يعلى احد سواه فان قلت التبيين يحرمونه واذا هي بشأن
مبين كانها تهلهلات فوسيلك لشأنهم احمومي نمو سيد لا يسأل لعبوة بنيه انثى ولسان من الاحلاف قلت لعبر يا حنان على هذا لك
واجعلهم من الواصلين والخوف الخوف يه هم تأس من صنعة المسلمين الذي ونكي فهم بفتية الاخوال ولا استيطان للاهور كانوا
أداة انهم منشد ولو رجوا الا الفتر
البقرة أما الموت والذين كانوا يأمرون
الذين يستحوذون يوم يغلبهم
وقيل كانوا يتعوذون من رسول الله
عجزا عداه او على خوف واستعار
إذا انهم منشدة وقيل كانوا يسمعون
مطوعا غير معلوم الصحبة فيدعوه
إلى الرسول قولا وفي الامر قال لك
لا يدع الحيلة الذين يستطيعون منهم
الذي يعوقون وهما الذين يستطيعون
على من جهتهم مثل اذا ذاع السر اذاع
أوقدت يقوتيه والنيل الماء يحوج
اخاجه واحوجه ما استعير لما
التدابير فيما يعصيه ليهم ولو احتمل
لكتب والوسيق لا يتعمد الشيطان
لا أكره الاتي قبلها تنهضهم على السان
فاذن في سبيل الله اما أفوده ولك وتركوك وحذاك لا تكلف الا نفسك حتى تفيك وحدها ان تنويها للجهاد وما الله عليه يرغبك
لا الجهوده ان شئه نصرك وحدك كما ستصرك وحرّض المؤمنين ولا تحزن عليهم ولا تكن في ضيق مما يمكرون
رسول الله الفداء فيها ذكره بعض الناس حتى يخرجوا فرّت وما سمعه الاسبعون ثم يأبوا حتى يخرجوا فيقتلوا حاضر وحرّض
ووقوله لا تكلف ما يجر بعضهم الحي ولا تكلف الا نفسك وحدك الا تكلف عن الانفاق وحدك وما عليك
في سائهم الا التحريض فحسبك الله العفيف بهم حتى الله لا يكلف ما لم يكلفك وهو يقتل وقد كذبك انهم قد لا يريدون
ولا يحدثوا عام تجدب وما كان معهم زاد الا السويق وكانوا يقولون لزاد ما غير مخصب فرجع والله اعلم ما من وعلى واشدد كلا
تعزيزا الشفاعة الحسنة هي التي يرجى بها حق مسلم ودفع بها عنه ضرا وتيلت اليه خيرا من وعلى واشدد كلا
وكانت في امر جائز لا في حد من حدود الله ولا في حق من الحقوق والسيئة ما كانت بخلاف ذلك وعن مسروق انه سمع شفاعة
واهدى الله الشفيع لشفاعة صنعت وترة بها وقال لو علمت ما في قلبك لما كلمت في حاجتك ولا اكلت طعامك ولا شربت شرابك وهل الشفاعة
الحسنة هي التي لا اثم فيها ولا معصية لله وعن النبي صلى الله عليه وسلم من عاد اخيه المسلم يخفر العرب يسخن
له وقال له الملك ولك مثله لك هذا لك الطيب والنعيم ما لم يسجد لك مقتا شهيدا حيا ميتا ومن مقتدا وافاك على
السوء قال الآمر بن عبد الطلب وفي ضمن كانت الشوحطة وكنت على شاني مغيبا وقال الشوكاني المعصل ام على اذا
خوبست اذ يحل الحتا مثبتا واستعاذه من الموت لانه يمنك النفس ويحفظها لا تحزنها ان تقول وعليكم السلام ورحمة

أو اهال السلام عليكم او ان يزيد وبركاته أو اهال ورحمة الله وروي انه رجلا الله قال لرسول الله صلى الله عليه وسلم السلام
عليك فقال وعليك السلام ورحمة الله وقال آخر السلام عليك ورحمة الله فقال وعليك السلام ورحمة الله وبركاته وقال آخر
السلام عليك ورحمة الله وبركاته فقال وعليك فقال الرجل نقصتني فاين ما قال الله وتلا الآية فقال انك لم تترك لي فضلا
ورددت عليك مثله او زدتها واحييتها بمثلها وزدتها والسلام ورحمة الله وبركاته مثله لا يأتي الجيبة قول السلام وكيفية وجواب السلام
واجب والخير افضل ما وقع بين الرد والترك فالآخر أفرض فلا السلام واجب على من يقبل
وعن الضحى السلام نسمة والرد مثله وعن ابن عباس رجل مر على قوم فسلم عليهم ورد عليه الملائكة والروح القدس ورد عليه
فسلم عليهم ورد عليه الذر حتى منهم روح القدس ورد عليه الملائكة والروح السلام في الحديث والرد عليه الرد والرد والرد
الحديث وعنه الرد العمل والرد اذا ابدى ظاهرة وعن ابن يوسف لا يسلم على لاعب النرد والشطرنج والمغني والقاعد على حاجة
ومنتهى الحمام والغارق من غير عذر ولا حاجة ولا عذر ولا الخطباء ولا المستحمة ولا السلام على الجاهل وعن النبي صلى الله عليه
وسلم انه سيتم ترد السلام والرد ليسلم الرجل اذا دخل على اهله يرد وسلم الداخل على الخارج ولا الخارج على الداخل
وركب القوم على حمار ليس الحمار والصغير على الكبير والقليل على الكثير وعن ابن عمر لا يجهر الرد معنى لجهر
الكثير النبي صلى الله عليه وسلم اذا سلم عليكم اهل الكتاب فانما يقول احدهم السام عليكم فقولوا وعليكم وعن ابن عباس
وروي لا تبدأ اليهود والنصارى بالسلام واذا لقيتم احدهم في طريق فاضطروه الى اضيقه وعن ابن عباس
الله فانما يستعجل وعن
الله عنه قال ليس منا من تشبه بغيرنا لا تشبهوا باليهود ولا بالنصارى فان تسليم اليهود الاشارة بالاصابع وتسليم النصارى
اهل الذمة بالسلام اذا دخلت الحمام
وعن ابن مسعود لا تبدأوا اليهود بالسلام واذا سلموا عليكم فقولوا وعليكم
فصلوا عليه وعن ابن عباس
فهو اما خير يسلم واما شر يعرض عنه وعن ابن عمر
اذا سلم عليك فقل وعليك السلام ورحمة الله وبركاته وعن ابن عباس
قائم الحساب ما الله ها هو ذا يوم يقوم الناس
لا حرج ولا حاضا وفي الكبير عليه الكذب
الاعلام عليه وهو اتجه وجه الذي
هو عليه من كذب لا يكذب الا لانه محتاج الى
فهو محتاج الا لانه محتاج الى او فقر
الصدق والكذب في احاديث ولا سيما فيما
من الصدق ويقبح الشهادة احدهم
ما اخبر فيه وقيل كذب حديثه فقط
وكان الحكيم الذي لا يجوز عليه الكذب
من سائر انواع الشر وعن ابن مالك قال قال رسول الله صلى الله عليه وسلم
الى الخروج الى البدو يأتي الذي طلب خروجها الى الساجين مرحلة مرحلا حتى يخلص المشركون فيهم فما الذي يمنعهم
هم كفار وقد تعمدتهم هم مسلمون وهل كانوا فيما جاءوا به من مكة على نية الهجرة وعن ابن عباس انما جاءوا يريدون الاسلام
خرجنا الا اجواء المدينة والمياه فمرض بعضهم فرجع وعن ابن عباس قال رسول الله صلى الله عليه وسلم يوم الفتح لا هجرة بعد
هم العزيمة الذي اعانوا على الفتح وعلى قوم اهل قوم الاسلام وقد مروا من الهجرة ومعناه ما كان لمسلم ان يقيم
فوجب اخذوا بعقاد طاقتهم و نفرقة فرقتين وعلى الكوفة بكمالهم وعلى الشام كلهم وعلى مصر كلهم
من ارتداد وهم و لحوقهم بالمشركين واحيائهم على الله او ان يشهدوا على الكفر بأن جاء لهم حتى ان تكلموا بما هو مرجح ظهورهم
اتريدون ان تجعلوا لله عليكم سلطانا مبينا وعن ابن عباس رجل قتل رجلا ثم جاء تائبا فجاء ولي المقتول فاخذه ليقتله
وكشفوه وكشفوا عنه وعن ابن عباس
من الصلاة وانتاج وما الآية ملائكة تعم من اسلم اخرى يظاهروا اليهم فجوة وعصبة هي هو وترسله لا تقاتلون ولا تقاتلون
مستثنى من معنى هاجروا كأنه قيل لا تعتزلوهم الا قوما لهم ميثاق فان قوما لهم ما على المظاهر بالحرب الذي
وجدوا في الحرب وحاشوهم محاباة كلية والحرب الولاء والنصرة والاتصال بهم وعن
قد وهم او قاتلوهم ومعنى يصلون الى قوم بينهم وبينكم ميثاق بهم وعن

[illegible]

حصرت صدورهم أن يقاتلوكم أو يقاتلوا قومهم ولو شاء الله لسلطهم عليكم فلقاتلوكم فإن اعتزلوكم فلم يقاتلوكم وألقوا إليكم السلم فما جعل الله لكم عليهم سبيلا ستجدون آخرين يريدون أن يأمنوكم ويأمنوا قومهم كلما ردوا إلى الفتنة أركسوا فيها فإن لم يعتزلوكم ويلقوا إليكم السلم ويكفوا أيديهم فخذوهم واقتلوهم حيث ثقفتموهم وأولئكم جعلنا لكم عليهم سلطانا مبينا وما كان لمؤمن أن يقتل مؤمنا إلا خطأ ومن قتل مؤمنا خطأ

[illegible]

[illegible]

فتحرير رقبة مؤمنة ودية مسلمة إلى أهله إلا أن يصدقوا فإن كان من قوم عدو لكم وهو مؤمن فتحرير رقبة مؤمنة وإن كان من قوم بينكم وبينهم ميثاق فدية مسلمة إلى أهله وتحرير رقبة مؤمنة فمن لم يجد فصيام شهرين متتابعين توبة من الله وكان الله عليما حكيما ومن يقتل مؤمنا متعمدا فجزاؤه جهنم خالدا فيها وغضب الله عليه ولعنه وأعد له عذابا عظيما يا أيها الذين آمنوا إذا ضربتم في سبيل الله فتبينوا ولا تقولوا لمن ألقى إليكم السلم لست مؤمنا تبتغون عرض الحياة الدنيا فعند الله مغانم كثيرة

[illegible]

[illegible]

إن الله كان بما تعملون خبيرا ● لا يستوي القاعدون من المؤمنين غير أولي الضرر والمجاهدون في سبيل الله بأموالهم وأنفسهم فضل الله المجاهدين بأموالهم وأنفسهم على القاعدين درجة وكلا وعد الله الحسنى وفضل الله المجاهدين على القاعدين أجرا عظيما ● درجات منه ومغفرة ورحمة وكان الله غفورا رحيما ● إن الذين توفاهم الملائكة ظالمي أنفسهم قالوا فيم كنتم قالوا كنا مستضعفين في الأرض قالوا ألم تكن أرض الله واسعة فتهاجروا فيها فأولئك مأواهم جهنم وساءت مصيرا ● إلا المستضعفين من الرجال والنساء والولدان لا يستطيعون حيلة ولا يهتدون سبيلا

[illegible]

[illegible]

فأولئك عسى الله أن يعفو عنهم وكان الله عفوا غفورا ● ومن يهاجر في سبيل الله يجد في الأرض مراغما كثيرا وسعة ومن يخرج من بيته مهاجرا إلى الله ورسوله ثم يدركه الموت فقد وقع أجره على الله وكان الله غفورا رحيما ● وإذا ضربتم في الأرض فليس عليكم جناح أن تقصروا من الصلوة إن خفتم أن يفتنكم الذين كفروا إن الكافرين كانوا لكم عدوا مبينا ● وإذا كنت فيهم فأقمت لهم الصلوة

[illegible]

كما أمره رسول الله صلى الله عليه وسلم الجماعات التي كان يحضرها والمخيرة فيهم الخائفين فلستم ما وقتهم سعك
فاخصلهم بما تعتبن فلستم أخذ هما معك فصل بهم وليأخذ والسلحتهم الضمير يا للمصلين وإما لغيرهم فاكان
للمصلين فما قالوا يأخذون من الصلاح ما لا تشغلهم عن الصلوة كالسيف والخنجر ونحوهما وان كان لغيرهم فالكلام
فإذا سجدوا يا هل يكونوا من وراءكم بحرسونكم وصفة صلوة الخوف عند ابي حنيفة ان يصلي الامام
بأحد الطائفتين ركعة ان كانت الصلوة ركعتين وإلا حرسوا وذهبوا فتقف هذه الطائفة بازاء العدو
وتأتي الاخرى فيصلي بها ركعة وتتم صلوته بها ثم تنصرف بازاء العدو فتقف هذه الطائفة بازاء العدو
يحرسن وتأتي الاخرى متوضئة فتقتدي بالامام فيصلي بها ركعة وتتم صلاتها والسجود على ظاهره عند ابي حنيفة
لان الامام صلى بطائفة ركعة وتفرقا حتى تتم صلاتهما وتسلم وتذهب كل طائفة فتصلي ركعة وتقعد لما حرمت
صلوتها وتسلم بهم وبعضاء وثبات طائفة أخرى لم تصل فتقتدي بالامام كما مر وتأتي الاولى فتقتدي بالثانية كما مر
الاسلحة بين الحديد والاخذ قال جعل الحذر وهو التحرز والتحفظ الذي تسعيلها الغازي فإذا ترك شيئا من
الاسلحة الاخذ وحملا ما خوذ بحيث لو قصد قوم قتالهم والدين تبوء الذي وتلزمهم ما لا مستقرا لهم ومتبوأ للقدم
فيه وإذا ترك شيئا من الادوات التي يبلون عليه فيه ودون عليكم بيتدون عليكم واحدة وبرخص لهم في وضع السلاح ان يفعل
عليهم حملها سبب ما يلحقهم من مطر او نصب فيرخص لهم في وضعها دفعا للحرج ولا يفعلوا ان يأخذ
فان قلت كيف طابق الامر
عند ابي حنيفة قلت الامر للندب
وفي عنهم ذلك الايهام باحترازهم
عنه لتقوى طوبهم وتعلق ان الامر
لذلك كما قال ولا مدفع ما يدكم الى
صلاتهم وحالة القتال فإذا كانوا
وتحول بها بقي على الركب ما يبيح
حين تضع الحرب اوزارها واسلم فانه
الوجه الثاني والاول عاجز ان الصلاة
بادوا بها لا تجوز اخاها من وقتها
عند محمد لذلك في رحمه الله بالحاجة
والنبي والاصح عند ابي حنيفة رحمه الله جوازها
واما عند ابي حنيفة رحمه الله جواز
فاذا وصفوا صلاة الخوف فإذا جاوز
والشاهد كما هو احوالكم من قيام
من خوف وحريم جوز بذكر الله
قتم فاصوا الصلاة فاذكروا الله
في حالة كفاركم القتال والمعركة لهم ان يقولوا انهم لا يقدرون على الركوع والسجود
والقعود فحينئذ يكم اذا فاهم امر مستدرك حتى كم وجهتم مصيبهم كما يصيبكم انهم يصيبون منه ويتحصلون منه كما تألمون
شل يصيبهم مع انكم اولى منهم بالصبر لانكم ترجون من الله عز وجل من اظهار دينه ما لا يرجون من الاوثان ومن الثواب العظيم
الاخرة وهم الاخرج ان تكونوا تألمون بمعنى الجمع بعني ولا تهنوا لا تكونوا تألمون وقوله فانهم يألمون كما تألمون تعليل وقع
فانهم يتحدون كما تألمون وروي ان احدا في جبل الصخرة كان بهم جراح فعولجوا وكان الله عليما حكيما لا يتكلم
منهم الا بأمر حكيم ولا ينهاكم الا بما هو مصلحكم انا انزلنا اليك الكتاب الفرآن بالحق لتحكم بين الناس وروي ان طعمة بن ابيرق
اخذ درع طعمة سرق ودفعها الى يهودي فجاء صاحبها الى رسول الله صلى الله عليه وسلم فشهد له قتادة بن النعمان
عند ذلك فاخذ الدرع عند طعمة فانتزعها منه فلحق بمكة فنزل فحفر الدرع عند بطحاء مكة ودفنها وقال ما شعرت بها احد
امر الدرع حتى تبين لي سرقة اليهودي فاخذوها فقال لقتادة عمدت الى رجل مسلم ذي صلاح وصيام ترميه بسرقة لم تشهد
بها ولم تعاينها فقال يا رسول الله كان لي من صاحبهم وقال ان لم تفعل هلكت وافتضحت ويرى اليهودي فجاء قومه رسول الله
ان يعذره ان قومه يبرؤنه ويقولون انك يا رسول الله تعمدت الى رجل مسلم فنزلت وروي ان طعمة هرب الى مكة وارتد ونقب حائطا بمكة
ليسرق اهله فسقط الحائط عليه فقتله فانزل الله انا انزلنا اليك الكتاب وانك يا محمد لتحكم بين الناس بما اراك الله ولا تكن للخائنين
خصيما اي لاجلهم ولا تدافع عنهم واستغفر الله مما هممت به من عقاب اليهودي تحانون انفسكم تخونونها بالمعصية كقوله علم الله انكم كنتم تختانون انفسكم بفعل
معصية الغضاء خيانة منهم لانفسهم كما جعل ظلما لها لان الضرر راجع اليهم فان قلت هل للخائنين والخصاء فرق
وكان الشارق طعمة وقد قلت لقومه من احتمال ان يطرح السيف والدرع في بيت قتادة ونقذفوه فيكون اشراكا له في الاثم
والمأثم ايضا يجوز لسانا ولجهة وكل من خان خيانة والاصح الخيانة في حق الله ولا تجادل عن الذين يختانون انفسهم
المبالغة قلت كان الله علما من طعمة ما اراه الله اياه وكيف لا وهو الذي اخبر بذلك في حاله وقبل
اذا اعثرت من رجل على جنابة فاحل الله الخوف وكيف يدرون ويتوبون ويستغفرون الله عما اضمروا عليه من الخيانة
هذه اولى من قوله سرا ما عنفته فقال لا يخفون عن عبده في اولم يستحيون يستترون من الناس حياء منهم
حوفا من مذمتهم ولا يستحيون منه وهو معهم وهو عالم بهم طلع عليهم ولا يخفى عليه شيء من امرهم
وكفى بهذا الآية ناعية على الناس بما هم فيه من قلة الحياء والخشية من ربهم مع علمهم انهم لا يخفون عليه شيئا
ولا عقلة ولا حيلة ولا يبيتون الكشف الصحيح ولا افتضاح يبيتون يدبرون ويزورون واصله ان يكون بالليل الا يرضى قولا
وهو تدبير ليلي ان يرمي بريء بالسرقة في دبره وتحلف بالله ما فعلت هاؤم حذف الف كيف حملي الذي حاجتم عنه ان يتلوه
النفس فان قلت ما جاء ذلك حقه ومجرورا ما العامل والمجرور الذي حاجتم عنه ان يتلوه
الدين على الهودي هاأنتم ها للتنبيه
جادلتم حملة مبتدأ الموصول وخبرها
تجوز مالك وتوثق على بقيك ويجوز
صلة والعائد هو الكاف اضمرت من
الاجوزاء الجنة هاأنتم هؤلاء
ومحاماتهم عن انفسهم وعن رجل
طعمة بقتادة واليهودي او بطائفة
سوء من ذنبه وهي الشرك او بطائفته
واليوم المحبة مع العلم بأن الله
منه فمن يجادل الله عنهم اي لا احد
السوء خطيئة صغيرة او اثما كبيرة ثم
بهتانا او اثما لا يتعدى ضرره الى غيره
قرأ عاصم بالتشديد من كسب
بكسبت ولولا فضل الله عليك ورحمته
الالطاف بعلم بريء لهمت ما يفعل منهم
وتوثق طريق العدل مع علمهم بأن الجاني
كانوا يعلمون كنه القصد وما يضلون الا
من شح لان ما حملهم على مظاهرة الجاني ما كان مخطر ببالك ان المعصمة ما خلاه ذلك ومما يكن تعلم من الجلي والخفي
وضمائر الغلوب او من امور الدين والشرائع ويجوز ان يراد ما لم تكن تعلم من الوحي وقبل الآية
في الثاني فضل الله في الدنيا والنبوة ورحمته في الآخرة لهمت طائفة منهم ان يضلوك عن القضاء بالحق
لاخرجة كثير من فيهم الا قليلا من اصحاب رسول الله صلى الله عليه وسلم ممن عرفوا بالاستقامة والاستدراك
لاخرجة كثير من فيهم الا قليلا من اصحاب رسول الله صلى الله عليه وسلم ممن عرفوا بالاستقامة والاستدراك
وقيل المعروف الفرض وقيل عام في الخير كله وقيل الصدقة وقيل الصلح بين الناس ومن يفعل ذلك ابتغاء مرضات الله
فسوف نؤتيه اجرا عظيما ومن يشاقق الرسول من بعد ما تبين له الهدى ويتبع غير سبيل المؤمنين
نتركه ما تولى من الضلال ونخذله ونجعل له ما اختاره ونصله جهنم وساءت مصيرا

وهو مثل الطرق والمذاهب ولا تكن للخائنين خصيما ولا تكن لاجل الخائنين محاميا للبراءة حتى لا تحامي اليهود لاجل طعمة
واستغفر الله مما هممت به من عقاب اليهودي تحانون انفسكم تخونونها بالمعصية كقوله علم الله انكم كنتم تختانون انفسكم بفعل
معصية الغضاء خيانة منهم لانفسهم كما جعل ظلما لها لان الضرر راجع اليهم فان قلت هل للخائنين والخصاء فرق
وكان الشارق طعمة وقد قلت لقومه من احتمال ان يطرح السيف والدرع في بيت قتادة ونقذفوه فيكون اشراكا له في الاثم
والمأثم ايضا يجوز لسانا ولجهة وكل من خان خيانة والاصح الخيانة في حق الله ولا تجادل عن الذين يختانون انفسهم
المبالغة قلت كان الله علما من طعمة ما اراه الله اياه وكيف لا وهو الذي اخبر بذلك في حاله وقيل
اذا اعثرت من رجل على جنابة فاحل الله الخوف وكيف يدرون ويتوبون ويستغفرون الله عما اضمروا عليه من الخيانة
هذه اولى من قوله سرا ما عنفته فقال لا يخفون عن عبده في اولم يستحيون يستترون من الناس حياء منهم
حوفا من مذمتهم ولا يستحيون منه وهو معهم وهو عالم بهم طلع عليهم ولا يخفى عليه شيء من امرهم
وكفى بهذا الآية ناعية على الناس بما هم فيه من قلة الحياء والخشية من ربهم مع علمهم انهم لا يخفون عليه شيئا
ولا عقلة ولا حيلة ولا يبيتون الكشف الصحيح ولا افتضاح يبيتون يدبرون ويزورون واصله ان يكون بالليل الا يرضى قولا
وهو تدبير ليلي ان يرمي بريء بالسرقة في دبره وتحلف بالله ما فعلت هاؤم حذف الف كيف حملي الذي حاجتم عنه ان يتلوه
النفس فان قلت ما جاء ذلك حقه ومجرورا ما العامل والمجرور الذي حاجتم عنه ان يتلوه
الدين على الهودي هاأنتم ها للتنبيه
جادلتم حملة مبتدأ الموصول وخبرها
تجوز مالك وتوثق على بقيك ويجوز
صلة والعائد هو الكاف اضمرت من
الاجوزاء الجنة هاأنتم هؤلاء
ومحاماتهم عن انفسهم وعن رجل
طعمة بقتادة واليهودي او بطائفة
سوء من ذنبه وهي الشرك او بطائفته
واليوم المحبة مع العلم بأن الله
منه فمن يجادل الله عنهم اي لا احد
السوء خطيئة صغيرة او اثما كبيرة ثم
بهتانا او اثما لا يتعدى ضرره الى غيره
قرأ عاصم بالتشديد من كسب
بكسبت ولولا فضل الله عليك ورحمته
الالطاف بعلم بريء لهمت ما يفعل منهم
وتوثق طريق العدل مع علمهم بأن الجاني
كانوا يعلمون كنه القصد وما يضلون الا
من شح لان ما حملهم على مظاهرة الجاني ما كان مخطر ببالك ان المعصمة ما خلاه ذلك ومما يكن تعلم من الجلي والخفي
وضمائر الغلوب او من امور الدين والشرائع ويجوز ان يراد ما لم تكن تعلم من الوحي وقبل الآية
في الثاني فضل الله في الدنيا والنبوة ورحمته في الآخرة لهمت طائفة منهم ان يضلوك عن القضاء بالحق
لاخرجة كثير من فيهم الا قليلا من اصحاب رسول الله صلى الله عليه وسلم ممن عرفوا بالاستقامة والاستدراك
لاخرجة كثير من فيهم الا قليلا من اصحاب رسول الله صلى الله عليه وسلم ممن عرفوا بالاستقامة والاستدراك
وقيل المعروف الفرض وقيل عام في الخير كله وقيل الصدقة وقيل الصلح بين الناس ومن يفعل ذلك ابتغاء مرضات الله
فسوف نؤتيه اجرا عظيما ومن يشاقق الرسول من بعد ما تبين له الهدى ويتبع غير سبيل المؤمنين
نتركه ما تولى من الضلال ونخذله ونجعل له ما اختاره ونصله جهنم وساءت مصيرا

الوحيد الشديد وكان اتباعهم واجبا كوجوب الاذعان للرسول فلذا ما قال تعالى بجعله والبا لما تولوا من الضلال بما تخيلوه ومخيلوه
من ما احتالوه ونصله جهنم وذوى وتصليه بمعنى الجزم من صلاه وقيل هى بطعم وارتاده وخروجه المالكة ان الله لا
يغفر ان يشرك به كرر للتاكيد وقيل كرر تفخيما وتعجيبا وروى ما دات مشركا وقيل لجاجه شيخ من العرب لما سمع النبى صلى الله عليه
وسلم قال اى شيخ شيخك يا الذى لم اشرك بالله شيئا منذ عرفته ومنذ يحمد من دونه وليا ولا وقع المراوحة بين
عجزه الله وكاسرة له وكان توفيقه لطريقه هديا وان لم اذهب بك سعيرا وانى حالى بحال الله وتركك وهذا الحديث
الاول لم يصح بعضهم بعبدونه انثى وقيل كانوا يعبدونها اصنامهم على هيئات الله ومثال المراد بالملكة لقولهم للملكة بنات الله
وقرأ ابى جمع انث او اناث ووثن وقرئا بالتخفيف والتضعيف لتماثل جمع وثن كعود واسد وهى كل لواه القاسى الجرم وجبره
ما عبد من دون الله صنما او غيره عن ابن عباس رضى الله عنهما اوثانا وان يدعون وان يعبدون بمعنى ما يدعون الا اسما لا مسمى لها الا يسمونها الا اسما
فاطلق عن مجيئ ما عنهم له عادة وانما لم يقل الا اناثا لان الاناث اخس والعرب تستعمل ان فى الاخس غالبا ومنه قوله تعالى
ان هى الا حياتنا الدنيا ومنه قوله ان هى الا فتنتك وقيل الاناث الموات التى لا روح فيها كالخشب والحجر وهذا ضعيف
لان الله حكم عليهم بانهم يدعون من دونه اناثا فلا بد ان يكون المدعو من العقلاء وقيل الاناث الملائكة لقولهم الملائكة بنات الله
وقرأ ابى جمع انث او اناث ووثن وقرئا بالتخفيف والتضعيف لتماثل جمع وثن كعود واسد وهى كل لواه القاسى الجرم وجبره
ما عبد من دون الله صنما او غيره عن ابن عباس رضى الله عنهما اوثانا وان يدعون وان يعبدون بمعنى ما يدعون الا اسما لا مسمى لها الا يسمونها الا اسما
فاطلق عن مجيئ ما عنهم له عادة وانما لم يقل الا اناثا لان الاناث اخس والعرب تستعمل ان فى الاخس غالبا ومنه قوله تعالى
ان هى الا حياتنا الدنيا ومنه قوله ان هى الا فتنتك وقيل الاناث الموات التى لا روح فيها كالخشب والحجر وهذا ضعيف
لان الله حكم عليهم بانهم يدعون من دونه اناثا فلا بد ان يكون المدعو من العقلاء وقيل الاناث الملائكة لقولهم الملائكة بنات الله
وقرأ ابى جمع انث او اناث ووثن وقرئا بالتخفيف والتضعيف لتماثل جمع وثن كعود واسد وهى كل لواه القاسى الجرم وجبره
ما عبد من دون الله صنما او غيره عن ابن عباس رضى الله عنهما اوثانا وان يدعون وان يعبدون بمعنى ما يدعون الا اسما لا مسمى لها الا يسمونها الا اسما
فاطلق عن مجيئ ما عنهم له عادة وانما لم يقل الا اناثا لان الاناث اخس والعرب تستعمل ان فى الاخس غالبا ومنه قوله تعالى
ان هى الا حياتنا الدنيا ومنه قوله ان هى الا فتنتك وقيل الاناث الموات التى لا روح فيها كالخشب والحجر وهذا ضعيف
لان الله حكم عليهم بانهم يدعون من دونه اناثا فلا بد ان يكون المدعو من العقلاء وقيل الاناث الملائكة لقولهم الملائكة بنات الله

مراده عقاره وارجح الراجحين معلوم انه لا يريد فى عقابه لجرم وكان وكم مستعملة تاما للخبر له تواتر وقوله للتلقى
من فضل الله هو فى حكم الجواب كان مقتضى الفصل ان لم يرجب فكان هو الطلاق لا الله ما له لا يمنع نقصانا فى
ما ملكه وجوده له احلوا نفسه فيه جعلها سالمة له لا يعرف لها ربا ولا معبودا سواه وهو عبد
حنيفا حالا من المتبع او من ابرهيم خليلا معانى من اصطفاه واختصاصه بكرامته كما اتخذ الملك الوزير والاسوة
والاتخاذ ابرهيم خليلا معانى من اصطفاه واختصاصه بكرامته كما اتخذ الملك الوزير والاسوة
تحالك او يوافقك فى حالك او يسايرك فى طريقك من الخلة وهو الطريق فى الرمل او تتخذ خلالك كما تتخذ خلة
او يدا خلال اثاثك وتجعلك وان قلت ما موقع هذه الجملة قلت هى جملة اعترضت بين المعاطف
كخوه لمجيئ السعير من قولهم والخواص جمع خاصة وهو ما تكيد وجوب اتباعه على الانسان بلزم من الوفى بعهده ان اعتقد
خليلا لانه جدير بان يتبع ملته وطريقته ولو جعلتها معطوفة على الجملة قبلها لكان لها معنى وقيل ان ابرهيم عليه السلام
بعث الى الخليل له عشرة الرمة اصابت الناس فتاثرته فقال الخليل له كان ابرهيم مطيلا فى نفسه الخطاب وكان
يريدها الاضحى فاجتاز بجبل فاخذ منه كبشا فذبحه فقال الخليل الغرا ابرهيم ساءة الخير فقال ابى لم افعل
وعمدت امرأته الى عزارة سمينة فاوجرت احمر خوزى واستخبثت ابرهيم فاشتد الخير فقال ابى لم افعل
امرته من خليلك المغيرق فقال بل من خليلى الله عز وجل هنا له عليه السلام وهنا الاستواء على الارض
المصالحين والطالحين ومعناه ان له واحبا عليهم وكان الله بكل شئ محيطا
وبرها فعلمهم ان يحاذوا لا لغيرهم ما
الله يفتكم و المتلوة الكتاب يريد
تستفتونها البتامى وهو من فوائد
ما يتلى عليكم مبتدا وفى الكتاب خبره
الموح المحفوظ عما التباس عليهم و
من عطف الامر او الموصول المدرجات
عليها والجار بها ظاهرا ون بما
واعد ام الكتاب لديها لعلى حكيم
كانه قيل قل الله يفتيكم فيهن وما
يتلى عليكم فى الكتاب فى يتامى النساء الاتى لا تؤتونهن
ما كتب لهن وترغبون ان تنكحوهن
المستضعفين من الولدان وان تقوموا
للبتامى بالقسط وما تفعلوا من خير
فان الله كان به عليما ٥ وان امرأة
خافت من بعلها نشوزا او اعراضا
فلا جناح عليهما ان يصلحا بينهما
صلحا والصلح خير واحضرت

الجنة ولا يطلعون نبيه ٥ ومن احسن دينا
ممن اسلم وجهه لله وهو محسن واتبع ملة
ابرهيم حنيفا واتخذ الله ابرهيم خليلا
ولله ما فى السموات وما فى الارض و
كان الله بكل شئ محيطا ٥ ويستفتونك
فى النساء قل الله يفتيكم فيهن وما يتلى
عليكم فى الكتاب فى يتامى النساء الاتى لا تؤتونهن
ما كتب لهن وترغبون ان تنكحوهن و
المستضعفين من الولدان وان تقوموا
للبتامى بالقسط وما تفعلوا من خير
فان الله كان به عليما ٥ وان امرأة
خافت من بعلها نشوزا او اعراضا
فلا جناح عليهما ان يصلحا بينهما
صلحا والصلح خير واحضرت

ولو ما تولى ونصله جهنم وساءت مصيرا ٥ ان الله لا يغفر ان يشرك به ويغفر ما دون ذلك لمن يشاء ومن يشرك بالله فقد ضل ضلالا بعيدا ٥ ان يدعون من دونه الا اناثا وان يدعون الا شيطانا مريدا ٥ لعنه الله وقال لاتخذن من عبادك نصيبا مفروضا ٥ ولاضلنهم ولامنينهم ولامرنهم فليبتكن اذان الانعام ولامرنهم فليغيرن خلق الله ومن يتخذ الشيطان وليا من دون الله فقد خسر خسرانا مبينا ٥ يعدهم ويمنيهم وما يعدهم الشيطان الا غرورا ٥ اولئك مأواهم جهنم ولا يجدون عنها محيصا ٥ والذين امنوا وعملوا الصالحات سندخلهم جنات تجرى من تحتها الانهار خالدين فيها ابدا وعد الله حقا ومن اصدق من الله قيلا ٥ ليس بامانيكم ولا امانى اهل الكتاب من يعمل سوءا يجز به ولا يجد له من دون الله وليا ولا نصيرا ٥ ومن يعمل من الصالحات من ذكر او انثى وهو مؤمن فاولئك يدخلون الجنة ولا يظلمون نقيرا ٥ ومن احسن دينا ممن اسلم وجهه لله وهو محسن واتبع ملة ابرهيم حنيفا واتخذ الله ابرهيم خليلا ٥ ولله ما فى السموات وما فى الارض وكان الله بكل شئ محيطا ٥ ويستفتونك فى النساء قل الله يفتيكم فيهن وما يتلى عليكم فى الكتاب فى يتامى النساء الاتى لا تؤتونهن ما كتب لهن وترغبون ان تنكحوهن والمستضعفين من الولدان وان تقوموا للبتامى بالقسط وما تفعلوا من خير فان الله كان به عليما ٥ وان امرأة خافت من بعلها نشوزا او اعراضا فلا جناح عليهما ان يصلحا بينهما صلحا والصلح خير واحضرت

[illegible]

الانفس الشح وان تحسنوا وتتقوا فان
الله كان بما تعملون خبيرا • ولن تستطيعوا
ان تعدلوا بين النساء ولو حرصتم فلا تميلوا
كل الميل فتذروها كالمعلقة وان تصلحوا
وتتقوا فان الله كان غفورا رحيما
وان يتفرقا يغن الله كلا من سعته
وكان الله واسعا حكيما • ولله ما في
السموات وما في الارض ولقد وصينا
الذين اوتوا الكتاب من قبلكم واياكم ان اتقوا
الله وان تكفروا فان لله ما في السموات وما
في الارض وكان الله غنيا حميدا • ولله ما في
السموات وما في الارض وكفى بالله وكيلا • ان
يشأ يذهبكم ايها الناس ويأت بآخرين

[illegible]

[illegible]

كان الله على ذلك قديرا • من كان يريد ثواب
الدنيا فعند الله ثواب الدنيا والآخرة وكان
الله سميعا بصيرا • يا ايها الذين آمنوا كونوا
قوامين بالقسط شهداء لله ولو على انفسكم او الوالدين
والاقربين ان يكن غنيا او فقيرا فالله اولى
بهما فلا تتبعوا الهوى ان تعدلوا وان تلووا
او تعرضوا فان الله كان بما تعملون خبيرا • يا ايها
الذين آمنوا آمنوا بالله ورسوله والكتاب الذي
نزل على رسوله والكتاب الذي انزل من قبل
ومن يكفر بالله وملائكته وكتبه ورسله
واليوم الآخر فقد ضل ضلالا بعيدا • ان الذين
آمنوا ثم كفروا ثم آمنوا ثم كفروا ثم
ازدادوا كفرا لم يكن الله ليغفر
لهم ولا ليهديهم سبيلا •

[illegible]

بم كفروا بالانجيل وبعيسى ثم ازدادوا كفرا بكفرهم بمحمد صلى الله عليه وسلم بشر المنافقين وضع بشر مكان اخبر بهكما بهم و
الذين نصب على الذم او رفع بمعنى اريد الذين او هم الذين وكانوا يمالئون الكفرة ويوالونهم ويقول بعضهم لبعض لا تتم
امر محمد فتوالوا اليهود فان العزة لله جميعا يريد لاوليائه الذين كتب لهم العزة والغلبة على اليهود وغيرهم وقال ولله
العزة ولرسوله وللمؤمنين ان اذا سمعتم هي ان المخففة من الثقيلة والمعنى انه اذا سمعتم اي نزل عليكم ان الشان كذا و
الشان ما افادته الجملة بشرطها وجزائها وان مع ما في حيزها في موضع الرفع بنزل وفي موضع النصب بنزل فيمن قرأه
والمنزل عليهم في الكتاب هو ما نزل عليهم بمكة من قوله واذا رأيت الذين يخوضون في آياتنا فاعرض عنهم حتى يخوضوا
في حديث غيره وذلك ان المشركين كانوا يخوضون في ذكر القرآن في مجالسهم فيستهزئون فنهى المسلمين عن القعود
معهم ما داموا خائضين فيه وكان احبار اليهود بالمدينة يفعلون نحو فعل المشركين بمكة فنهوا ان يقعدوا معهم كما
نهوا عن مجالسة المشركين بمكة وكان الذين يقاعدون الخائضين في القرآن من الاحبار هم المنافقون فقيل لهم انكم
اذا مثل الاحبار في الكفر ان الله جامع المنافقين والكافرين يعني القاعدين والمقعود معهم فان قلت التخيير في
قوله فلا تقعدوا معهم الى من يرجع قلت الى من دل عليه يكفر بها ويستهزأ بها كانه قيل فلا تقعدوا مع الكافرين
بها والمستهزئين بها فان قلت لم يكونوا مثلهم بالمجالسة اليهم في وقت الخوض قلت لانهم اذا لم ينكروا عليهم
كانوا راضين والراضي بالكفر كافر فان قلت فهلا كان المسلمون بمكة حين كانوا يجالسون الخائضين من المشركين منافقين
قلت لا لانهم كانوا لا ينكرون
فكان ترك الانكار كرضاهم الذين
واما صفة المنافقين او نصب على
بكم ما يتجدد لكم من ظفر او اخفاق
الغنيمة الم نستحوذ عليكم الم نغلبكم
ونمنعكم من المسلمين بان ثبطناهم عنكم
في قتالكم فهاتوا نصيبا لنا مما اصبتم
قال الحطيئة الم اك جاركم ويكون
لم يسم ظفر المسلمين فتحا وظفر الكافرين
وتخييبا لحظ الكافرين لان ظفر المسلمين
على اوليائه واما ظفر الكافرين فما هو الا
يخادعون الله يفعلون ما يفعل المخادع
خادعهم وهو فاعل بهم ما يفعل الغالب
والاموال في الدنيا واعد لهم الدرك
في العاجل من فضيحة واجلال بأس
من خادعته فخدعته اذا غلبته وكنت
نورا كما يعطى المؤمنون فيمضون بنورهم
ادطرونا نقتبس من نوركم كسالى وفي قراءة الكاف وفتحها جمع كسلان كسكارى وسكران اي يقومون متثاقلين متقاعسين
كما ترى من يفعل شيئا على كره لا عن طيبة نفس ورغبة يراؤون الناس يقصدون بصلاتهم الرياء والسمعة ولا يذكرون الله الا
قليلا ولا يصلون الا قليلا لانهم لا يصلون قط غائبين عن عيون الناس الا ما يجاهرون به وما يجاهرون به قليل ايضا
لانهم ما وجدوا مندوحة من تكلف ما ليس في قلوبهم لم يتكلموا ولا يذكرون الله بالتسبيح والتهليل الا ذكرا قليلا في التدبر
وهكذا ترى كثيرا من المتظاهرين بالاسلام لو صحبته الايام والليالي لم تسمع منه تهليلة ولا تسبيحة ولا تحميدة ولكن حدث
الدنيا تستغرق بها اوقاته لا يفتر عنه ويجوز ان يراد بالقلة العدم فان قلت ما معنى المراءاة وهي مفاعلة من الرؤية
قلت فيه وجهان احدهما ان المرائي يريهم عمله وهم يرونه استحسانه والثاني ان يكون من المفاعلة بمعنى التفعيل
فقال رآهم كقولك نعمه وناعمه وفتقه وفاتقه وبعض منافق روي ابو زيد رأيت المرأة المرأة الرجل اذا امسكها لترى
وجهه ويدل عليه قراءة ابن اسحق يراؤنهم بهمزة مشددة مثل يرعونهم اي يبصرونهم اعمالهم ويراؤنهم كذلك مذبذبين
اي حال نحو قوله ولا يذكرون الله عن واو يراؤن اي يراؤنهم غير ذاكرين مذبذبين او منصوب على الذم ومعنى مذبذبين ذبذبهم
الشيطان والهوى بين الايمان والكفر فهم مترددون بينهما متحيرون وحقيقة المذبذب الذي يذب على كلا الجانبين اي يذاد
يدفع فلا يقر في جانب واحد كما قيل فلان يرمى به الرجوان الا ان الذبذبة فيها تكرير ليس في الذب كان المعنى كلما مال الى جانب ذب
عنه وقرأ ابن عباس مذبذبين بكسر الذال بمعنى يذبذبون قلوبهم او دينهم او رأيهم او بمعنى يتذبذبون كما جاء صلصل

بشر المنافقين بان لهم عذابا اليما الذين يتخذون الكافرين اولياء من دون المؤمنين ويبغون عندهم العزة فان العزة لله جميعا وقد نزل عليكم في الكتاب ان اذا سمعتم آيات الله يكفر بها ويستهزأ بها فلا تقعدوا معهم حتى يخوضوا في حديث غيره انكم اذا مثلهم ان الله جامع المنافقين والكافرين في جهنم جميعا الذين يتربصون بكم فان كان لكم فتح من الله قالوا الم نكن معكم وان كان للكافرين نصيب قالوا الم نستحوذ عليكم ونمنعكم من المؤمنين فالله يحكم بينكم يوم القيامة ولن يجعل الله للكافرين على المؤمنين سبيلا ان المنافقين يخادعون الله وهو خادعهم واذا قاموا الى الصلاة قاموا كسالى يراؤون الناس ولا يذكرون الله الا قليلا مذبذبين بين ذلك لا الى هؤلاء ولا الى هؤلاء ومن يضلل الله فلن تجد له سبيلا يا ايها الذين آمنوا لا تتخذوا الكافرين اولياء من دون المؤمنين اتريدون ان

تصلصل بمعنى وفي مصحف عبد الله مذبذبين وعن ابي جعفر مذبذبين بالذال غير المعجمة وكان المعنى اخذتهم تارة في دبة
وتارة في دبة فليسوا بماضين على دبة واحدة والدبة الطريقة ومنها دبة قريش وذلك اشارة الى الكفر والايمان لا الى هؤلاء
لا منسوبين الى هؤلاء فيكونوا مؤمنين ولا الى هؤلاء ولا منسوبين الى هؤلاء فيسموا مشركين لا تتخذوا الكافرين اولياء لا تشبهوا
بالمنافقين في اتخاذهم اليهود وغيرهم من اعداء الاسلام اولياء سلطانا حجة بينة يعني ان موالاة الكافرين بينة على النفاق و
عن صعصعة بن صوحان انه قال لابن اخ له خالص المؤمن وخالق الكافر والفاجر فان الفاجر يرضى منك بالخلق الحسن وانه
يحق عليك ان تخالص المؤمن الدرك الاسفل الطبق الذي في قعر جهنم والنار سبع دركات سميت بذلك لانها متداركة متتابعة
بعضها فوق بعض وقرئ بسكون الراء والوجه التحريك لقولهم ادراك جهنم فان قلت لم كان المنافق اشد عذابا من الكافر
قلت لان مثله في الكفر وضم الى كفره الاستهزاء بالاسلام واهله ومداجاتهم واصلحوا ما افسدوا من اسرارهم واحوالهم
في حال النفاق واعتصموا بالله ووثقوا به كما يثق المؤمنون الخلص واخلصوا دينهم لله لا يتبعون بطاعتهم الا وجهه فاولئك
مع المؤمنين فهم اصحاب المؤمنين ورفقاؤهم في الدارين وسوف يؤت الله المؤمنين اجرا عظيما فيشاركونهم فيه ويساهمونهم
فان قلت من المنافق قلت هو في الشريعة من اظهر الايمان وابطن الكفر واما تسميته من ارتكب ما يفسق به بالمنافق فللتغليظ
كقوله من ترك الصلاة متعمدا فقد كفر وفي قوله عليه السلام ثلاث من كن فيه فهو منافق وان صام وصلى وزعم انه مسلم من اذا حدث
كذب واذا وعد اخلف واذا اؤتمن خان وقيل لحذيفة رضي الله عنه من المنافق فقال الذي يصف الاسلام ولا يعمل به وقيل لابن عمر يدخل
على السلطان ويتكلم بكلام فاذا خرجنا
وعن الحسن ان على النفاق زمان وهو
اعطى سيفا يعني الحجاج ما يفعل الله
يدرك به الثار ام يستجلب به نفعا او
وهو الغنى الذي لا يجوز عليه شيء من
تعاقب المسيء فان قمتم شكر نعمته وامنتم
العذاب وكان الله شاكرا مثيبا موفيا
لم يقدم الشكر على الايمان قلت لان العاقل
في خلقه وتعريضه للمنافع فشكر شكرا
آمن به ثم شكر شكرا مفصلا فكان الشكر
ومدامره لا يحب الله الجهر بالسوء
استثناء من الجهر الذي لا يحبه الله جهر
بذكره بما فيه من السوء وقيل هو ان يبدأ
بعد ظلمه وقيل ضاف رجل قوما فلم يطعموه
وقرئ الا من ظلم على البناء للفاعل
يحبه الله فيجهر بالسوء ويجوز ان يكون
بالسوء الا الظالم على لغة من يقول ما
ومه لا يعلم فتى في السماء ولا في الارض الغيب الا الله ثم حث على العفو وان لا يجهر احد لاحد بسوء وان كان على وجه الانتصار بعد
ما اطلق الجهر به وجعله محبوبا حثا على الاحب اليه والافضل عنده والادخل في الكرم والتخشع والعبودية وذكر ايذاء الخير واخفاءه
تشبيها للعفو ثم عطفه عليها اعتدادا به وتنبيها على منزلته وان كان له مكانا في باب الخير وسيطا والدليل على ان العفو هو العرض المقصود
بذكر ايذاء العفو واخفائه قوله فان الله كان عفوا قديرا اي يعفو عن الجاهرين مع قدرته على الانتقام فعليكم ان تعتدوا بسنة الله
جعل الله الذين آمنوا بالله وكفروا برسله او آمنوا بالله وببعض رسله وكفروا ببعض كافرين بالله ورسله جميعا لما ذكرنا من العلة ومعنى
اتخاذهم بين ذلك سبيلا ان يتخذوا دينا وسطا بين الايمان والكفر كقوله ولا تجهر بصلاتك ولا تخافت بها وابتغ بين ذلك سبيلا
اي طريقا وسطا في القراءة وهو ما بين الجهر والمخافتة وقد اخطؤوا فانه لا واسطة بين الكفر والايمان ولذلك قال اولئك هم الكافرون
حقا اي هم الكاملون في الكفر حقا تأكيد لمضمون الجملة كقولك هو عبد الله حقا اي حق ذلك حقا وهو كونهم كاملين في الكفر او هو صفة
لمصدر الكافرين اي هم الذين كفروا كفرا حقا ثابتا نفسا لا شك فيه فان قلت كيف جاز دخول بين على احد وهو يقتضي شيئين
فصاعدا قلت ان احدا عام في الواحد المذكر والمؤنث وشبههما وجمعهما تقول ما رأيت احدا فتقصد العموم الا تراك تقول
الا بني فلان والا بنات فلان فالمعنى ولم يفرقوا بين اثنين منهم او بين جماعة ومنه قوله تعالى لستن كاحد من النساء سوف
نؤتيهم اجورهم معناه ان ايتاءها كائن لا محالة وان تأخر فالغرض به التوكيد الوعد وتثبيته لا كونه متأخرا يسألك
اهل الكتاب روي ان كعب بن الاشرف وفنحاص بن عازوراء وغيرهما قالوا لرسول الله صلى الله عليه وسلم ان كنت نبيا

اجمعوا لله عليكم سلطانا مبينا ان المنافقين في الدرك الاسفل من النار ولن تجد لهم نصيرا الا الذين تابوا واصلحوا واعتصموا بالله واخلصوا دينهم لله فاولئك مع المؤمنين وسوف يؤت الله المؤمنين اجرا عظيما ما يفعل الله بعذابكم ان شكرتم وآمنتم وكان الله شاكرا عليما لا يحب الله الجهر بالسوء من القول الا من ظلم وكان الله سميعا عليما ان تبدوا خيرا او تخفوه او تعفوا عن سوء فان الله كان عفوا قديرا ان الذين يكفرون بالله ورسله ويريدون ان يفرقوا بين الله ورسله ويقولون نؤمن ببعض ونكفر ببعض ويريدون ان يتخذوا بين ذلك سبيلا اولئك هم الكافرون حقا واعتدنا للكافرين عذابا مهينا والذين آمنوا بالله ورسله ولم يفرقوا بين احد منهم اولئك سوف نؤتيهم اجورهم وكان الله غفورا رحيما يسألك اهل الكتاب ان تنزل عليهم

صادقا فأتنا بكتاب من السماء جملة واحدة كما أتى موسى بقوله ﴿ قيل كتابا الإفلان وكتابا الإفلاني يا محمد رسولا مثله وقيل كتابا إليه جميعا يعنون به التوراة فاقترحوا عليه ذلك على طريق التعنت والتحكم لا على طريق الاسترشاد والتفهم لما عاينوا منه من الآيات الباهرة ﴿ فقد سألوا موسى ﴾ جهلا منهم بمقادير معجزاته إذ استكبرت ما سألوه منك فقد سألوا موسى أكبر من ذلك وإنما أسند السؤال إلى آبائهم لأن الراضي بالشيء كالفاعل له ﴿ فقالوا أرنا الله جهرة ﴾ عيانا يعني بأن نراه رؤية مكشوفة ﴿ فأخذتهم الصاعقة بظلمهم ﴾ بسبب سوء أفعالهم الراجعة إلى ظلمهم أنفسهم ﴿ ثم اتخذوا العجل من بعد ما جاءتهم البينات ﴾ الآيات الواضحات الدالة على أن الله واحد لا يجوز عليه الاتخاذ ﴿ فعفونا عن ذلك ﴾ مع عظمه ﴿ وآتينا موسى سلطانا مبينا ﴾ تسلطا واستيلاء ظاهرا عليهم حين أمرهم بأن يقتلوا أنفسهم حتى تاب عليهم فإن قتل بعضهم بعض توبة لهم ﴿ ورفعنا فوقهم الطور بميثاقهم ﴾ حين امتنعوا من قبول أحكام التوراة ﴿ وقلنا لهم ادخلوا الباب سجدا ﴾ متطامنين ﴿ وقلنا لهم لا تعدوا في السبت ﴾ لا تعتدوا بالاصطياد فيه ﴿ وأخذنا منهم ميثاقا غليظا ﴾ على ذلك كله ﴿ فبما نقضهم ميثاقهم ﴾ فبنقضهم ميثاقهم ﴿ وكفرهم بآيات الله ﴾ بالقرآن ﴿ وقتلهم الأنبياء بغير حق ﴾ كما يقولون نحن قتلنا المسيح ﴿ وقولهم قلوبنا غلف ﴾ جمع أغلف أي عليها غشاوة فلا تعي ما تسمع ﴿ بل طبع الله عليها بكفرهم ﴾ رد لقولهم ﴿ فلا يؤمنون إلا قليلا ﴾ منهم كعبد الله بن سلام وأصحابه ﴿ وبكفرهم وقولهم على مريم بهتانا عظيما ﴾ رميها بالفاحشة ﴿ وقولهم إنا قتلنا المسيح عيسى ابن مريم رسول الله ﴾ بزعمهم ﴿ وما قتلوه وما صلبوه ولكن شبه لهم ﴾ الأمر فقتلوا من ألقي عليه شبهه ظنا أنه هو ﴿ وإن الذين اختلفوا فيه لفي شك منه ما لهم به من علم إلا اتباع الظن ﴾ استثناء منقطع لأن اتباع الظن ليس من جنس العلم ﴿ وما قتلوه يقينا ﴾ وما قتلوا الظن يقينا ﴿ بل رفعه الله إليه وكان الله عزيزا حكيما ﴾ في انتقامه ممن كفر به ﴿ وإن من أهل الكتاب إلا ليؤمنن به قبل موته ﴾ قبل موت الكتابي ﴿ ويوم القيامة يكون عليهم شهيدا ﴾ بتصديقه إياه وتكذيبهم ﴿ فبظلم من الذين هادوا حرمنا عليهم طيبات أحلت لهم وبصدهم عن سبيل الله كثيرا ﴾ ناسا كثيرا ﴿ وأخذهم الربا وقد نهوا عنه وأكلهم أموال الناس بالباطل وأعتدنا للكافرين منهم عذابا أليما ﴾ وجيء بمن للتبعيض لأن المؤمنين منهم لم يؤاخذوا بما فعل أسلافهم ﴿ لكن الراسخون في العلم منهم والمؤمنون يؤمنون بما أنزل إليك وما أنزل من قبلك والمقيمين الصلاة والمؤتون الزكاة والمؤمنون بالله واليوم الآخر أولئك سنؤتيهم أجرا عظيما ﴾

﴿ كتابا من السماء ﴾ جملة من موسى بقوله ﴿ فقد سألوا موسى أكبر من ذلك ﴾ أي سؤالهم رؤية الله جهرة أكبر جرما من سؤال قومك إنزال الكتاب عليك جملة واحدة ﴿ فقالوا أرنا الله جهرة ﴾ عيانا ﴿ فأخذتهم الصاعقة بظلمهم ﴾ فماتوا ﴿ ثم اتخذوا العجل من بعد ما جاءتهم البينات ﴾ المعجزات الواضحات الدالة على أن الله واحد لا يجوز عليه الاتخاذ ﴿ فعفونا عن ذلك ﴾ مع عظمه ﴿ وآتينا موسى سلطانا مبينا ﴾ تسلطا واستيلاء ظاهرا عليهم حين أمرهم بأن يقتلوا أنفسهم حتى تاب عليهم فإن قتل بعضهم بعض توبة لهم ﴿ ورفعنا فوقهم الطور بميثاقهم ﴾ حين امتنعوا من قبول أحكام التوراة ﴿ وقلنا لهم ادخلوا الباب سجدا ﴾ متطامنين ﴿ وقلنا لهم لا تعدوا في السبت ﴾ لا تعتدوا بالاصطياد فيه ﴿ وأخذنا منهم ميثاقا غليظا ﴾ على ذلك كله ﴿ فبما نقضهم ميثاقهم ﴾ فبنقضهم ميثاقهم ﴿ وكفرهم بآيات الله ﴾ بالقرآن ﴿ وقتلهم الأنبياء بغير حق ﴾ كما يقولون نحن قتلنا المسيح ﴿ وقولهم قلوبنا غلف ﴾ جمع أغلف أي عليها غشاوة فلا تعي ما تسمع ﴿ بل طبع الله عليها بكفرهم ﴾ رد لقولهم ﴿ فلا يؤمنون إلا قليلا ﴾ منهم كعبد الله بن سلام وأصحابه ﴿ وبكفرهم وقولهم على مريم بهتانا عظيما ﴾ رميها بالفاحشة ﴿ وقولهم إنا قتلنا المسيح عيسى ابن مريم رسول الله ﴾ بزعمهم ﴿ وما قتلوه وما صلبوه ولكن شبه لهم ﴾ الأمر فقتلوا من ألقي عليه شبهه ظنا أنه هو ﴿ وإن الذين اختلفوا فيه لفي شك منه ما لهم به من علم إلا اتباع الظن ﴾ استثناء منقطع لأن اتباع الظن ليس من جنس العلم ﴿ وما قتلوه يقينا ﴾ وما قتلوا الظن يقينا ﴿ بل رفعه الله إليه وكان الله عزيزا حكيما ﴾ في انتقامه ممن كفر به ﴿ وإن من أهل الكتاب إلا ليؤمنن به قبل موته ﴾ قبل موت الكتابي ﴿ ويوم القيامة يكون عليهم شهيدا ﴾ بتصديقه إياه وتكذيبهم ﴿ فبظلم من الذين هادوا حرمنا عليهم طيبات أحلت لهم وبصدهم عن سبيل الله كثيرا ﴾ ناسا كثيرا ﴿ وأخذهم الربا وقد نهوا عنه وأكلهم أموال الناس بالباطل وأعتدنا للكافرين منهم عذابا أليما ﴾ وجيء بمن للتبعيض لأن المؤمنين منهم لم يؤاخذوا بما فعل أسلافهم ﴿ لكن الراسخون في العلم منهم والمؤمنون يؤمنون بما أنزل إليك وما أنزل من قبلك والمقيمين الصلاة والمؤتون الزكاة والمؤمنون بالله واليوم الآخر أولئك سنؤتيهم أجرا عظيما ﴾

وليس بمثبته وإن استند فعلك المتعلم لم يجز له ذلك ﴿ قلت ﴾ هو مستند الجائز المحرر وهو لغم لتوهم خيل إليه كأنه هل وكل ونع لهم المشبه وبحوها ان مستند لا صير المتعلم لان قولهم انا قتلنا يدل عليه كأنه قيل ولكن شبه لهم من قتلوه ﴿ إلا اتباع الظن ﴾ استثناء منقطع لان اتباع الظن ليس من جنس العلم بمعنى ولكنهم يتبعون الظن ﴿ وإن قلت ﴾ قد وصفوا بالشك والشك انما يتوجه إلى الجاهل بالشيء وهم وصفوا الظن فما بالهم ذموا بالشك وكيف يكونون شاكين ظانين ﴿ قلت ﴾ لعل بعضهم علم قتله وكان بين لا حتى لهم اماره فقطعوا بذلك ﴿ وما قتلوه يقينا ﴾ وما قتلوه قتلا يقينا أو مما قتلوه يقينا كما زعموا بذلك في قولهم انا قتلنا المسيح أو يجعل يقينا تأكيدا لقوله وما قتلوه كقولك ما قتلته حقا أي حق أن يتيقن قتله وضد هو من قولهم قتلته علما وخبرته علما اذا تتبعته حتى علمت علمه ﴿ بل رفعه الله إليه ﴾ رفع تكريم وتقريب ﴿ وكان الله عزيزا ﴾ لم يكن له أن يتعرض له أحد بسوء ﴿ حكيما ﴾ في تدبيره أمر عيسى وغيره ﴿ وإن من أهل الكتاب إلا ليؤمنن به ﴾ جملة قسمية لا وصف لصفة الموصوف محذوف وتقديره وإن من أهل الكتاب أحد إلا ليؤمنن به ﴿ قبل موته ﴾ وكلام صفة لا بد منه معلوم وإلا لم يلزم الا ايمان بعض اليهود وليس بمراد لأن المراد ايمان اليهود والنصارى كلهم بعيسى وبأنه عبد الله ورسوله بعني اذا أعاين قبل موته حين لا ينفعه ايمانه ﴿ ويوم القيامة يكون عليهم شهيدا ﴾ بتكذيبهم إياه وبما نسبوا إليه ﴿ فبظلم من الذين هادوا ﴾ بيان لظلم عظيم منهم ﴿ حرمنا عليهم طيبات أحلت لهم ﴾ كالشحوم وكل ذي ظفر ﴿ وبصدهم عن سبيل الله كثيرا ﴾ بصدهم أنفسهم أو غيرهم ﴿ وأخذهم الربا وقد نهوا عنه وأكلهم أموال الناس بالباطل ﴾ بالرشا ﴿ وأعتدنا للكافرين منهم عذابا أليما ﴾ وجيء بمن للتبعيض لأن المؤمنين منهم لم يؤاخذوا بما فعل أسلافهم ﴿ لكن الراسخون في العلم منهم ﴾ الثابتون فيه المتقنون له من اليهود ﴿ والمؤمنون يؤمنون بما أنزل إليك وما أنزل من قبلك ﴾ من الكتب ﴿ والمقيمين الصلاة ﴾ نصب على المدح وهو مخالف لخط المصحف وكذا ما بعده ﴿ والمؤتون الزكاة والمؤمنون بالله واليوم الآخر أولئك سنؤتيهم أجرا عظيما ﴾

وإن

ليؤمنن

قبل موته

المستثنون

ستؤتيهم

يؤتيهم

إنا أوحينا إليك كما أوحينا إلى نوح والنبيين من بعده وأوحينا إلى إبراهيم وإسماعيل وإسحاق ويعقوب والأسباط وعيسى وأيوب ويونس وهارون وسليمان وآتينا داود زبورا ● ورسلا قد قصصناهم عليك من قبل ورسلا لم نقصصهم عليك وكلم الله موسى تكليما ● رسلا مبشرين ومنذرين لئلا يكون للناس على الله حجة بعد الرسل وكان الله عزيزا حكيما ● لكن الله يشهد بما أنزل إليك أنزله بعلمه والملائكة يشهدون وكفى بالله شهيدا ● إن الذين كفروا وصدوا عن سبيل الله قد ضلوا ضلالا بعيدا ● إن الذين كفروا وظلموا لم يكن الله ليغفر لهم ولا ليهديهم طريقا ● إلا طريق جهنم خالدين فيها أبدا وكان ذلك على الله يسيرا ● يا أيها الناس قد جاءكم الرسول بالحق من ربكم فآمنوا خيرا لكم وإن تكفروا فإن لله ما في السموات والأرض وكان الله عليما حكيما

يا أهل الكتاب لا تغلوا في دينكم ولا تقولوا على الله إلا الحق إنما المسيح عيسى ابن مريم رسول الله وكلمته ألقاها إلى مريم وروح منه فآمنوا بالله ورسله ولا تقولوا ثلاثة انتهوا خيرا لكم إنما الله إله واحد سبحانه أن يكون له ولد له ما في السموات وما في الأرض وكفى بالله وكيلا ● لن يستنكف المسيح أن يكون عبدا لله ولا الملائكة المقربون ومن يستنكف عن عبادته ويستكبر فسيحشرهم إليه جميعا ● فأما الذين آمنوا وعملوا الصالحات فيوفيهم أجورهم ويزيدهم من فضله وأما الذين استنكفوا واستكبروا فيعذبهم عذابا أليما ولا يجدون لهم من دون الله وليا ولا نصيرا ● يا أيها الناس قد جاءكم برهان من ربكم وأنزلنا إليكم نورا مبينا ● فأما الذين آمنوا بالله واعتصموا به فسيدخلهم في رحمة منه وفضل ويهديهم إليه صراطا مستقيما ● يستفتونك قل الله يفتيكم في الكلالة إن امرؤ هلك

ليس له ولد وله أخت فلها نصف ما ترك وهو يرثها إن لم يكن لها ولد فإن كانتا اثنتين فلهما الثلثان مما ترك وإن كانوا إخوة رجالا ونساء فللذكر مثل حظ الأنثيين يبين الله لكم أن تضلوا والله بكل شيء عليم

سورة المائدة مدنية وهي مائة وثلث وعشرون آية

بسم الله الرحمن الرحيم

يا أيها الذين آمنوا أوفوا بالعقود أحلت لكم بهيمة الأنعام إلا ما يتلى عليكم غير محلي الصيد وأنتم حرم إن الله يحكم ما يريد يا أيها الذين آمنوا لا تحلوا شعائر الله ولا الشهر الحرام ولا الهدي ولا القلائد ولا آمين البيت الحرام يبتغون فضلا من ربهم ورضوانا وإذا حللتم فاصطادوا ولا يجرمنكم شنآن قوم أن صدوكم عن المسجد الحرام أن تعتدوا وتعاونوا على البر والتقوى ولا تعاونوا على الإثم والعدوان واتقوا الله إن الله شديد العقاب

حرمت عليكم الميتة والدم ولحم الخنزير وما أهل لغير الله به والمنخنقة والموقوذة والمتردية والنطيحة وما أكل السبع إلا ما ذكيتم وما ذبح على النصب وأن تستقسموا بالأزلام ذلكم فسق اليوم يئس الذين كفروا من دينكم فلا تخشوهم واخشون اليوم أكملت لكم دينكم وأتممت عليكم نعمتي ورضيت لكم الإسلام

[illegible]

دينا فمن اضطر في مخمصة غير
متجانف لإثم فإن الله غفور رحيم
يسألونك ماذا أحل لهم قل أحل
لكم الطيبات وما علمتم من الجوارح
مكلبين تعلمونهن مما علمكم الله فكلوا مما
أمسكن عليكم واذكروا اسم الله عليه
واتقوا الله إن الله سريع الحساب
اليوم أحل لكم الطيبات وطعام الذين
أوتوا الكتاب حل لكم وطعامكم حل لهم
والمحصنات من المؤمنات والمحصنات
من الذين أوتوا الكتاب من قبلكم إذا
آتيتموهن أجورهن محصنين غير
مسافحين ولا متخذي أخدان
ومن يكفر بالإيمان فقد حبط

[illegible]

[illegible]

عمله وهو في الآخرة من الخاسرين
يا أيها الذين آمنوا إذا قمتم إلى
الصلاة فاغسلوا وجوهكم
وأيديكم إلى المرافق وامسحوا برءوسكم
وأرجلكم إلى الكعبين وإن كنتم
جنبا فاطهروا وإن كنتم مرضى
أو على سفر أو جاء أحد منكم من الغائط
أو لامستم النساء فلم تجدوا ماء
فتيمموا صعيدا طيبا فامسحوا
بوجوهكم وأيديكم منه ما يريد الله ليجعل
عليكم من حرج ولكن
يريد ليطهركم وليتم
نعمته عليكم لعلكم تشكرون

[illegible]

عليكم ولتتم نعمته عليكم [illegible] لعلكم تشكرون نعمه عليكم واذكروا نعمة الله عليكم [illegible] الاسلام وميثاقه الذي واثقكم به
[illegible] به عقدا وثيقا وهو الميثاق الذي اخذه على المسلمين حين بايعهم رسول الله صلى الله عليه وسلم على السمع والطاعة في حال
اليسر والعسر والمنشط والمكره فقبلوا وقالوا سمعنا واطعنا وقيل هو الميثاق ليلة العقبة او بيعة الرضوان ولا يجرمنكم
شنآن قوم على ان لا تعدلوا [illegible]

[illegible]

واذكروا نعمة الله عليكم وميثاقه الذي واثقكم به اذ قلتم سمعنا واطعنا واتقوا الله ان الله عليم بذات الصدور • يا ايها الذين آمنوا كونوا قوامين لله شهداء بالقسط ولا يجرمنكم شنآن قوم على الا تعدلوا اعدلوا هو اقرب للتقوى واتقوا الله ان الله خبير بما تعملون • وعد الله الذين آمنوا وعملوا الصالحات لهم مغفرة واجر عظيم • والذين كفروا وكذبوا بآياتنا اولئك اصحاب الجحيم • يا ايها الذين آمنوا اذكروا نعمة الله عليكم اذ هم قوم ان يبسطوا اليكم ايديهم فكف ايديهم عنكم واتقوا الله وعلى الله فليتوكل المؤمنون • ولقد اخذ الله ميثاق بني اسرائيل وبعثنا منهم اثني عشر نقيبا وقال الله اني معكم لئن اقمتم الصلاة وآتيتم الزكاة وآمنتم برسلي وعزرتموهم واقرضتم الله قرضا حسنا لاكفرن عنكم سيئاتكم ولادخلنكم جنات تجري من تحتها الانهار فمن كفر بعد ذلك منكم فقد ضل سواء السبيل • فبما نقضهم ميثاقهم لعناهم

[illegible]

بالوعد العظيم فإن قلت من كفر منكم بعد ذلك ايضا فقد ضل سواء السبيل قلت [illegible]

[illegible]

وجعلنا قلوبهم قاسية يحرفون الكلم عن مواضعه ونسوا حظا مما ذكروا به ولا تزال تطلع على خائنة منهم الا قليلا منهم فاعف عنهم واصفح ان الله يحب المحسنين • ومن الذين قالوا انا نصارى اخذنا ميثاقهم فنسوا حظا مما ذكروا به فاغرينا بينهم العداوة والبغضاء الى يوم القيامة وسوف ينبئهم الله بما كانوا يصنعون • يا اهل الكتاب قد جاءكم رسولنا يبين لكم كثيرا مما كنتم تخفون من الكتاب ويعفو عن كثير قد جاءكم من الله نور وكتاب مبين • يهدي به الله من اتبع رضوانه سبل السلام ويخرجهم من الظلمات الى النور باذنه ويهديهم الى صراط مستقيم • لقد كفر الذين قالوا ان الله هو المسيح ابن مريم قل فمن يملك من الله شيئا ان اراد ان يهلك المسيح ابن مريم وامه ومن في الارض جميعا ولله ملك السموات والارض وما بينهما يخلق ما يشاء والله على كل شيء قدير • وقالت اليهود والنصارى

[illegible]

عليكم ولو كنتم انبياء الله اذ كنتم من جنس الاب حرفا على القياس والمستوجبين للعقاب ولو كنتم احياء وانما خصيتم به لما فيكم
يا معشر من خلق من البشر يغفر لمن يشاء وهم اهل الطاعة ويعذب من يشاء وهم العصاة بين اظهركم اياما ان يكن
المبين وهو الدين والشرائع وحدّه لظهور ما ورد الرسول لتبيينه او لقلة ما لكم تحفظون وحدّه لظهوره وكرر الاول تقدير
المعنى بعد لكم البيان ومحله النصب على الحال او من ربنا الكم وعلى قراءة معناه يحاكمكم اي حاكم على من تقدم من ارسال الرسل
وانقطاع الوحي ان يقولوا كراهة ان يقولوا فعلنا ما فعلنا معتذرين فلا حجة لكم وقيل معناه يحاكمكم اي حاكم على من تقدم من ارسال الرسل
محمد صلى الله عليه وسلم خمسمائة وسبعون سنة وقيل ستمائة وقيل اربعمائة وثمانية وستون وعن ابن عباس
وعيسى الف وسبعمائة سنة وبين عيسى ومحمد عليهما السلام اربعة انبياء الا من بني اسرائيل وهو اخر الانبياء من العرب
خالد وفي بساتين العشق والمعنى الامتنان عليهم وان الرسول بعث اليهم حين اطمأنت اثارا الوحي اخرج ما كانوا فيه الى الهدى
الله و يعدّده اعظم نعم من الله وحتى الاولى ان يعلق بمحذوف اي فعلنا ما فعلنا حتى اذا جاء وقت مجيء
جعل فيكم انبياء لانه ما بعث نبي بعد موسى الا من بني اسرائيل وجعلكم ملوكا لانهم كانوا اول من ملك العبيد بعد فرعون ثلثمائة وبعد الجبابرة
ظلمهم ولان الملوك كانوا مزاحمهم فكانوا في الاسباب وقيل كانوا خولكم من الخدم والحشم لانهم كانوا يخدمون انفسهم
وقيل الملك من له مسكن واسع فيه ما يحتاج اليه بيت وخادم وقيل من له دابة يركبها وخادم يخدمه وامرأة تؤنسه
وتحمل المشاق ما لم يؤت احدا من العالمين من كفلق البحر والغمام والعلق والمن والسلوى وغير
ذلك من الامور العظام وقيل اراد به امة محمد صلى الله عليه وسلم لانهم سبب المغفرة وقيل اراد به الصور وما حولها
وبعضهم لا يتردد وقيل ما لها العالم انظر ملك ما اوتيه ملك من ملوك الدنيا وقيل ملك الجنة والخلود فيها
الومنين كتب الله لكم اي قسمها لكم ادخلوها امرهم بدخولها بعد التيه وقيل بعد موت هارون ولا تنكصوا ولا ترجعوا
لما خذلتهم القرية تعالى الجبابرة وهو اسم ملك من العمالقة وقيل اسم البلد وقيل اسم الصخرة التي عليها بيت المقدس
وهو الاظهر وقالوا انما امرنا بدخول القرية دون بيت المقدس لان بيت المقدس لم يكن يومئذ في القرية بل كان على جبل
يقال له اريحا وبينه وبين القرية فرسخ وقيل كانت القرية بيت المقدس وما حولها من الارض المقدسة ارض
عاليها وسافلها من فلسطين وبعض الاردن حين رفع عيسى ونزل الى الارض وقيل ما بين عمان الى بيسان وما بين الغور الى
بيت المقدس وقرأ ابن كثير بكسر الهاء وسكون الياء وقرأ الباقون بفتح الهاء وكسر الياء وهي لغة وقيل هما اسمان
وقيل الاولى اسم الجبل والثانية اسم الارض وقيل هما اسم الارض المقدسة ارض الجبارين واخرجهم وبيار الشام
وقيل هما اسم الجبل الذي عليه بيت المقدس وقرأ ابن كثير وابو عمرو بكسر الهاء وسكون الياء وقرأ الباقون بفتح الهاء والياء
وقرأ ابن كثير وابو عمرو بكسر الهاء وسكون الياء وقرأ الباقون بفتح الهاء والياء
من خوف الجبابرة جبناء وهلعا قليل
اصولهم بالكاف والواو للاستئناف
الى مصر وجوز ان تراد كما تريدون
عصيتم بنكم قدير وقال موسى
لقومه يا قوم اذكروا نعمة الله عليكم وهو الخلاص
فجعلكم انبياء وجعلكم ملوكا واتاكم ما لم يؤت
احدا من العالمين يا قوم ادخلوا الارض
المقدسة التي كتب الله لكم وامركم
على لسان نبيكم ان تدخلوها ولا ترتدوا
فانكم ان فعلتم ذلك صرتم خاسرين
قالوا يا موسى ان فيها قوما جبارين

وانا لن ندخلها حتى يخرجوا منها فان يخرجوا منها فانا داخلون
فهما فاتاه يطوفون قال رجلان
يخافون انعم الله عليهما ادخلوا عليهم
الباب فاذا دخلتموه فانكم غالبون وعلى
الله فتوكلوا ان كنتم مؤمنين قالوا
يا موسى انا لن ندخلها ابدا ما داموا فيها
فاذهب انت وربك فقاتلا انا ههنا
قاعدون قال رب اني لا املك الا نفسي
واخي فافرق بيننا وبين القوم الفاسقين
قال فانها محرمة عليهم اربعين سنة
يتيهون في الارض فلا تاس على القوم الفاسقين
واتل عليهم نبا ابني ادم بالحق اذ قربا قربانا فتقبل من احدهما
ولم يتقبل من الاخر قال لاقتلنك قال انما يتقبل الله من المتقين

وعصوه قول يعقوب عليه السلام انا اكلوه وحرف الى الله وعن علي رضي الله عنه انه كان يدعو الناس على خمسة
اقلهم رأيا قال البغاة فيا اجابه الا رجلان فتدلى الصخرة وذهبا فقال ابن تغلب عالم ربه وذكره
اعلب ارجى وجوه ان يكون منصوبا عطفا على نفسها او على الضمير في تمنعوا الملك الا نفسي واخي اي املك
الا نفسه ومن هو مطيع لي مثلي او انهما يأبى ان يقبل الا املك الا نفسي وهو واخي لا املك الا نفسه
او هما الضمير في املك وجاز للفصل وجوزا عطفها على الضمير في نفسي وهو ضعيف لقبح العطف على
المجرور الا تكرير الجار فان قلت اما كان مع الرجلين المذكورين قلت كانا وفيهم قوة ولم
يطيقا له شيئا لما ذاق على طول الزمان واتصالها الصحبة من احوال القوم وكلومهم وقسوة قلوبهم فلم يدر ان الا
التي لها صحبة الذي استثنى في امره وجوز ان يعود الى ملك لم يذكر صحبة عند ساير منهم تقليلا لمن يوافقه وحكم
اريد ومن يوافقني على ديني فافرق فاصل بيننا وبينهم بان تحكم لنا بالنصر وبحكم عليهم بما يستحقون وهو
في معنى الدعاء عليهم والا بك وسلم قولا فانها محرمة عليهم جاء حاجب المتنبي او فيما بيننا وبينهم وخلصنا من
صحبتهم فيقوله ويحتمل ان يكون من الكلام المقدمة محرمة عليهم لا يدخلونها ولا يملكونها
فان قلت كيف توافق من بعد او بين قوله الم تر كتب الله قلت فيه وجهان احدهما ان مرة وكتبه الكم شرط
ان تجاهدوا واخلفها قال ابو البقاء الجهاد قد فاتها محرمة عليهم والثاني ان يراد فانها محرمة عليهم اربعين سنة
فاذا مضت كان ما وعدتم كائنا ما كتبت
ما ابقى من بني اسرائيل وكان يوشع على
شاء الله ثم قيض
والله اعلم بقتال الجبابرة فتحدثوا
الجبابرة واخرجهم وبيار الشام
المقدسة احدا من قال انا لن ندخلها
موحدة بانية معنا قالوا للجبارين وهم
يتيهون وعن ابن عباس رضي الله عنهما
طريقا في التيه المغارج التي تشاءمها
في سبعة فراسخ تيهون كل يوم جادين
ان يخلصوا منه وكانوا لا يهتدون
ولا لهم ولا دواب كما هلك ثوبهم
والطير
بالليل يظلهم وبالنهار عمود من نار
واذا لهم ثوبا كما هلك ثوبهم
بعث عليهم متظلين الغمام ويخرج لهم
النوابل لحاء العصا وورقها لهم وطيبها
مثل الوبر المشتق بخرب ولحوم
يخرج عنه معروفة واحياء
موسى وهرون عليهما السلام قيل
وكان هرون اكبر من موسى بسنة وقيل بثلاث وقيل بثلاثة وقيل بأربع وقيل بخمس
بينهما وبينهم وقيل كانا معهم الا انه كانت لذلك وتوفي هرون قبل موسى بثلاثة اشهر وقيل بستة اشهر
ان هرون مات في التيه ومات موسى بعده بسنة وقيل بسبعة اشهر وقيل بثلاثة اشهر وقيل بأربعة اشهر
الاكابر ويوشع فتاه لانه كان يقوم بخدمة الدعاء عليهم فقتل ارض اريحا ليستعينهما بعد موت هرون
واتل عليهم نبأ ابني ادم وهما اقليما وهابيل وحي الله الى ادم ان يزوج كل واحد من ولديه توأمة
وكان توأمة قابيل اخت هابيل واخت هابيل اقليما فحسد هابيل لهما ادم قربانا فمن كان قبل زوجها
فقبل قربان هابيل بان نزلت نار فاكلته وتحيط فقال قابيل لاقتلنك لاجل اقليما فقال انما يتقبل الله من المتقين
بالحق ملتبسا بالحق والمعتمد ان الباء زائدة فاعل يحسن وتحيط وتوكيد بالفعل وقيل هما رجلان من بني اسرائيل
الجبارين اي المتكبرين واسمهما كالب ويوشع وقيل هما من الذين يخافون رسول الله صلى الله عليه وسلم وسعون عليه او انعم عليهما وانت تحسدهما
وارة قرية قصبة الشام وحدها ذات الوقف وجوز ان يكون بكلا من الثلاثة على البدل او الوقف
طريقا حدو الصفاني والدرباسا مكرر بعد البدل من ضمير لهم او حذف او صفة كالذي اي يعني يعال قرية جبارة
وسيرد بعد ملاة بقرب مطارح قرب قليل الصيف تقربوا فوق الفم وعدي بالى لان معنى يكون معنى يذهب فان قلت كيف
حكى قوله اما يتقبل الله من المتقين مع ان التقبل لا يطلب قلت لما كان المتقبل لا يجد بدا من التقبل فرارا من

[illegible]

لئن بسطت إلي يدك لتقتلني ما أنا
بباسط يدي إليك لأقتلك إني أخاف الله
رب العالمين • إني أريد أن تبوء بإثمي
وإثمك فتكون من أصحاب النار وذلك
جزاء الظالمين • فطوعت له نفسه
قتل أخيه فقتله فأصبح من الخاسرين • فبعث
الله غرابا يبحث في الأرض ليريه كيف يواري
سوءة أخيه قال يا ويلتى أعجزت أن أكون
مثل هذا الغراب فأواري سوءة أخي
فأصبح من النادمين • من أجل ذلك كتبنا
على بني إسرائيل أنه من قتل نفسا بغير
نفس أو فساد في الأرض فكأنما
قتل الناس جميعا ومن أحياها فكأنما
أحيا الناس جميعا ولقد جاءتهم رسلنا

[illegible]

[illegible]

بالبينات ثم إن كثيرا منهم بعد ذلك
في الأرض لمسرفون • إنما جزاء الذين
يحاربون الله ورسوله ويسعون في الأرض
فسادا أن يقتلوا أو يصلبوا أو تقطع
أيديهم وأرجلهم من خلاف أو ينفوا
من الأرض ذلك لهم خزي في الدنيا ولهم
في الآخرة عذاب عظيم • إلا الذين تابوا من
قبل أن تقدروا عليهم فاعلموا أن
الله غفور رحيم • يا أيها الذين آمنوا اتقوا
الله وابتغوا إليه الوسيلة وجاهدوا في سبيله
لعلكم تفلحون • إن الذين كفروا لو أن لهم
ما في الأرض جميعا ومثله معه ليفتدوا به
من عذاب يوم القيامة ما تقبل منهم ولهم
عذاب أليم • يريدون أن يخرجوا من النار وما
هم بخارجين منها ولهم عذاب مقيم • والسارق والسارقة

[illegible]

والسارقة ارتفاعهما على وجه آخر وهو أن يرتفعا بالابتداء والخبر فاقطعوا أيديهما ودخول الفاء لتضمنهما معنى الشرط لأن المعنى

والذي سرق والتي سرقت فاقطعوا أيديهما والاسم الموصول يضمن معنى الشرط وقرأ عيسى بن عمر بالنصب وفضلها

سيبويه لأجل الأمر لأن زيدا فاضربه أحسن من زيد فاضربه أيديهما يديهما ونحوه فقد صغت قلوبكما اكتفى بتثنية المضاف

إليه عن تثنية المضاف وأريد باليدين اليمينان بدليل قراءة عبد الله والسارقون والسارقات فاقطعوا أيمانهم والسارق

في الشريعة من سرق من الحرز والمقطع الرسغ وعند الخوارج المنكب والمقدار الذي يقطع به عشرة دراهم عند

أبي حنيفة وعند مالك والشافعي ربع دينار وعن الحسن درهم [illegible] جزاء ونكالا

مفعول لهما فمن تاب من السراق من بعد ظلمه من بعد سرقته وأصلح أمره بالتفصي عن التبعات فإن الله يتوب عليه [illegible]

[illegible] وأما القطع فلا تسقطه التوبة عند أبي حنيفة وأصحابه وعند الشافعي في أحد قوليه يسقطه من يشاء [illegible]

في الحكمة تعذيبه والمغفرة له من المصرين والتائبين [illegible] إذا سرق بالتوبة ليكون أدعى له إلى الإسلام

[illegible] ولا يسقط عن المسلم لأن في إقامته الصلاح للمؤمنين والحياة [illegible]

فإن قلت لم قدم التعذيب على المغفرة قلت [illegible] يا أيها الرسول لا يحزنك وقرئ

[illegible] الذين يسارعون في الكفر [illegible]

[illegible]

فاقطعوا أيديهما جزاء بما كسبا نكالا من الله والله عزيز حكيم • فمن تاب من بعد ظلمه وأصلح فإن الله يتوب عليه إن الله غفور رحيم • ألم تعلم أن الله له ملك السموات والأرض يعذب من يشاء ويغفر لمن يشاء والله على كل شيء قدير • يا أيها الرسول لا يحزنك الذين يسارعون في الكفر من الذين قالوا آمنا بأفواههم ولم تؤمن قلوبهم ومن الذين هادوا سماعون للكذب سماعون لقوم آخرين لم يأتوك يحرفون الكلم من بعد مواضعه يقولون إن أوتيتم هذا فخذوه وإن لم تؤتوه فاحذروا ومن يرد الله فتنته فلن تملك له من الله شيئا أولئك الذين لم يرد

[illegible]

[illegible] وقرئ السحت بالتخفيف والتثقيل والسحت [illegible] و[illegible] وعن الحسن كان الحاكم في بني إسرائيل

[illegible] أكالون للسحت وعن النبي صلى الله عليه وسلم [illegible]

فإن قلت [illegible] وقيل [illegible]

[illegible] فلن يضروك شيئا [illegible] بالقسط بالعدل [illegible] وكيف يحكمونك [illegible]

[illegible]

الله أن يطهر قلوبهم لهم في الدنيا خزي ولهم في الآخرة عذاب عظيم • سماعون للكذب أكالون للسحت فإن جاؤوك فاحكم بينهم أو أعرض عنهم وإن تعرض عنهم فلن يضروك شيئا وإن حكمت فاحكم بينهم بالقسط إن الله يحب المقسطين • وكيف يحكمونك وعندهم التوراة فيها حكم الله ثم يتولون من بعد ذلك وما أولئك بالمؤمنين • إنا أنزلنا التوراة فيها هدى ونور يحكم بها النبيون الذين أسلموا للذين هادوا والربانيون والأحبار بما استحفظوا من كتاب الله وكانوا عليه شهداء فلا تخشوا الناس واخشون ولا تشتروا بآياتي ثمنا قليلا ومن لم يحكم بما أنزل الله فأولئك هم الكافرون

[illegible] فأولئك هم الكافرون [illegible] الظالمون [illegible] الفاسقون [illegible]

[illegible] وعن الشعبي [illegible]

النصارى وكن ابن مسعود هو هم به اليهود وغيرهم و عن حذيفة انهم اشبه الامم بني اسرائيل بأشباه
طريقتهم حذو القذة بالقذة والقذة ما قدرت وعزاه كما مر في حديث صدقة الفطر الا ره مصحف له وانزل الله
على نبي اسرائيل فيها وان الجروح قصاص والمعطوف عليها منصوبة ومرفوعة والرفع للعطف على محل ان النفس
المعنى وكتبنا عليهم فيها ان النفس بالنفس اذا لم يجز عطفا واما ان معمول الجملة التي هو يملك التقدير
ما يقع عليه الكتب كما يقع عليه القراءة لقول كعب الحديث وقرأت سورة اذا زلزلت والدك بالرجم لو وجدت ان
النفس للنفس لكان صحيحا او للاستئناف والمعنى حينئذ عليهم فيها اي التفس ماحوته يا النفس مقولا لها اذا قتلتها هو
حق وكذلك العين مفعول به بالعين والانف مخفوض بالاضافة والاذن مقطوعة بالاذن والسن مقلوعة بالسن والجروح
قصاص ذات قصاص وهو المماثلة ومعناه ما يمكن فيه القصاص ويعرف المساواة وكن ابن عباس كانوا لا يقتلون الرجل
بالمرأة فنزلت فمن تصدق من اصحاب الحق به بالقصاص وفعاله فهو كفارة له والتصدق به كناية عن العفو
سياقه كما يقتضيه المرازبة كما يرد طاعاته وعن عبد الله بن عمرو بن العاص ما رواه بن مردويه عنه مرفوعا
اذا جاء رجل صاحب الحق يستوفي حقه ما كان و وراء ابي هو كفارة له بمعنى فالمصدق كفارته له اي الكفارة الى
استحقها له لا يستوفيها او هو بمعنى ما هو معظم كما مر في حديث صدقة الفطر وهي بمعنى ان الله يعظم
من الثواب العظيم والاعتداد به لكفر ومن لم يتصدق بها فعل كقوله تعالى يأخذ بها حقه و ترتيب على العفو فعفسه سلك طريقة اذا اتبعه
مع تعال فيه بلاي فتعفيه لان الثاني من جاده الماء فان قلت فان المعنى لا ولية له قلت هو محذوف والعائد
الذي هو على تأويلهم كما لتأويلهم ما تأويلهم الا يأتي تأويله يوم يأتي تأويله على ان الضمير للكتاب
يا اياه والضمير في تأويلهم للنبيين ومن لم يحكم بما انزل الله الحكم المحصل بعد الحكم
من زيادات الغربية كما خرج جابر حديث و محله النصب على الحال كقوله متصدقا او بتضمين
للهدى والوعظ اي هديناه ووعظناه اياه بالانجيل
فان قلت فاذا تضمنت هدى
بقوله ولحكم قلت اصنع بصاحبتها
لهما فاقدره ولحكم اهل الانجيل
و يحكم بما انزل الله فيه نعوذ فلما لحكم
زيادة ان مع الامر على ان الذين
و اعتناء لا يحيل ولم يرد به ان يحكم
الله عليه وسلم كان متعبدا بما في التوراة
مرجوع والاحكام فيه ظاهر
فيه نزلة ذلك وكذلك قوله لكل
لقابل ان يقول معناه و ليحكم اهل الانجيل
قلت قد ورد من التعبير في قوله وانزلنا اليك الكتاب وهو ناسخ لما بين يديه من الكتاب قلت الاولى ان
العهد كما انه يجيء للذات والثاني للجنس لانه يجيء حسنا لكتب المتقدم وعجزا ان يقال هو العهد لان لا يرد به
ما يقع عليه اسم الكتاب على الاطلاق والقرآن ليس بمعلوم منه وهو ما انزل على المسلمين يوم الغار ومهيمنا شاهدا
سائر الكتب لانه يشهد لها بالصحة والثبات وقرئ ومهيمنا عليه بمعنى اليم اي هو مؤتمن عليه بان حفظ من التغيير
والتبديل كما قال لا ما تيه الباطل من بين يديه ولا من خلفه والذي هتمن عليه الله نظر وكيل او الخطاب لكل من يتحرى
حرفي منه او حركة او سكون لتسنه عليه كل الجد ولا تحامل وتأثرن وسكون ضمير ولا تتبع معنى ولا تتحرف قلت قد ذكرت
يعني كانه قيل لا تحرف عما جاءك من الحق متبعا اهواءهم لكل جعلنا منكم شرعة سريعة وقرئ بفتحتين
وتاب بعض الشيوخ ومنهاجا طريقا واضحا شبه الدين بمكان يحرثون عليه وقيل هما لغتان بمعنى متقاربتان بطرح بعضهم
فلما لجعلكم امة واحدة جماعة متفقة على شريعة واحدة او دعوة امم واحد بعد واحد لا اختلاف فيه وقال ابن الراد
ليبلوكم فيما اتاكم من الشرائع المختلفة هل تعملون بها مدة بعين معتدين انها مصالح قد اقتضت حكمتي اختلافها بحسب الاحوال
والاوقات معترفين بان الله لم يقصد ما اختلافها الا ما اقتضته الحكمة ام تتعصبون لشرائعكم استباق في معنى التعليل لاستباق الخيرات فاستبقوها
فبينكم يخبركم بما لا تكادون معه من التواء الفاصل بين محقكم ومبطلكم وعالمكم ومتحكم في الجدل فان ذات

وانا احكم بينهم معطوف عليها ما قلت على الكتاب في قوله وانزلنا اليك الكتاب بالحق وانزلنا اليك ان احكم
على انه وصلت به الامر لانه بمعنى الكلام او الانزال وتحوه ان يكون معطوفا على بالحق اي انزلناه بالحق وبان احكم
تعتبك بعضهم ان لا يفتنوك ان تصلوك عنه ويشغلوك وذلك ان كعب بن اسيد وعبد الله بن صوريا
وشاس بن قيس من احبارهم قالوا اهبط بنا الى محمد لعلنا نفتنه عن دينه فاتوه فقالوا انك قد عرفت انا احبار اليهود
وانا ان اتبعناك اتبعتنا اليهود كلهم ولم يخالفونا وان بيننا وبين قومنا خصومة فنحاكمهم اليك فتقضي لنا عليهم
ونحن نؤمن بك وتصدقك فابى ذلك وسول الله صلى الله عليه وسلم فنزلت فان تولوا عن الحكم ما انزل الله اليك واعرضوا
عنه فاعلم انما يريد الله ان يصيبهم بعض ذنوبهم ببعض تولهم عن حكم الله وارادته عقوبتهم على بعض
ذنوبهم ذلك وان كثيرا من الناس لفاسقون متمردون خارجون عن الايمان وان عطف على ما قبله
على اضمار ان لهم ذنوبا كثيرة وعدد الذنب مع عظمه بعضها بعضا والاحتجاج بها على الفاسقين
للتعظيم التوبي واشتراكهم في الكفر وتحوه التحقير في هذا الظاهر بالنسبة قال ابن عباس ما احكم
اراد نفسه وانما قصد تخييرهم بينها بهذا الاضمام كما قال تعالى او مشركين ثم قال ايبغون حكم الجاهلية
وهو معنى النصيحة كان ذلك اذا خرج بالمعنى فاحكم لمجرده ووضع الكلام معدون من غير معنى ان الذي يحكم الله
من التوراة العظيم والاعتداد به لكفر الجاهلية يبغون ورجحان احدهما ان فرنظرة والنضير طلبوا اليه ان يحكم
بما كان يحكم به اهل الجاهلية من التفاضل بين القتلى وقرئ ايبغون على الخطاب لقوله ومن احسن من الله
بنو النضير حين لا توفي بدية المقتول وسول الله صلى الله عليه وسلم قال انتم اعلم وبين لهم ان الذي
اهل كتاب وعلم وهم يعتقدون حكمه يتصفان من كتاب وكان يحكم للشريف بالدية كاملة وللوضيع بنصفها
كانوا يسوون بينهم في الحكم لله تعالى والكلام يجهل نحو حكم الشيطان وسئل على بن عيسى ما الحكمة في قوله
على بعيد وقد عدد الآيات وقرئ الحكم الجاهلية بمعنى ورتم الحكم
استفهام الراجح عنده كما تقول لعبده من
ومن الصفة في الناس مجلاي رجل
يعرفون بهذه الصفة ويقرون بها وقرئ
الحكم الذين معروف اما يتعارفه الحق
اراده ولا يفهمهم ان يكون نحو حاتم
في قوله اغير الله ابتغي حكما الام
وهو الاستفهام للتوبيخ والانكار
اهل الله ولا الحسن حكما مستبدا
وفي الحوفهم وتقاعدهم عن الرضا بحكمه
عطف على يحكمك او على يصدون
الكلام فان الآية نزلت في ناس منهم
ومنه ايها الذين آمنوا لا تتخذوا اليهود
الله تعالى وتقدس في وجوب مجانبة الجاهلية الدين واهله كما
الله صلى الله عليه وسلم ولا تراءى ناراهما وقال ولا يتوارثان
ومنه عليهم رضوانه عنه لا يوسى بالنصارى كما يوسى هؤلاء اذا نهاهم الله ولا ما نهوهم اذ نحوهم الله ولا
تدوهم اذ منعناهم الله وقرئ بكسر الهاء على الاصل ويوم الفصل الآخر فقال ابو بكر لا يوم للقيامة الآخر فقال مات النصارى والسلام يعني
على افهامهم سوا لان الكلمة بهما مهما الله الظاهر وتحذف لهم فقال لهم ينارعون فيهم ويقولون سكنت في مساكنهم
فيها ومعتادة بهم لا ما تنوى ان يصيبهم داهية وقرئ بالياء على ان ضمير يقولون فيهم سكنت في مساكنهم او خوطبوا
الجهر في ذلك معهم وسكن عباده من الصامت رضي الله عنه لقد قال لوسول الله صلى الله عليه وسلم اتى من
يهود كثيرا عددهم وانى ابالي الله ورسوله من موالي منهم وانى ابرأ الى الله ورسوله فقال لكن انا ابرأ الى الله
الموالي لا ابرأ اليه موالي وانا مواليه وهم يهود بني قينقاع هم اولياء الله اصالة بالحق
السابق لهم من عنده يتبع بعضهم بعضا في الموده وعلى بعضهم مضيع لما حتم عليهم ظالمين
فوز ذلك انهم اتبعوا ما يسوءهم به امر رسول الله صلى الله عليه وسلم ويعلمون ما يضمن ان ترك العمل
الدنيا والقطيعة للهوى وقيل امر من صالح المؤمنين يوم الخندق بترك الجنبي صلى الله عليه وسلم وعلم

فيندموا على ما أسروا في أنفسهم وقيل أو أمر من عند الله لا يكون فيه للناس فعل كبني النضير الذين طرح الله في قلوبهم الرعب
فأعطوا بأيديهم من غير أن يوجف عليهم بخيل ولا ركاب **ويقول الذين آمنوا** قرئ بالنصب عطفا على أن يأتي وورد
يقول بغير واو [illegible] على أنه جواب قائل يقول فماذا يقول المؤمنون حينئذ
فقيل يقول الذين آمنوا **أهؤلاء الذين أقسموا** بالله جهد أيمانهم [illegible] إنهم أولياؤكم ومعاضدوكم على الكفار والكلام
يقولونه لليهود لأنهم حلفوا لهم بالمعاضدة والنصرة كما حكى الله عنهم وإن قوتلتم لننصرنكم **حبطت أعمالهم** من جملة المقول
أو بطلت أعمالهم التي كانوا يتكلفونها في رأي أعين الناس وفيه معنى التعجب كأنه قيل ما أحبط أعمالهم [illegible]
[illegible] **يا أيها الذين آمنوا من يرتد منكم عن دينه** [illegible]
[illegible] الكائنات التي أخبر عنها في القرآن قبل كونها [illegible]
[illegible]

فيصبحوا على ما أسروا في أنفسهم نادمين
ويقول الذين آمنوا أهؤلاء الذين
أقسموا بالله جهد أيمانهم إنهم لمعكم
حبطت أعمالهم فأصبحوا خاسرين
يا أيها الذين آمنوا من يرتد منكم
عن دينه فسوف يأتي الله بقوم يحبهم
ويحبونه أذلة على المؤمنين أعزة على
الكافرين يجاهدون في سبيل الله
ولا يخافون لومة لائم ذلك فضل
الله يؤتيه من يشاء والله واسع عليم
إنما وليكم الله ورسوله والذين
آمنوا الذين يقيمون الصلاة

[illegible] **فسوف يأتي الله** [illegible]
[illegible] **يحبهم ويحبونه** محبة العباد لربهم [illegible]
مرضاته وأن لا يفعلوا ما يوجب سخطه وعقابه ومحبة الله لعباده [illegible]
[illegible]
[illegible] **أذلة** [illegible]
[illegible] **أعزة على الكافرين** [illegible]
[illegible] والعطف [illegible] والتواضع [illegible]

على المؤمنين عاطفين عليهم متذللين لهم [illegible] أشداء على الكفار رحماء بينهم وقرئ أذلة وأعزة بالنصب على الحال **ولا يخافون لومة لائم** [illegible]
خلاف حال المنافقين فإنهم كانوا [illegible] في جيش المؤمنين خافوا أولياءهم اليهود
فلا يعملون شيئا مما يعلمون أنه يلحقهم فيه لوم من جهتهم وأما المؤمنون فكانوا يجاهدون لوجه الله لا يخافون لومة
لائم [illegible]
[illegible] **ذلك** إشارة إلى ما وصف به القوم من المحبة والذلة والعزة و
المجاهدة وانتفاء خوف اللومة **فضل الله يؤتيه من يشاء** [illegible] **والله واسع** كثير الفواضل **عليم** بمن هو أهلها
[illegible] **إنما وليكم الله ورسوله والذين**
آمنوا [illegible] **قلت** [illegible]

ويؤتون الزكاة وهم راكعون
ومن يتول الله ورسوله والذين آمنوا
فإن حزب الله هم الغالبون
يا أيها الذين آمنوا لا تتخذوا الذين
اتخذوا دينكم هزوا ولعبا من الذين
أوتوا الكتاب من قبلكم والكفار أولياء
واتقوا الله إن كنتم مؤمنين
وإذا ناديتم إلى الصلاة اتخذوها
هزوا ولعبا ذلك بأنهم قوم لا يعقلون
قل يا أهل الكتاب هل تنقمون
منا إلا أن آمنا بالله وما أنزل إلينا وما
أنزل من قبل وأن أكثركم فاسقون

[illegible] **فإن حزب الله هم الغالبون** [illegible]
[illegible] **واتقوا الله** [illegible] **إن كنتم مؤمنين** [illegible]
[illegible] **اتخذوها هزوا** [illegible]
[illegible] **لا يعقلون** [illegible]
[illegible] **وأن أكثركم فاسقون** [illegible] **قلت** [illegible]
[illegible]

منا الا الايمان لفعلها وصلاحكم وتشكم وايانكم السهوات وبين علمه تقدير الحس يشكم فيه ذلك عليه **وروى** انه
اتى رسول الله صلى الله عليه وسلم نفر من اليهود فقالوا نحن يومنون به من الرسل فقالوا لو نومن بالله وما انزل الينا الا قوله
ونحن له مسلمون فقالوا لم تومنون بعضا ونكفر ببعض ما نعلم اهل دين اقل حظا في الدنيا ولا اخرج سكم ولا بيانا من دينكم
فانزلت **وعن** نفيس مبتدا والكم والكم بالكسر وتحتمل ان ينتصب وان الكم فعل محذوف دل عليه ما تتقون اي
ولا تتقون اذ الكم فاسقون او ونقتم على الباطل والخبر محذوف اي وشكم ثابت معلوم عندكم لانكم علمتم انا على الحق
وانكم على الباطل الا انه حمله الرياسة وكسب الاموال لا يدعكم فتتبعونا **قلت** اشارة الى التفرقة وكانه مرسل
معناه او قيل لهم تفكرون بشر من اهل ذلك او بين من لعنه الله ومن غضب عليه وجعل الخ ما هذا هو سبب
كقول قائل اما بكم بشر من ذلك النار اي هذا محل الشر على الدين شر **وقرئ** مثوبة وما كما سكورة ومثوبة فان
المثوبة مختصة بما في حساب فكيف جاءت في الاشياء **قلت** وضعت المثوبة موضع العقوبة على طريق قوله فبشرهم
بعذاب اليم ومنه قسمهم بعد ذلك اليم **فان قلت** الم تكونوا من العرب هم اليهود فلم يذكرهم
في العقوبة **قلت** كانوا اليهود لعنوا بين هوين ان الشابين صاروا قردة مسوخين العقاب فعل بهم من لعنه الله شرا
معنوية في الجملة من اهل الاسلام في زمانهم او في عبدة الطاغوت على ما مر ذكره **وقرئ** وعبد الطاغوت
الطاغوت **و** قراءة ابي وعبدة الطاغوت على الجمع وقالوا من عبدوه من دون الله كقولهم عبد الصليب وعبد النار
عبدها الفرد وفي عابد وعباد كراكع وركاع وقرئ وعبد الطاغوت على ان عبدا كسقر وعبد كحذر وفيهما
العبود به كقولهم رجل حذر وفطن **وقرئ** وعبد الطاغوت على ان عبدا كيقظ وعبد كيقظ وعبد كيقظ
جمع عبيد وعبد كيهود وعبد كسقف وعبد كسحر وعبد كصبور وعبد كصبور وعبد كصبور
او هو لحذف ياء جمع عابد وعبد كما في الاشياء المعدول وحد على لفظ الجمع
وعبد الطاغوت بمعنى عبد الطاغوت
او اضافوا الفعل الى ضمير من او عبد الطاغوت **قلت** يبعد جاز ان يجعل الله
فيه وجهان احدهما انه حذف لهم عليهم بذلك ووصفهم به كقوله
الرجز الخائف وقتل الطاغوت
ساء فعلهم للعمل ما يريد لهم الشيطان
وهو الطاعون **وعن** ابن عباس
كل من اطاع احدا في معصية الله
وقيل جعل منهم القردة اصحاب
ما يده مبتدى وقيل كل المتحضرين
قردة وصاحبهم مسخوا خنازير **وروى** انها لما نزلت كان المسلمون يعيرون اليهود ويقولون يا اخوة القردة
والخنازير فيشكون وجوههم **اولئك** هم الملعونون الممسوخون **شر مكانا** جعلت الشرارة للمكان وهي لاهله وهو
ساله ليشتد في ذلك اولئك شر واضل لاصحابه في باب الكفران في جهنم الخ **قرئ** ان يجيء احد منكم اسيرا فيقتل او
كما دخلوا كفارا خلوا به صلى الله عليه وسلم يعطون له الامان نفاقا فاخبره الله تعالى باسرارهم وانهم
يخرجون من عندك كما دخلوا لم يعلق بهم شيء مما سمعوا به من بذكرك بما انزل الله **ومواسطتك** بقوله **وانهم**
وبه حالان اي دخلوا كافرين وخرجوا كافرين **وتقدير** جملتين ما الكفر والدال قوله **وقد دخلوا به وهم** يريد
والدال دخلت قد عقربا لما هو من الحال والمعنى اخر **وهو** ان اسرارهم النفاق كانت لا تخفى عليهم وكان
رسول الله صلى الله عليه وسلم متوقعا لاطلاع الله اياه على ما كتموه فجعل حرف التوقع وهو سيعلم بمعنى قوله تعالوا الى ما انزل الله
ذلك وهذا حالة **الاثم** الكذب يدل قوله من قولهم الاثم **والعدوان** الظلم وقيل الاثم كلمة الشرك
وهو لهم عرض من الله وقيل الحرام كما يختص بهم والعدوان ما يتعدى ضررهم الى غيرهم والمسارعة في الشيء
الشروع فيه بشهوة **لبئس ما كانوا يصنعون** كانهم جعلوا ما تمرنوا عليه واستمروا عليه صنائعا
ولا كذلك من استحى صناعة حتى تملكه فيه ويتدرب ولا تنسب اليه وكان المعنى في ذلك ان مواقع المعصية معه
المهوة التي تدعو اليها وتحمله على ارتكابها واما الذي ينهاه فلا شهوة معه في فعل من فاذا فرط في الانكار

كان اشد كلا من الجواهر ولعرفان ذهاب الامانة مما يوذن السامع ويبعثه على العمل بموجبها **وعن** ابن عباس رضي
الله عنه هي اشد ما في القرآن **وعن** الضحاك ما في القرآن اشد خوفا عندي منها **وقالت اليهود يد الله مغلولة** غل اليد
وبسطها مجاز عن البخل والجود ومن قولهم للبخيل ما في صفقتك ولا تبسطها كل البسط ولا يقصد
من تكلم به اثبات يد ولا غل ولا بسط ولا فرق عندهم بين هذا الكلام وبين ما وقع مجازا عنه كما مر في جعيد
الحديثة واخوة حتى انه تستعمل في الملك لا يعني عطاء قط ولا منعا لا يباشر من عنه استعمال اليد وبسطها
وقبضها ولو اعطى لا قطع الى المكب عطاء جزلا لقالوا ما اسطع يده بالنوال لان تسطير الكف شيء ما يتأتى
وقتا ما فاذا قيل للبخيل وشحيح ما يتأتى له البخل والجود **وقد استعملوها حيث لا يصح الا قصد المجاز** **قوله**
يداه بلاخة وريعاده **ولم يجعل لبيد للشمال يدا في قوله** اذ اصبحت بيد الشمال زمامها **وقال بشر الثاني كتب**
في صدر بني فجعلت البيض الذي هو من المعاني كالقلم وسمي منفوثة على البيان في عن سنة مجرى القول
في تاويل هذا قوله تعالى يخلقون من يدا الظاهر اذ لا يتبادر **فان قلت** فرق ان قوله يدا الله مجعولة عبارة عن البخل
بما مصنع بقوله غلت ايديهم ومن حقه ان يطابق ما قدره من الكلام وزيادة فيه انما قرا الكلام وزيادة فيه **قلت** يجوز ان يكون
معناه الدعاء عليهم بالبخل والتكدير ومن ثم كانوا يقولون جعل الله ولا كرامهم **وكقوله** تبت يدا ابي لهب **وقرئ**
تحرفون الكلم **وغورا** ان يكون دعاء عليهم بغورا لا يرى حقيقة **تغالوا** في الدنيا شارين وفي الاخرة معذبين
ما غلا جهنم والطبقا في مرجيه **تقول** شنئي بسب الله وانا اكف
فان قلت كيف جاز اصدار
والتكذ **قلت** المراد بالمدعا
فيزيدون بخلا وتكذا الى تكذيبهم
سوالهم في الغار بهم وسوا احوق
فان قلت لم ثنيت اليد
يد الله مغلولة **قلت** ليكون
على اثبات غاية الخذلان له وبيتقي
الحجي بالله كما يتقي ان يعطيه
وقرئ ولغنوا بتلون العين
بالتشديد بقال يده بكذا للمرة
سنوسم تاكيد للوصيد الحا
متعلق بالحكم والمصلحة **وروى**
حتى كانوا من الحي الناس والاعلا
والوحدان اي يزيد الحي عند نزول العذاب الخسر هم تابع لهم **وكفر** ايات الله **والقتلهم الانبياء** بغير حق
محتملات ردا وليهم حتى لا يعد اتفاق بينهم ولا تعاضد **كلما اوقدوا نارا** كلما اوادوا محاربة احد غلبوا
وقهروا ولم ينعم لهم نصرة من الله على احد قط وتذا ياتهم الاسلام وهذه مثال لخبوس ومسلحا لغواحكم
التوبة معنى اصلحهم بخت مكرهم افسدوا فيسلط عليهم فقرئ الاذى ثم افسدوا فسلط عليهم المجوس
سر افسدوا فسلط الله عليهم المسلمين وقيل كلما خربوا رسول الله صلى الله عليه وسلم قتا
لا يلقى اليهود بلدة الا وجدتهم من اذل الناس **وسعون** ويجتهدون وضع اليد على الشيء ومجوزة رسول الله
صلى الله عليه وسلم من شرهم **ولو ان اهل الكتاب** مع ما عددنا من سيارهم امنوا برسول الله صلى الله عليه وما جاء
به وقرئ انا بتشديد الياء **لكفرنا عنهم** تلك السيات ولادخلناهم بها **ولاد**
مع المسلمين الجنة **وهذا** كلام يعظم معاصي اليهود والنصارى ويكبر سياتهم **وكذا** على سبيل التهكم وفتحه
باب التوبة على كل عاص وان عظمت معاصيه ولغت سيات اليهود والنصارى وان الايمان كاف في
نيل الامنية في الآخرة والفوز بالجنة **ولو انهم اقاموا التوراة والانجيل** اقاموا الحق
وحفظوه منها وما فيها من نعت رسول الله صلى الله عليه وسلم **وما انزل اليهم من ربهم** كالقرآن لانه معجز بجميعها كما انها انزلت اليهم **وقيل** هو القرآن لوسع الله عليهم الرزق وكانوا فيخصب **وقوله** **لاكلوا من**

الايمان
وزاد من تحته

خلفهم

ومن تحت ارجلهم عبارة عن التوسعة وفيه ثلاثة اوجه ان يفيض عليهم بركات السماء وبركات الارض وان يكثر الاشجار المثمرة والزروع المغلة او ان يرزقهم الجنان اليانعة الثمار يجتنون ما تهدل منها من رؤس الشجر ويلتقطون ما تساقط على الارض من تحت ارجلهم منهم امة مقتصدة [illegible]

[illegible]

مِن رَّبِّهِمْ لَأَكَلُوا مِن فَوْقِهِمْ وَمِن تَحْتِ أَرْجُلِهِم مِّنْهُمْ أُمَّةٌ مُّقْتَصِدَةٌ وَكَثِيرٌ مِّنْهُمْ سَاءَ مَا يَعْمَلُونَ ● يَا أَيُّهَا الرَّسُولُ بَلِّغْ مَا أُنزِلَ إِلَيْكَ مِن رَّبِّكَ وَإِن لَّمْ تَفْعَلْ فَمَا بَلَّغْتَ رِسَالَتَهُ وَاللَّهُ يَعْصِمُكَ مِنَ النَّاسِ إِنَّ اللَّهَ لَا يَهْدِي الْقَوْمَ الْكَافِرِينَ ● قُلْ يَا أَهْلَ الْكِتَابِ لَسْتُمْ عَلَىٰ شَيْءٍ حَتَّىٰ تُقِيمُوا التَّوْرَاةَ وَالْإِنجِيلَ وَمَا أُنزِلَ إِلَيْكُم مِّن رَّبِّكُمْ وَلَيَزِيدَنَّ كَثِيرًا مِّنْهُم مَّا أُنزِلَ إِلَيْكَ مِن رَّبِّكَ طُغْيَانًا وَكُفْرًا فَلَا تَأْسَ عَلَى الْقَوْمِ الْكَافِرِينَ ● إِنَّ الَّذِينَ آمَنُوا وَالَّذِينَ هَادُوا وَالصَّابِئُونَ وَالنَّصَارَىٰ مَنْ آمَنَ

[illegible]

بِاللَّهِ وَالْيَوْمِ الْآخِرِ وَعَمِلَ صَالِحًا فَلَا خَوْفٌ عَلَيْهِمْ وَلَا هُمْ يَحْزَنُونَ ● لَقَدْ أَخَذْنَا مِيثَاقَ بَنِي إِسْرَائِيلَ وَأَرْسَلْنَا إِلَيْهِمْ رُسُلًا كُلَّمَا جَاءَهُمْ رَسُولٌ بِمَا لَا تَهْوَىٰ أَنفُسُهُمْ فَرِيقًا كَذَّبُوا وَفَرِيقًا يَقْتُلُونَ ● وَحَسِبُوا أَلَّا تَكُونَ فِتْنَةٌ فَعَمُوا وَصَمُّوا ثُمَّ تَابَ اللَّهُ عَلَيْهِمْ ثُمَّ عَمُوا وَصَمُّوا كَثِيرٌ مِّنْهُمْ وَاللَّهُ بَصِيرٌ بِمَا يَعْمَلُونَ ● لَقَدْ كَفَرَ الَّذِينَ قَالُوا إِنَّ اللَّهَ هُوَ الْمَسِيحُ ابْنُ مَرْيَمَ وَقَالَ الْمَسِيحُ يَا بَنِي إِسْرَائِيلَ اعْبُدُوا اللَّهَ رَبِّي وَرَبَّكُمْ إِنَّهُ مَن يُشْرِكْ بِاللَّهِ فَقَدْ حَرَّمَ اللَّهُ عَلَيْهِ الْجَنَّةَ وَمَأْوَاهُ النَّارُ وَمَا لِلظَّالِمِينَ مِنْ أَنصَارٍ ● لَّقَدْ كَفَرَ الَّذِينَ قَالُوا إِنَّ اللَّهَ ثَالِثُ ثَلَاثَةٍ وَمَا مِنْ إِلَٰهٍ إِلَّا إِلَٰهٌ وَاحِدٌ وَإِن لَّمْ يَنتَهُوا عَمَّا يَقُولُونَ لَيَمَسَّنَّ الَّذِينَ كَفَرُوا مِنْهُمْ عَذَابٌ أَلِيمٌ ● أَفَلَا يَتُوبُونَ إِلَى اللَّهِ وَيَسْتَغْفِرُونَهُ وَاللَّهُ غَفُورٌ رَّحِيمٌ ● مَّا الْمَسِيحُ ابْنُ مَرْيَمَ إِلَّا رَسُولٌ

[illegible]

المعنا وجعلها حية تسعى وفلق البحر وطمس اموال القبط على يد موسى وان خلقه من غير ذكر فقد خلق آدم من غير ذكر
ولا انثى وامه صديقة اى وما امه ايضا الا كبعض النساء المصدقات للانبياء المؤمنات بهم فما منزلتهما الا منزلة بشرين
احدهما نبى والآخر صحابى فمن اين اشتبه عليكم امرهما حتى وصفتموهما بما لا يوصف به سائر الانبياء وصحابتهم مع انه
لا تميز ولا تفاوت بينهما وبينهم بوجه من الوجوه ثم صرح ببعدهما عما نسب اليهما فى قوله كانا يأكلان الطعام لان من احتاج
الى الاغتذاء بالطعام وما يتبعه من الهضم والنفض لم يكن الا جسما مركبا من عظم ولحم وعروق واعصاب واخلاط
وامزجة مع شهوة وقرم وغير ذلك مما يدل على انه مصنوع مؤلف مدبر كغيره من الاجسام انظر كيف نبين لهم
الآيات ... فان قلت ... قلت ...

[illegible]

والله هو السميع العليم ...

[illegible]

وامه صديقة كانا يأكلان الطعام انظر كيف نبين لهم الآيات ثم انظر انى يؤفكون • قل اتعبدون من دون الله ما لا يملك لكم ضرا ولا نفعا والله هو السميع العليم • قل يا اهل الكتاب لا تغلوا فى دينكم غير الحق ولا تتبعوا اهواء قوم قد ضلوا من قبل واضلوا كثيرا وضلوا عن سواء السبيل • لعن الذين كفروا من بنى اسرائيل على لسان داود وعيسى ابن مريم ذلك بما عصوا وكانوا يعتدون • كانوا لا يتناهون عن منكر فعلوه لبئس ما كانوا يفعلون • ترى كثيرا منهم يتولون الذين كفروا لبئس ما قدمت لهم انفسهم ان سخط الله عليهم وفى العذاب هم خالدون • ولو كانوا يؤمنون بالله والنبى وما انزل اليه ما اتخذوهم اولياء ولكن كثيرا منهم فاسقون • لتجدن اشد الناس عداوة للذين آمنوا اليهود والذين اشركوا ولتجدن اقربهم مودة للذين آمنوا الذين قالوا انا نصارى ذلك بان منهم

[illegible]

[illegible]

قسيسين ورهبانا وانهم لا يستكبرون • واذا سمعوا ما انزل الى الرسول ترى اعينهم تفيض من الدمع مما عرفوا من الحق يقولون ربنا آمنا فاكتبنا مع الشاهدين • وما لنا لا نؤمن بالله وما جاءنا من الحق ونطمع ان يدخلنا ربنا مع القوم الصالحين • فاثابهم الله بما قالوا جنات تجرى من تحتها الانهار خالدين فيها وذلك جزاء المحسنين • والذين كفروا وكذبوا بآياتنا اولئك اصحاب الجحيم • يا ايها الذين آمنوا لا تحرموا طيبات ما احل الله لكم

[illegible]

التاسع

و روي أن رسول الله صلى الله عليه وسلم كان يأكل الدجاج والفالوذ وكان يعجبه الحلوى والعسل وقال [illegible]

[illegible]

ولا تعتدوا إن الله لا يحب المعتدين •
وكلوا مما رزقكم الله حلالا طيبا •
واتقوا الله الذي أنتم به مؤمنون •
لا يؤاخذكم الله باللغو في أيمانكم
ولكن يؤاخذكم بما عقدتم الأيمان
فكفارته إطعام عشرة مساكين من
أوسط ما تطعمون أهليكم أو كسوتهم
أو تحرير رقبة فمن لم يجد فصيام
ثلاثة أيام ذلك كفارة أيمانكم إذا حلفتم
واحفظوا أيمانكم كذلك يبين الله لكم آياته
لعلكم تشكرون • يا أيها الذين آمنوا
إنما الخمر والميسر والأنصاب والأزلام
رجس من عمل الشيطان فاجتنبوه
لعلكم تفلحون • إنما يريد الشيطان

[illegible]

[illegible]

أن يوقع بينكم العداوة والبغضاء في
الخمر والميسر ويصدكم عن ذكر الله
وعن الصلوة فهل أنتم منتهون •
وأطيعوا الله وأطيعوا الرسول واحذروا
فإن توليتم فاعلموا أنما على رسولنا البلاغ
المبين • ليس على الذين آمنوا وعملوا الصالحات
جناح فيما طعموا إذا ما اتقوا وآمنوا وعملوا
الصالحات ثم اتقوا وآمنوا ثم اتقوا وأحسنوا
والله يحب المحسنين • يا أيها الذين
آمنوا ليبلونكم الله بشيء من الصيد تناله
أيديكم ورماحكم ليعلم الله من يخافه
بالغيب فمن اعتدى بعد ذلك فله عذاب
أليم • يا أيها الذين آمنوا لا تقتلوا الصيد
وأنتم حرم ومن قتله منكم متعمدا

[illegible]

[illegible]

فجزاءٌ مثلُ ما قتل من النعم يحكم به ذوا عدلٍ منكم هديًا بالغ الكعبة أو كفارةٌ طعامُ مساكين أو عدلُ ذلك صيامًا ليذوق وبال أمره عفا الله عمّا سلف ومن عاد فينتقم الله منه والله عزيزٌ ذو انتقام • أُحلّ لكم صيدُ البحر وطعامُه متاعًا لكم وللسيّارة وحُرّم عليكم صيدُ البرّ ما دمتم حُرُمًا واتقوا الله الذي إليه تُحشرون • جعل الله الكعبة البيت الحرام قيامًا للناس والشهر الحرام والهدي والقلائد ذلك لتعلموا أنّ

[illegible]

[illegible]

الله يعلم ما في السموات وما في الأرض وأنّ الله بكل شيء عليم • اعلموا أنّ الله شديد العقاب وأنّ الله غفورٌ رحيم • ما على الرسول إلا البلاغ والله يعلم ما تُبدون وما تكتمون • قل لا يستوي الخبيث والطيب ولو أعجبك كثرة الخبيث فاتقوا الله يا أولي الألباب لعلكم تفلحون • يا أيها الذين آمنوا لا تسألوا عن أشياء إن تُبدَ لكم تسؤكم وإن تسألوا عنها حين ينزّل القرآن تُبدَ لكم عفا الله عنها

[illegible]

من سألكم فلا تعودوا لمثلها والله غفور حليم لا يعاجلكم فيما يفرط منكم بعقوبته فإن قلت كيف قال لا تسألوا
عن أشياء ثم قال قد سألها ولم يقل قد سأل عنها قلت الضمير في سألها ليس براجع إلى أشياء حتى يجب تعديته بعن و
إنما هو راجع إلى المسألة التي دل عليها لا تسألوا يعني قد سأل هذه المسألة قوم من الأولين ثم أصبحوا بها أي بمرجوعها أو
بسببها كافرين وذلك أن بني إسرائيل كانوا يستفتون أنبياءهم عن أشياء فإذا أمروا بها تركوها فهلكوا ما جعل الله من بحيرة ولا
سائبة ولا وصيلة كان أهل الجاهلية إذا أنتجت الناقة خمسة أبطن آخرها ذكر بحروا أذنها أي شقوها وحرموا ركوبها
ولا تطرد عن ماء ولا مرعى وإذا لقيها المعيي لم يركبها واسمها البحيرة وكان يقول الرجل إذا قدمت من سفري أو برئت
من مرضي فناقتي سائبة وجعلها كالبحيرة في تحريم الانتفاع بها وقيل كان الرجل إذا أعتق عبدا قال هو سائبة فلا عقل
بينهما ولا ميراث وإذا ولدت الشاة أنثى فهي لهم وإن ولدت ذكرا فهو لآلهتهم فإن ولدت ذكرا وأنثى قالوا وصلت
أخاها فلم يذبحوا الذكر لآلهتهم وإذا أنتجت من صلب الفحل عشرة أبطن قالوا قد حمى ظهره فلا يركب ولا يحمل عليه ولا يمنع من
ماء ولا مرعى ومعنى ما جعل ما شرع ذلك ولا أمر بالتبحير والتسييب وغير ذلك ولكنهم بتحريمهم ما حرموا يفترون
على الله الكذب وأكثرهم لا يعقلون [illegible]

والله غفور حليم قد سألها قوم من قبلكم ثم أصبحوا بها كافرين ما جعل الله من بحيرة ولا سائبة ولا وصيلة ولا حام ولكن الذين كفروا يفترون على الله الكذب وأكثرهم لا يعقلون وإذا قيل لهم تعالوا إلى ما أنزل الله وإلى الرسول قالوا حسبنا ما وجدنا عليه آباءنا أولو كان آباؤهم لا يعلمون شيئا ولا يهتدون يا أيها الذين آمنوا عليكم أنفسكم لا يضركم من ضل إذا اهتديتم إلى الله مرجعكم جميعا فينبئكم بما كنتم تعملون يا أيها الذين آمنوا شهادة بينكم إذا حضر أحدكم الموت حين الوصية اثنان ذوا عدل منكم أو آخران من غيركم إن أنتم ضربتم في الأرض

[illegible]

[illegible]

الأرض فأصابتكم مصيبة الموت تحبسونهما من بعد الصلاة فيقسمان بالله إن ارتبتم لا نشتري به ثمنا ولو كان ذا قربى ولا نكتم شهادة الله إنا إذا لمن الآثمين فإن عثر على أنهما استحقا إثما فآخران يقومان مقامهما من الذين استحق عليهم الأوليان فيقسمان بالله لشهادتنا أحق من شهادتهما وما اعتدينا إنا إذا لمن الظالمين ذلك أدنى أن يأتوا بالشهادة على وجهها أو يخافوا أن ترد أيمان بعد أيمانهم واتقوا الله واسمعوا والله لا يهدي القوم الفاسقين يوم يجمع الله الرسل فيقول ماذا

[illegible]

موضع اعدائهم فيكون الامر له على ما حاطه عن اشراره منهم وكما بدئ سوء العاقبة انتهاء الطغاة الى النكال والنجاة الى ربهم في الانتقام منهم وفي ذلك اعظم عبرة لكفرة وقتنا في اختلافهم واختلال احزابهم وسعوطهم في ايديهم اذا اجتمع جميع اهل الارض عليهم وشملتهم اسبابه عليهم ومثاله ان يملك بعض الخوارج على الساحل او خاصة من حواليه فيكثر عدوها والسلطان واطلع على كنهها وعزم على الانتصار له فحينئذ يجتمعان وتعول له ما فعل بذلك هذا الخارجي وهو عالم بما فعل من ذلك وكيف وهو ليس له ان اعلم بما فعل منه ويصف الامر له على ما هو عليه واطلعان الخارجي ومعطفا لما حاق به منه • **وقل** هو لله ذلك الامر مفروض وبيده كون عن الجواب ثم يحسبوه بعد ما تثبت الهم عدوهم بالشهادة عليهم اجمعهم • **وقيل** معناه على ما سلف سابع عبادك مفوض به لانك عالم الغيوب ومن حكم الخصومات لعدد عليه الصلوة هو الذي انتهى اليه امرهم وفوض اليه حكمهم وكانه لما علم انه لا حيلة لهم في الحكم المجانب وكيف يحكم عليهم امر هم وقد تركوهم شتى الوجوه بزيف العيون مؤخرين • **وقل** على ما ثبت الغيوب بما شئت ان تعوله انك انت ابانك الموصوف بانه الصادق المعروف من اعلم وغيره ثم حسب على الاخبار عن الاختصاص وعلى النداء او هو صفته لاحبار • **اذ قال الله** بدل من يوم يجمع او المفعول به اذكر يوم يجمع الكافرين يوم يبدل سوء الرسل من اجابهم وبعد ما افتضى من اسرارهم ما اظهر على ابو بهم من الامر اسر العظام فكذبوهم وتحيروهم حيرة او حاوزوا حد القدرة الى ان احدثوا فيهم آلهة كما يفتضي حال اسرارهم ما اظهر على يد عيسى من الاحياء الموتى وابراء الاكمه والابرص باذنه • **يا عيسى** اذكر نعمتي عليك وعلى والدتك • **اذ ايدتك** قويتك • **روح القدس** جبريل يصلون به عليه ما يحيى قوله في المهد وكهلا • **قلت** غير ان يتعاونا على كلامك في حين الكهولة بالعقل وبلوغ الاشد والحق الذي لا يحيط حقا به الذكر ما ساوى الكتاب والحكمة • **هي** مثل يضرب للامر الذي يتسهل بحيث الذي كان يحمل فيها وتحمل فيه وليست من صلابته وكلا تحكم في ذلك من القبول وتبعيضهم • **قل** اخبر ساعة كذبت من ارسلت عنك يعني اليهود حين اذكر مجيء ملك كان يلبس الشعر ويأكل يوم مريم ثم كي لم يبت صحبت وكان ولد حواريين امرهم على السنة الرسل محمدون مسلمون من سار في دعوته • **عيسى** في محل النصب على اتباع حركة الابن تقول يا زيد في هند وهي اللغة الفاشية ويجوز ان يكون مضموما كقولك يا زيد بن عمرو والمثل عليه • **قل** اين الخبر من عمر وكون تحرك لان الترخم لا يكون الا في المفرد • **قلت** ما وصفهم به من الايمان والاخلاص وانما حكى دعاءهم لعلمه بانهم ظلموا انفسهم بالطلب الى ما كانوا يأبون وقيل هل يستطيع ربك تمثل الاستطاعة بمعنى الارادة كقوله تعالى فاراد ان يستفزهم • **وقرئ** هل تستطيع ربك اي هل يستطيع سؤال ربك والمعنى هل يسأله ان ينزل علينا مائدة • **قال** اتقوا الله ان كنتم مؤمنين اذ الايمان عليه الطعام وهي من عاداته اذا اعتضاه وبريدة كما تها • **قالوا** نريد ان نأكل منها ونطمئن قلوبنا بالمشاهدة • **ونعلم** ان قد صدقتنا بنبوتك • **ونكون** عليها من الشاهدين عند من لم يحضرها من بني اسرائيل او من الشاهدين لله بالوحدانية وبذلك بالنبوة عاكفين على ان عليها في موضع الحال وكانت دعواهم لارادة ذلك وكيف يدعون الايمان وقد سألوا ما سألوا • **عيسى** وحبيب بالتوفيق للحجة بكمالها في وسيلتهم الى الله بالطاعة والعمل بما في حيزها • **وقرئ** على البناء للمفعول • **تكن** وتكون بالتاء على التصغير • **اللهم** اصله يا الله فحذف حرف النداء وعوض منه الميم وتبعوا ان يكون لنا عيدا

اي يكون يوم نزولها عيدا هو يوم الاحد ومن ثم اتخذه النصارى عيدا • **وقيل** العيد الدور والعائد ولذلك يقال ليوم عيد فكان معناه يكون لنا مرورنا ودهرنا • **وقرئ** عيدا لله يكن علما جوابا للامر • **ونطعم** بالرفع على الاستئناف او الحال • **ونعلم** بالتشديد • **ونزداد** بالتخفيف • **ونصدقك** بالنون • **ونكون** بالنون والياء • **اولنا واخرنا** بدل لنا بتكرير العامل اي لمن في زماننا ممن حضر ومن يأتي بعدنا • **وقيل** لنا كلنا منها اولنا واخرنا او لاهل كل عصر • **وآية** منك دليلا على صحة نبوتك • **وارزقنا** الاجابة او الطعام • **وانت خير الرازقين** • **قال الله** اني منزلها عليكم • **فمن يكفر** بعد نزولها منكم • **بعد منكم** بعد انزالها • **اعذبه عذابا** اي تعذيبا • **لا اعذب** بالتشديد • **احدا** اي عذابا مثل عذابه • **من العالمين** عالمي زمانهم لان الله فضلهم على كثير من عباده او على عالمي زمانهم بما اعطاهم مما لم يعط غيرهم • **واذ قال الله** اذكر لقومك او لقومك او لهم ولقومك • **واذ** زائدة كما زيدت في قوله ثم اذا دعاكم دعوة من الارض • **قال** ابتداء كلام كما في قوله تعالى فاصطفى ثم قال لهاصوت الهاتف • **ءانت** بتحقيق الهمزتين وبتليين الثانية وبادخال الف بينهما على الوجهين • **قلت** ما قال لا يحتمل ان يكون معلوما لان الله تعالى لا يخفى عليه شيء ولكنه من مقتضى الظاهر وسنه فعلى هذا يكون قوله تعالى ما يكون لي ان اقول ما ليس لي بحق تفسيرا لقوله سبحانك ما يكون لي ان اقول ما ليس لي بحق او استئنافا كأنه قيل ما كان جوابه حين قال له ذلك فقيل ما يكون لي ان اقول ما ليس لي بحق • **ان كنت قلته** بمقتضى الطبع البشري • **فقد علمته** علما عظيما لا يخفى عليك • **تعلم ما في نفسي** ولا اعلم ما في نفسك لانك علام الغيوب • **ما قلت لهم** الا ما امرتني به • **ان اعبدوا الله** على ان اعبدوا الله • **ربي وربكم** • **وكنت عليهم شهيدا** رقيبا عليهم • **ما دمت فيهم** مقيما بين اظهرهم • **فلما توفيتني** رفعتني الى السماء • **كنت انت الرقيب عليهم** الحافظ لاحوالهم • **وانت على كل شيء شهيد** • **ان تعذبهم** بالاقامة على الكفر • **فانهم عبادك** وقد فعلت بهم ما يفعل السادة بالعبيد المتمردين • **وان تغفر لهم** بالتوبة عن الكفر • **فانك انت العزيز** القادر على الثواب والعقاب • **الحكيم** الذي لا يعذب ولا يعاقب الا لحكمة • **قال الله هذا** اشارة الى اليوم الذي ينفع فيه الصادقين صدقهم • **يوم ينفع الصادقين** بالرفع على انه خبر هذا والاضافة غير محضة لان المعنى على الاستقبال كقوله هذا عارض ممطرنا اي يمطرنا • **وقرئ** يوم بالنصب على الظرف والاضافة محضة والمعنى على هذا هذا الذي ذكرنا من كلام عيسى واقع يوم ينفع او يجوز ان يكون منصوبا على المدح بتقدير اعني يوم ينفع • **وقرأ** الاعمش يوم ينفع بالتنوين لقوله ونقول

تمت السورة

لا يعرف فان قلت ما معنى قوله يوم ينفع الصادقين صدقهم ان اريد صدقهم في الاخرة فليست الاخرة ... [illegible]

... [illegible] ...

فان قلت ... [illegible] ... قلت ... [illegible] ... وعن ... [illegible] ...

سورة الانعام مكية ... [illegible] ...

بسم الله الرحمن الرحيم

الحمد لله الذي خلق السموات والارض وجعل الظلمات والنور

جعل يتعدى الى مفعول واحد اذا كان بمعنى احدث وانشأ كقوله تعالى وجعل الظلمات والنور ... [illegible] ...

... [illegible] ...

قلت ... [illegible] ... فان قلت ... [illegible] ...

... [illegible] ...

... [illegible] ... فان قلت ... [illegible] ... قلت ... [illegible] ...

... [illegible] ...

[illegible]

أول من أسلم ولا تكونن من المشركين •
قل إني أخاف إن عصيت ربي عذاب
يوم عظيم • من يصرف عنه يومئذ
فقد رحمه وذلك الفوز المبين •
وإن يمسسك الله بضر فلا كاشف
له إلا هو وإن يمسسك بخير فهو
على كل شيء قدير • وهو القاهر فوق عباده
وهو الحكيم الخبير • قل أي شيء أكبر شهادة
قل الله شهيد بيني وبينكم وأوحي إلي هذا القرآن
لأنذركم به ومن بلغ أئنكم لتشهدون أن مع
الله آلهة أخرى قل لا أشهد قل إنما هو
إله واحد وإنني بريء مما تشركون • الذين آتيناهم
الكتاب يعرفونه كما يعرفون أبناءهم الذين خسروا أنفسهم
فهم لا يؤمنون • ومن أظلم ممن افترى على الله كذبا
أو كذب بآياته إنه لا يفلح الظالمون • ويوم
نحشرهم جميعا ثم نقول للذين أشركوا أين شركاؤكم
الذين كنتم تزعمون • ثم لم تكن فتنتهم

[illegible]

[illegible]

إلا أن قالوا والله ربنا ما كنا مشركين • انظر
كيف كذبوا على أنفسهم وضل عنهم ما كانوا
يفترون • ومنهم من يستمع إليك وجعلنا
على قلوبهم أكنة أن يفقهوه وفي
آذانهم وقرا وإن يروا كل آية لا يؤمنوا
بها حتى إذا جاءوك يجادلونك يقول
الذين كفروا إن هذا إلا أساطير
الأولين • وهم ينهون عنه وينأون عنه
وإن يهلكون إلا أنفسهم وما يشعرون •
ولو ترى إذ وقفوا على النار فقالوا
يا ليتنا نرد ولا نكذب بآيات ربنا
ونكون من المؤمنين • بل بدا لهم
ما كانوا يخفون من قبل ولو
ردوا لعادوا لما نهوا عنه وإنهم
لكاذبون • وقالوا
إن هي إلا حياتنا الدنيا

[illegible]

وما نحن بمبعوثين • ولو ترى إذ وقفوا على ربهم قال أليس هذا بالحق قالوا بلى وربنا قال فذوقوا العذاب بما كنتم تكفرون • قد خسر الذين كذبوا بلقاء الله حتى إذا جاءتهم الساعة بغتة قالوا يا حسرتنا على ما فرطنا فيها وهم يحملون أوزارهم على ظهورهم ألا ساء ما يزرون • وما الحياة الدنيا إلا لعب ولهو وللدار الآخرة خير للذين يتقون أفلا تعقلون • قد نعلم إنه ليحزنك الذي يقولون فإنهم لا يكذبونك ولكن الظالمين بآيات الله يجحدون • ولقد كذبت رسل من قبلك فصبروا على ما كذبوا وأوذوا حتى أتاهم نصرنا ولا مبدل لكلمات الله ولقد جاءك من نبإ المرسلين • وإن كان كبر عليك إعراضهم فإن استطعت أن تبتغي نفقا في الأرض أو سلما في السماء فتأتيهم بآية ولو شاء الله لجمعهم على الهدى فلا تكونن من الجاهلين • إنما يستجيب الذين يسمعون والموتى يبعثهم

الله ثم إليه يرجعون • وقالوا لولا نزل عليه آية من ربه قل إن الله قادر على أن ينزل آية ولكن أكثرهم لا يعلمون • وما من دابة في الأرض ولا طائر يطير بجناحيه إلا أمم أمثالكم ما فرطنا في الكتاب من شيء ثم إلى ربهم يحشرون • والذين كذبوا بآياتنا صم وبكم في الظلمات من يشإ الله يضلله ومن يشأ يجعله على صراط مستقيم • قل أرأيتكم إن أتاكم عذاب الله أو أتتكم الساعة أغير الله تدعون إن كنتم صادقين • بل إياه تدعون فيكشف ما تدعون إليه إن شاء وتنسون ما تشركون • ولقد أرسلنا إلى أمم من قبلك فأخذناهم بالبأساء والضراء لعلهم يتضرعون • فلولا إذ جاءهم

بأسنا تضرعوا معناه نفي التضرع كأنه قيل لم يتضرعوا إذ جاءهم بأسنا ولكنه جاء بلولا ليفيد أنه لم يكن لهم عذر في
ترك التضرع إلا عنادهم وقسوة قلوبهم وإعجابهم بأعمالهم التي زينها الشيطان لهم فلما نسوا ما ذكروا به من البأساء
والضراء أي تركوا الاتعاظ به ولم ينفع فيهم ولم يزجرهم فتحنا عليهم أبواب كل شيء من الصحة والسعة وصنوف النعمة أي
عليهم من فنون الغلاء والسراء كما يفعل الأب المشفق بولده يخاشنه تارة ويلاطفه أخرى طلبا لصلاحه حتى إذا فرحوا بما
أوتوا من الخير والنعم لم يزيدوا على الفرح والبطر من غير انتداب لشكر ولا تصد لتوبة واعتذار أخذناهم بغتة فإذا هم
مبلسون واجمون متحسرون آيسون فقطع دابر القوم الذين ظلموا والحمد لله رب
العالمين [illegible]

[illegible]

هذا إلا أن يقوم عنك وقال الحمد لله الذي لم يمتني حتى أمرني أن أصبر نفسي مع قوم من أمتي معكم المحيا ومعكم الممات
ما عليك من حسابهم من شيء كقوله إن حسابهم إلا على ربي لو تشعرون وذلك أنهم طعنوا في دينهم وإخلاصهم
فقال ما عليك من حسابهم من شيء بعد شهادته لهم بالإخلاص وبإرادة وجه الله في أعمالهم على معنى وإن كان
الأمر على ما تقولون عند الله فما يلزمك إلا اعتبار الظاهر والاتسام بسيرة المتقين وإن كان لهم باطن غير مرضي
فحسابهم عليهم لازم لهم لا يتعداهم إليك كما أن حسابك عليك لا يتعداك إليهم كقوله ولا تزر وازرة وزر
أخرى فإن قلت أما كفى قوله ما عليك من حسابهم من شيء حتى ضم إليه وما من حسابك عليهم من شيء
قلت قد جعلت الجملتان بمنزلة جملة واحدة وقصد بهما مؤدى واحد وهو المعنى في قوله ولا تزر وازرة وزر أخرى
ولا يستقل بهذا المعنى إلا الجملتان جميعا كأنه قيل لا تؤاخذ أنت ولا هم بحساب صاحبه وقيل الضمير
للمشركين والمعنى لا تؤاخذ ولا هم بحسابك حتى يهمك إيمانهم ويحركك الحرص عليهم إلى أن تطرد المؤمنين

[illegible]

ان الحكم الا لله في تأخير عذابكم يقضي الحق أي القضاء الحق في كل ما يقضي من التأخير والتعجيل في اقضيه وهو خير الفاصلين أي القاضين وقرئ يقص الحق أي يتبع الحق والحكمة فيما يحكم به ويقدره من قص أثره قل لو أن عندي أي في قدرتي وإمكاني ما تستعجلون به من العذاب لقضي الأمر بيني وبينكم لأهلكتكم عاجلا غضبا لربي وامتعاضا من تكذيبكم به ولتخلصت منكم سريعا والله أعلم بالظالمين وبما يجب في الحكمة من كنه عقابهم [illegible]

[illegible]

[illegible]

هو الهدى وحده وما وراءه ضلال وغي ومن يمنع خيره الإسلام وبنا فماذا بعد الحق إلا الضلال **فإن قلت** ما محل الجملة من الإعراب **قلت** النصب على الحال من الضمير في عليه أو على اعتراضا أو الرفع على هي استئنافا من هوى إذا انحدر **قلت** هو إما مصدر **قلت** ما محل **قلت** النصب عطفا على محل قوله إن هدى الله هو الهدى **قلت** ما معنى اللام في لنسلم **قلت** هي مثلها في لأمرت معناه وعلة الأمر بالإسلام لأجل أن نسلم **فإن قلت** فإذا كان هذا وارد الله شأن الأنبياء أن يكونوا مسلمين فكيف قيل للرسول قل إن هدى الله هو الهدى **قلت** للإخبار بأن الذي كان من رسول الله صلى الله عليه وسلم وأصحابه من حصوصا جبه وجبه وبني الصديق رضي الله عنه **فإن قلت** ما معنى اللام في لنسلم **قلت** هي مثلها في لأمرت معناه أن نسلم وعلة الأمر بالإسلام أن نسلم وأن أنتهي أي للإسلام وكأنه قيل أسلمنا لنسلم **قلت** ما معنى الواو في وأن أقيموا **قلت** هي واو الجمع وأن أقيموا الصلاة في محل النصب عطفا على الأمر بالإسلام **فإن قلت** فما معنى الجمع بين الإسلام والصلاة **قلت** الجمع بينهما لأن الإسلام هو الإخلاص لله والصلاة هي الخضوع له **فإن قلت**

[illegible]

تجعلونه قراطيس تبدونها وتخفون
كثيرا وعلمتم ما لم تعلموا أنتم ولا آباؤكم
قل الله ثم ذرهم في خوضهم يلعبون • وهذا
كتاب أنزلناه مبارك مصدق الذي بين يديه و
لتنذر أم القرى ومن حولها والذين يؤمنون
بالآخرة يؤمنون به وهم على صلاتهم يحافظون •
ومن أظلم ممن افترى على الله كذبا أو قال
أوحي إلي ولم يوح إليه شيء ومن قال سأنزل
مثل ما أنزل الله ولو ترى إذ الظالمون
في غمرات الموت والملائكة باسطوا أيديهم
أخرجوا أنفسكم اليوم تجزون عذاب
الهون بما كنتم تقولون على الله غير الحق وكنتم
عن آياته تستكبرون • ولقد جئتمونا
فرادى كما خلقناكم أول مرة وتركتم
ما خولناكم وراء ظهوركم وما نرى معكم

[illegible]

[illegible]

شفعاءكم الذين زعمتم أنهم فيكم شركاء لقد
تقطع بينكم وضل عنكم ما كنتم تزعمون •
إن الله فالق الحب والنوى يخرج
الحي من الميت ومخرج الميت من الحي ذلكم
الله فأنى تؤفكون • فالق الإصباح وجاعل
الليل سكنا والشمس والقمر حسبانا
ذلك تقدير العزيز العليم • وهو
الذي جعل لكم النجوم لتهتدوا بها في
ظلمات البر والبحر قد فصلنا الآيات لقوم
يعلمون • وهو الذي أنشأكم من نفس واحدة
فمستقر ومستودع قد فصلنا الآيات لقوم
يفقهون • وهو الذي أنزل من السماء ماء
فأخرجنا به نبات كل شيء فأخرجنا منه خضرا
نخرج منه حبا متراكبا ومن النخل من طلعها

[illegible]

[illegible]

وَجَنَّاتٍ مِنْ أَعْنَابٍ وَالزَّيْتُونَ وَالرُّمَّانَ مُشْتَبِهًا وَغَيْرَ مُتَشَابِهٍ انْظُرُوا إِلَىٰ ثَمَرِهِ إِذَا أَثْمَرَ وَيَنْعِهِ إِنَّ فِي ذَٰلِكُمْ لَآيَاتٍ لِقَوْمٍ يُؤْمِنُونَ • وَجَعَلُوا لِلَّهِ شُرَكَاءَ الْجِنَّ وَخَلَقَهُمْ وَخَرَقُوا لَهُ بَنِينَ وَبَنَاتٍ بِغَيْرِ عِلْمٍ سُبْحَانَهُ وَتَعَالَىٰ عَمَّا يَصِفُونَ • بَدِيعُ السَّمَاوَاتِ وَالْأَرْضِ أَنَّىٰ يَكُونُ لَهُ وَلَدٌ وَلَمْ تَكُنْ لَهُ صَاحِبَةٌ وَخَلَقَ كُلَّ شَيْءٍ وَهُوَ بِكُلِّ شَيْءٍ عَلِيمٌ • ذَٰلِكُمُ اللَّهُ رَبُّكُمْ لَا إِلَٰهَ إِلَّا هُوَ خَالِقُ كُلِّ شَيْءٍ فَاعْبُدُوهُ وَهُوَ عَلَىٰ كُلِّ شَيْءٍ وَكِيلٌ • لَا تُدْرِكُهُ الْأَبْصَارُ وَهُوَ يُدْرِكُ الْأَبْصَارَ وَهُوَ اللَّطِيفُ الْخَبِيرُ • قَدْ جَاءَكُمْ بَصَائِرُ مِنْ رَبِّكُمْ فَمَنْ أَبْصَرَ فَلِنَفْسِهِ وَمَنْ عَمِيَ فَعَلَيْهَا

[illegible]

[illegible]

وَمَا أَنَا عَلَيْكُمْ بِحَفِيظٍ • وَكَذَٰلِكَ نُصَرِّفُ الْآيَاتِ وَلِيَقُولُوا دَرَسْتَ وَلِنُبَيِّنَهُ لِقَوْمٍ يَعْلَمُونَ • اتَّبِعْ مَا أُوحِيَ إِلَيْكَ مِنْ رَبِّكَ لَا إِلَٰهَ إِلَّا هُوَ وَأَعْرِضْ عَنِ الْمُشْرِكِينَ • وَلَوْ شَاءَ اللَّهُ مَا أَشْرَكُوا وَمَا جَعَلْنَاكَ عَلَيْهِمْ حَفِيظًا وَمَا أَنْتَ عَلَيْهِمْ بِوَكِيلٍ • وَلَا تَسُبُّوا الَّذِينَ يَدْعُونَ مِنْ دُونِ اللَّهِ فَيَسُبُّوا اللَّهَ عَدْوًا بِغَيْرِ عِلْمٍ كَذَٰلِكَ زَيَّنَّا لِكُلِّ أُمَّةٍ عَمَلَهُمْ ثُمَّ إِلَىٰ رَبِّهِمْ مَرْجِعُهُمْ فَيُنَبِّئُهُمْ بِمَا كَانُوا يَعْمَلُونَ • وَأَقْسَمُوا بِاللَّهِ جَهْدَ أَيْمَانِهِمْ لَئِنْ جَاءَتْهُمْ آيَةٌ لَيُؤْمِنُنَّ بِهَا قُلْ إِنَّمَا الْآيَاتُ عِنْدَ اللَّهِ وَمَا يُشْعِرُكُمْ أَنَّهَا إِذَا جَاءَتْ لَا يُؤْمِنُونَ •

[illegible]

[illegible]

ونقلب افئدتهم وابصارهم كما لم يؤمنوا به اول مرة ونذرهم في طغيانهم يعمهون • ولو اننا نزلنا اليهم الملائكة وكلمهم الموتى وحشرنا عليهم كل شيء قبلا ما كانوا ليؤمنوا الا ان يشاء الله ولكن اكثرهم يجهلون • وكذلك جعلنا لكل نبي عدوا شياطين الانس والجن يوحي بعضهم الى بعض زخرف القول غرورا ولو شاء ربك ما فعلوه فذرهم وما يفترون • ولتصغى اليه افئدة الذين لا يؤمنون بالآخرة وليرضوه وليقترفوا ما هم مقترفون • افغير الله ابتغي حكما وهو الذي انزل اليكم الكتاب مفصلا والذين آتيناهم الكتاب يعلمون انه منزل من ربك بالحق فلا تكونن من الممترين • وتمت كلمت ربك صدقا وعدلا لا مبدل لكلماته وهو السميع العليم • وان تطع اكثر من في الارض يضلوك عن سبيل الله ان يتبعون الا الظن وان هم الا يخرصون • ان ربك هو اعلم من يضل عن سبيله وهو اعلم بالمهتدين •

[illegible]

[illegible]

ان كنتم بآياته مؤمنين • وما لكم الا تأكلوا مما ذكر اسم الله عليه وقد فصل لكم ما حرم عليكم الا ما اضطررتم اليه وان كثيرا ليضلون باهوائهم بغير علم ان ربك هو اعلم بالمعتدين • وذروا ظاهر الاثم وباطنه ان الذين يكسبون الاثم سيجزون بما كانوا يقترفون • ولا تأكلوا مما لم يذكر اسم الله عليه وانه لفسق وان الشياطين ليوحون الى اوليائهم ليجادلوكم وان اطعتموهم انكم لمشركون • اومن كان ميتا فاحييناه وجعلنا له نورا يمشي به في الناس كمن مثله في الظلمات ليس بخارج منها كذلك زين للكافرين ما كانوا يعملون • وكذلك جعلنا في كل قرية اكابر مجرميها ليمكروا فيها وما يمكرون الا بانفسهم وما يشعرون • واذا جاءتهم آية قالوا لن نؤمن حتى نؤتى مثل ما اوتي رسل الله الله اعلم حيث يجعل رسالته سيصيب الذين اجرموا صغار عند الله وعذاب شديد بما كانوا يمكرون • فمن يرد الله ان يهديه يشرح صدره للاسلام ومن يرد ان يضله يجعل صدره ضيقا حرجا كانما يصعد في السماء كذلك يجعل الله الرجس على الذين لا يؤمنون • وهذا صراط ربك مستقيما قد فصلنا الآيات لقوم يذكرون

[illegible]

أكونه إلا تعلم نفسي ما أخفي لهم من قرة أعين وهو وليهم من إليهم ومحبتهم أي ناصرهم على أعدائهم كما كانوا تعلمونه بسبب أعمالهم أو متولي أمرهم جزاء وفاقا لما كانوا يعملون ويوم يحشرهم منصوب بمحذوف أي واذكر لهم يوم يحشرهم أي ويوم يحشرهم قلنا يا معشر الجن أو ويوم يحشرهم وقلنا يا معشر الجن كناية لم يلابسه صعق لفظا ولا معنى والضمير الذي يحشرهم للمكلفين ويعمهم والجن هم قد استكثرتم من الإنس اضللتم منهم كثيرا وجعلتموهم أتباعكم يختص معكم منهم للجن الغيور كما تفعل استكثر من الجنود واستكثر فلان من أتباع وقالوا وليهم من الإنس الذين أطاعوهم وانسعوا إلى وسوستهم ربنا استمتع بعضنا ببعض أي انتفع الإنس بالشياطين حيث دلوهم على الشهوات وفتحوا لهم أبواب التوصل إليها وانتفع الجن بالإنس حيث أطاعوهم وساعدوهم على مرادهم وسنوا لهم إغواءهم وقيل استمتاع الإنس بالجن ما كانوا يقدرونه من أن الجن يحبونهم ويعوذون برجال من الإنس فزادوهم رهقا وقيل كان الرجل إذا نزل واديا وخاف قال أعوذ برب هذا الوادي يعني سيد الجن وكبيرهم استمتاع الجن بالإنس عرفانهم الإنس لهم بالقدرة على الدفع عنهم وإجارتهم لهم ولغتنا أبطأنا الذي بلغت لنا يعنون يوم البعث ويحتمل الكلام أعم من أن يكون منهم ما كان بعضهم من جملة الهوى واتباع الشياطين وإما بالكسب بالمعاصي والإسلام لأمرهم وتحسرهم على ما فرطوا فيه خالدين فيها إلا ما شاء الله لأهل الطاعات التي يختلفون فيها من عذاب النار على قدر أعمالهم إن ربك حكيم في أفعاله عليم بأحوال عباده فقال زيد انهم يعذبون بأدنى شيء فيه من الزمهرير ثم تجيء بعضهم إلى بعض فتعاود من بعضهم قشعاوون وبطاريه المزمهرير الذي طعم بوارد وبرد المهاد أن تفتق من حياة وتفتح على أهلها سمعت وتدعو على أنه لا يشاء عليه من العقوبة والتشديد أشد الوعيد مع تحكم الإيذاء الذي هو أشد ربك الحكيم عليم بأن أكثر ذرية بعضا تحليلهم حتى يتولى بعضهم الإنس أو يجعل بعضهم كما كانوا في الدنيا كما تكونون يعاقبكم يوم القيامة على حسب الوجه الجن هل بلغت اللهم نعم الإنس ربنا اللهم نعم الجن هل بلغت اللهم نعم الإنس ربنا اللهم نعم ولم يفرق بين مكلفين من جنسهم لأنهم به لا أنتم من الإنس خاصة وإنما قال ربنا صح ذلك وأنكان من أحدهما وقيل أراد رسل الإنس ورسول الله صلى الله عليه وسلم إلى الجن ورسل الجن هل أتتكم رسل منكم يقصون عليكم آياتي وينذرونكم لقاء يومكم هذا قالوا شهدنا على أنفسنا وغرتهم الحياة الدنيا وشهدوا على أنفسهم أنهم كانوا كافرين ذلك أن لم يكن ربك مهلك القرى بظلم وأهلها غافلون ذلك أي الأمر ذلك أو ذلك مبتدأ خبره لأن الشأن لم يكن ربك مهلك القرى بظلمهم أي بسبب ظلم أقدموا عليه أو ظالما على أنه لو أهلكهم وهم غافلون لم يأتهم رسول وكتاب لكان ظالما وهو متعال عن الظلم

عذابهم وهو ما يحل بهم عاجلا كالقتل والأسر وآجلا ونزلوا منازلهم ودرجاتهم جميعا مما عملوا من الخير والشر وما ربك بغافل عما يعملون أي إذا كان لا يخفى عليه أعمال العباد فكيف يخفى عليه جزاؤها وهو كناية عن المجازاة وربك الغني ذو الرحمة إن يشأ يذهبكم أيها العصاة ويستخلف من بعدكم ما يشاء من الخلق المطيع كما أنشأكم من ذرية قوم آخرين من أولاد قوم آخرين لم يكونوا على مثل صفتكم وهم أهل سفينة نوح عليه السلام وإما أن يهلكوا كما أهلكتم إن ما توعدون لآت وما أنتم بمعجزين فائتين ما وعدكم الله من الثواب والعقاب قل يا قوم اعملوا على مكانتكم على حالتكم التي أنتم عليها من العداوة والمكانة والمكان بمعنى واحد وقيل مصدر مكن مكانة كقام قياما وقعد قعادا إني عامل على مكانتي التي أمرني الله بها فسوف تعلمون عاقبة الدار أي من يكون له العاقبة المحمودة في الدار وهذا تهديد على طريقة الإنصاف في المقال ودون حسن مع تحقيق شر الوعيد والوثوق بأن المتوعد محقوق أن المشركين جعلوا لله مما ذرأ من الحرث والأنعام نصيبا فقالوا هذا لله بزعمهم وهذا لشركائنا فما كان لشركائهم فلا يصل إلى الله وما كان لله فهو يصل إلى شركائهم ساء ما يحكمون وكذلك زين لكثير من المشركين قتل أولادهم شركاؤهم ليردوهم وليلبسوا عليهم دينهم ولو شاء الله ما فعلوه فذروهم وما يفترون وقالوا هذه أنعام وحرث حجر فعل بمعنى مفعول كالذبح والطحن ويستوي فيه الوصف بالمذكر والمؤنث والواحد والجمع

وقالوا ما في بطون هذه الأنعام خالصة لذكورنا ومحرم على أزواجنا وإن يكن ميتة فهم فيه شركاء سيجزيهم وصفهم الكذب إنه حكيم في أفعاله عليم بأحوال عباده وقد خسر الذين قتلوا أولادهم سفها بغير علم وحرموا ما رزقهم الله افتراء على الله قد ضلوا وما كانوا مهتدين وهو الذي أنشأ جنات معروشات وغير معروشات والنخل والزرع مختلفا أكله والزيتون والرمان متشابها وغير متشابه كلوا من ثمره إذا أثمر وآتوا حقه يوم حصاده ولا تسرفوا إنه لا يحب المسرفين ومن الأنعام حمولة وفرشا كلوا مما رزقكم الله ولا تتبعوا خطوات الشيطان إنه لكم عدو مبين ثمانية أزواج من الضأن اثنين ومن المعز اثنين قل آلذكرين حرم أم الأنثيين أمّا اشتملت عليه أرحام الأنثيين نبئوني بعلم إن كنتم صادقين ومن الإبل اثنين ومن البقر اثنين قل آلذكرين حرم أم الأنثيين أمّا اشتملت عليه أرحام الأنثيين أم كنتم شهداء إذ وصاكم الله بهذا فمن أظلم ممن افترى على الله كذبا ليضل الناس بغير علم إن الله لا يهدي القوم الظالمين قل لا أجد في ما أوحي إليّ محرما على طاعم يطعمه إلا أن يكون ميتة أو دما مسفوحا أو لحم خنزير فإنه رجس أو فسقا أهل لغير الله به فمن اضطر غير باغ ولا عاد فإن ربك غفور رحيم وعلى الذين هادوا حرمنا كل ذي ظفر ومن البقر والغنم حرمنا عليهم شحومهما إلا ما حملت ظهورهما أو الحوايا أو ما اختلط بعظم ذلك جزيناهم ببغيهم وإنا لصادقون فإن كذبوك فقل ربكم ذو رحمة واسعة ولا يرد بأسه عن القوم المجرمين سيقول الذين أشركوا لو شاء الله ما أشركنا ولا آباؤنا ولا حرمنا من شيء كذلك كذب الذين من قبلهم حتى ذاقوا بأسنا قل هل عندكم من علم فتخرجوه لنا إن تتبعون إلا الظن وإن أنتم إلا تخرصون قل فلله الحجة البالغة فلو شاء لهداكم أجمعين قل هلم شهداءكم الذين يشهدون أن الله حرم هذا فإن شهدوا فلا تشهد معهم ولا تتبع أهواء الذين كذبوا بآياتنا والذين لا يؤمنون بالآخرة وهم بربهم يعدلون قل تعالوا أتل ما حرم ربكم عليكم ألا تشركوا به شيئا وبالوالدين إحسانا ولا تقتلوا أولادكم من إملاق نحن نرزقكم وإياهم ولا تقربوا الفواحش ما ظهر منها وما بطن ولا تقتلوا النفس التي حرم الله إلا بالحق ذلكم وصاكم به لعلكم تعقلون ولا تقربوا مال اليتيم إلا بالتي هي أحسن حتى يبلغ أشده وأوفوا الكيل والميزان بالقسط لا نكلف نفسا إلا وسعها وإذا قلتم فاعدلوا ولو كان ذا قربى وبعهد الله أوفوا ذلكم وصاكم به لعلكم تذكرون وأن هذا صراطي مستقيما فاتبعوه ولا تتبعوا السبل فتفرق بكم عن سبيله ذلكم وصاكم به لعلكم تتقون ثم آتينا موسى الكتاب تماما على الذي أحسن وتفصيلا لكل شيء وهدى ورحمة لعلهم بلقاء ربهم يؤمنون وهذا كتاب أنزلناه مبارك فاتبعوه واتقوا لعلكم ترحمون أن تقولوا إنما أنزل الكتاب على طائفتين من قبلنا وإن كنا عن دراستهم لغافلين أو تقولوا لو أنا أنزل علينا الكتاب لكنا أهدى منهم فقد جاءكم بينة من ربكم وهدى ورحمة فمن أظلم ممن كذب بآيات الله وصدف عنها سنجزي الذين يصدفون عن آياتنا سوء العذاب بما كانوا يصدفون هل ينظرون إلا أن تأتيهم الملائكة أو يأتي ربك أو يأتي بعض آيات ربك يوم يأتي بعض آيات ربك لا ينفع نفسا إيمانها لم تكن آمنت من قبل أو كسبت في إيمانها خيرا قل انتظروا إنا منتظرون إن الذين فرقوا دينهم وكانوا شيعا لست منهم في شيء إنما أمرهم إلى الله ثم ينبئهم بما كانوا يفعلون من جاء بالحسنة فله عشر أمثالها ومن جاء بالسيئة فلا يجزى إلا مثلها وهم لا يظلمون قل إنني هداني ربي إلى صراط مستقيم دينا قيما ملة إبراهيم حنيفا وما كان من المشركين قل إن صلاتي ونسكي ومحياي ومماتي لله رب العالمين لا شريك له وبذلك أمرت وأنا أول المسلمين قل أغير الله أبغي ربا وهو رب كل شيء ولا تكسب كل نفس إلا عليها ولا تزر وازرة وزر أخرى ثم إلى ربكم مرجعكم فينبئكم بما كنتم فيه تختلفون وهو الذي جعلكم خلائف الأرض ورفع بعضكم فوق بعض درجات ليبلوكم في ما آتاكم إن ربك سريع العقاب وإنه لغفور رحيم

لا ذكورة حكما لأشياء غير الصفات **وفرا** للمس وقتادة بضم الجاء **وعن** ابن عباس خرج وهو مرض التضييق وكانوا لا يعتنون بشأنهم حرثهم وأنعامهم فأرادوا أن يقربوا ما يقربونه إلى الله تعالى بزعمهم فقالوا هذا لله بزعمهم وهذا لشركائنا فما كان لشركائهم لم يقبل منهم وما كان لله قبل منهم وكانوا لا يطعمون الرجال دون النساء **وأنعام حرمت ظهورها** هي البحائر والسوائب والحوامي **وأنعام لا يذكرون اسم الله عليها** في الذبح والمراد بها أصنامهم وقيل لا يحجون عليها ولا يلبون عليها ظهورها في المعنى **أنعام** منصوب بفعل مضمر دل عليه ما قبله أي وأنشأ أنعاما **لا يذكرون اسم الله عليها** في الذبح **افتراء** مفعول له **عليه** أي على الله **سيجزيهم بما كانوا يفترون** **وقالوا ما في بطون هذه الأنعام خالصة لذكورنا ومحرم على أزواجنا** كانوا يقولون إن خرج الحي من السقب حيا فهو خالص للذكور لا يأكل منه الإناث وما ولد منها ميتا اشتركوا فيه الذكور والإناث **وإن يكن ميتة** الميتة هنا ما لم تذك سواء كان حيا عند الذكاة أو ميتا **فهم فيه شركاء** الإناث والذكور في أكله **سيجزيهم وصفهم** أي جزاء وصفهم **إنه حكيم عليم** **قد خسر الذين قتلوا أولادهم سفها بغير علم** قتلهم وأدهم البنات خشية الفقر **وحرموا ما رزقهم الله افتراء على الله** بتحريم ما حرموا **قد ضلوا وما كانوا مهتدين** **وهو الذي أنشأ جنات** بساتين **معروشات** مرفوعات على ما يعرش من الكروم **وغير معروشات** ما انبته الله تعالى في البر والجبال مما لا صنع للآدميين فيه **والنخل والزرع مختلفا أكله** ثمره في الطعم **والزيتون والرمان متشابها وغير متشابه** في الورق **كلوا من ثمره إذا أثمر** أي إذا بلغ وأدرك **وآتوا حقه يوم حصاده** أي ما وجب فيه من العشر ونصف العشر **ولا تسرفوا** بالتصدق به كله **إنه لا يحب المسرفين** **ومن الأنعام حمولة** ما يحمل الأثقال **وفرشا** صغارا كالفصلان والعجاجيل أو الغنم لدنوها من الأرض **كلوا مما رزقكم الله ولا تتبعوا خطوات الشيطان** في التحليل والتحريم من عند أنفسكم كما فعل أهل الجاهلية **ثمانية أزواج** بدل من حمولة وفرشا **اثنين** زوجين أثنين يريد الذكر والأنثى كالجمل والناقة والثور والبقرة والكبش والنعجة

والتيس والعنز والواحد زوج فهو فرد إذا كان وحده فهو زوج إذا كان معه غيره من جنسه شيء كل واحد منهما زوجا وهما زوجان بدليل قوله خلق الزوجين الذكر والأنثى والدليل عليه قوله ثمانية أزواج ثم فسرها بقوله من الضأن اثنين ومن المعز اثنين ومن الإبل اثنين ومن البقر اثنين ونحو سعيد الزند بالزوج يريد أن كل واحد منهما مزدوج بصاحبه أي مقرون به **قل آلذكرين حرم أم الأنثيين** أي ليس حرم شيئا من هذه الأنواع **أما اشتملت عليه أرحام الأنثيين** أي ليس في بطون الإناث ما حرم **أم كنتم شهداء** حضورا **إذ وصاكم الله بهذا** أي لم تكونوا حاضرين حين حرم الله عليكم هذا **فمن أظلم ممن افترى على الله كذبا ليضل الناس بغير علم** **إن الله لا يهدي القوم الظالمين** **قل لا أجد في ما أوحي إلي محرما** أي في القرآن **على طاعم يطعمه إلا أن يكون ميتة** أي إلا أن يكون الشيء المأكول ميتة **أو دما مسفوحا** أي مصبوبا سائلا كالدم في العروق بعد الذبح **أو لحم خنزير فإنه رجس** أي هذه الأشياء نجسة **أو فسقا** أهل لغير الله به فسمي الشاة عليه عند تناولها **فمن اضطر غير باغ** على المضطر **ولا عاد** متجاوز قدر حاجته من تناوله **فإن ربك غفور رحيم** لما أخذه **وعلى الذين هادوا** حرمنا **كل ذي ظفر** ذوات الظفر مما لا يصيد من الدواب أو طائر **وكل ذي ظفر** ما لا يقسم أصابعه كالإبل والنعام **ومن البقر والغنم حرمنا عليهم شحومهما** الثروب **إلا ما حملت ظهورهما** الألية **أو الحوايا** المباعر **أو ما اختلط بعظم** كشحم الحقوين **ذلك جزيناهم ببغيهم** بسبب ظلمهم **وإنا لصادقون** فيما وعدنا به العصاة لا يخلف ما وعدنا أهل الطاعة فلما عصوه بعد الحنانهم الوعيد أطلعنا بهم الغلاء **فإن كذبوك** يا محمد **فقل ربكم ذو رحمة واسعة** لأهل طاعته **ولا يرد بأسه** مع سعة رحمته **عن القوم المجرمين** فلا يفتر بمجاوزة رحمته من خرق منهم فقد **سيقول الذين أشركوا** اخبارا عما سيقولون **لو شاء الله ما أشركنا ولا آباؤنا ولا حرمنا من شيء** كما قال المشركون **كذلك كذب الذين من قبلهم** أهلكوا لكذبهم **حتى ذاقوا بأسنا** عذابنا **قل هل عندكم من علم** هل عندكم علم **فتخرجوه لنا** فتظهروه **إن تتبعون إلا الظن** في عبادة الأصنام **وإن أنتم إلا تخرصون** تكذبون **قل فلله الحجة البالغة** على خلقه **فلو شاء لهداكم أجمعين** إلى الجنة **هلم شهداءكم** أحضروهم **الذين يشهدون أن الله حرم هذا** الذي حرمتم **فإن شهدوا فلا تشهد معهم** لأنهم كاذبون **ولا تتبع أهواء الذين كذبوا بآياتنا** القرآن **والذين لا يؤمنون بالآخرة وهم بربهم يعدلون** يشركون **قل تعالوا أتل** أقرأ **ما حرم ربكم عليكم** في الآيات الثلاث **ألا تشركوا به شيئا وبالوالدين إحسانا** أن تحسنوا إليهما **ولا تقتلوا أولادكم من إملاق** فقر **نحن نرزقكم وإياهم** **ولا تقربوا الفواحش** الزنا **ما ظهر منها وما بطن** علانيته وسره **ولا تقتلوا النفس التي حرم الله** قتلها **إلا بالحق** بالقود **ذلكم وصاكم به لعلكم تعقلون** **ولا تقربوا مال اليتيم إلا بالتي هي أحسن** بالخلة التي هي أحسن **حتى يبلغ أشده** وهو احتلام الغلام وبلوغ الجارية **وأوفوا الكيل والميزان بالقسط** بالعدل **لا نكلف نفسا إلا وسعها** طاقتها **وإذا قلتم** في شهادة أو حكم **فاعدلوا** فيه **ولو كان ذا قربى** قرابة المشهود له **وبعهد الله أوفوا** **ذلكم وصاكم به لعلكم تذكرون** **وأن هذا صراطي مستقيما** دينا قيما **فاتبعوه ولا تتبعوا السبل** الطرق المختلفة **فتفرق بكم عن سبيله** دينه **ذلكم وصاكم به لعلكم تتقون** **ثم آتينا موسى الكتاب** التوراة **تماما على الذي أحسن** أي على من أحسن العمل بالخير **وتفصيلا لكل شيء** مما يحتاج إليه في الدين **وهدى ورحمة لعلهم بلقاء ربهم يؤمنون** **وهذا كتاب أنزلناه مبارك** كثير الخير **فاتبعوه واتقوا لعلكم ترحمون** **أن تقولوا** كراهة أن تقولوا **إنما أنزل الكتاب على طائفتين من قبلنا** اليهود والنصارى **وإن كنا عن دراستهم لغافلين** **أو تقولوا لو أنا أنزل علينا الكتاب لكنا أهدى منهم** **فقد جاءكم بينة من ربكم وهدى ورحمة** **فمن أظلم ممن كذب بآيات الله وصدف عنها** أعرض عنها **سنجزي الذين يصدفون عن آياتنا سوء العذاب بما كانوا يصدفون** **هل ينظرون** ما ينتظر **إلا أن تأتيهم الملائكة** لقبض أرواحهم **أو يأتي ربك** أمره أو عذابه **أو يأتي بعض آيات ربك** طلوع الشمس من مغربها **يوم يأتي بعض آيات ربك لا ينفع نفسا إيمانها** عند طلوع الشمس من مغربها **لم تكن آمنت من قبل** طلوعها **أو كسبت في إيمانها خيرا** بالتوبة **قل انتظروا إنا منتظرون** **إن الذين فرقوا دينهم** اختلفوا فيه **وكانوا شيعا** فرقا **لست منهم في شيء** **إنما أمرهم إلى الله ثم ينبئهم بما كانوا يفعلون** **من جاء بالحسنة فله عشر أمثالها** **ومن جاء بالسيئة فلا يجزى إلا مثلها وهم لا يظلمون** **قل إنني هداني ربي إلى صراط مستقيم** **دينا قيما** بدل من محل إلى صراط **ملة إبراهيم** عطف بيان **حنيفا** مائلا عن الأديان كلها إلى الدين **وما كان من المشركين** **قل إن صلاتي ونسكي** ذبحي **ومحياي ومماتي لله رب العالمين** **لا شريك له وبذلك أمرت وأنا أول المسلمين** **قل أغير الله أبغي ربا وهو رب كل شيء** **ولا تكسب كل نفس إلا عليها** **ولا تزر وازرة وزر أخرى** **ثم إلى ربكم مرجعكم فينبئكم بما كنتم فيه تختلفون** **وهو الذي جعلكم خلائف الأرض** يخلف بعضكم بعضا **ورفع بعضكم فوق بعض درجات** في الرزق **ليبلوكم** ليختبركم **في ما آتاكم** **إن ربك سريع العقاب** لمن كفر به **وإنه لغفور رحيم** لمن تاب

المطلق لأن الله عز وجل ركب في العقول وأنزل في الكتب ما دل على غناه وبراءته من مشيئة القبائح وإرادتها والرسل أخبروا بذلك فمن علق وجود القبائح من الكفر والمعاصي بمشيئة الله وإرادته فقد كذب التكذيب كله وهو تكذيب الله وكتبه ورسله ونبذ أدلة السمع والعقل وراء ظهره حتى ذاقوا بأسنا حتى أنزلنا عليهم العذاب بتكذيبهم هل عندكم من علم من أمر معلوم يصح الاحتجاج به فيما قلتم فتخرجوه لنا وهذا من التهكم والشهادة بأن مثل قولهم محال أن يكون له حجة إن تتبعون إلا الظن في قولكم هذا وإن أنتم إلا تخرصون تقدرون أن الأمر كما تزعمون أو تكذبون وقرئ كذلك كذب الذين من قبلهم بالتخفيف قل فلله الحجة البالغة يعني فإن كان الأمر كما زعمتم أن ما أنتم عليه بمشيئة الله فلله الحجة البالغة عليكم على قود مذهبكم فلو شاء لهداكم أجمعين منكم ومن مخالفيكم فإن تعليقكم دينكم بمشيئة الله يقتضي أن تعلقوا دين من يخالفكم أيضا بمشيئته فتوالوهم ولا تعادوهم وتوافقوهم ولا تخالفوهم لأن المشيئة تجمع بين ما أنتم عليه وبين ما هم عليه هلم يستوي فيه الواحد والجمع والمذكر والمؤنث عند الحجازيين وبنو تميم تؤنث وتجمع والمعنى هاتوا شهداءكم وقربوهم **فإن قلت** كيف أمرهم باستحضار شهدائهم الذين يشهدون أن الله حرم ما زعموه محرما ثم أمره أن لا يشهد معهم **قلت** أمرهم باستحضارهم وهم شهداء بالباطل ليلزمهم الحجة ويلقمهم الحجر ويظهر للمشهود لهم بانقطاع الشهداء أنهم ليسوا على شيء لتساوي أقدام الشاهدين والمشهود لهم في أنهم لا يرجعون إلى ما يصح التمسك به وقوله فلا تشهد معهم يعني فلا تسلم لهم ما شهدوا به ولا تصدقهم لأنه إذا سلم لهم فكأنه شهد معهم مثل شهادتهم فكان واحدا منهم

من قبلهم حتى ذاقوا بأسنا قل هل عندكم من علم فتخرجوه لنا إن تتبعون إلا الظن وإن أنتم إلا تخرصون • قل فلله الحجة البالغة فلو شاء لهداكم أجمعين • قل هلم شهداءكم الذين يشهدون أن الله حرم هذا فإن شهدوا فلا تشهد معهم ولا تتبع أهواء الذين كذبوا بآياتنا والذين لا يؤمنون بالآخرة وهم بربهم يعدلون • قل تعالوا أتل ما حرم ربكم عليكم ألا تشركوا به شيئا وبالوالدين إحسانا ولا تقتلوا أولادكم من إملاق نحن نرزقكم وإياهم ولا تقربوا الفواحش ما ظهر منها وما بطن ولا تقتلوا النفس التي حرم الله إلا بالحق ذلكم وصاكم به لعلكم تعقلون • ولا تقربوا مال اليتيم إلا بالتي هي أحسن حتى يبلغ أشده وأوفوا الكيل والميزان بالقسط لا نكلف نفسا إلا وسعها وإذا قلتم فاعدلوا ولو كان ذا قربى وبعهد الله أوفوا ذلكم وصاكم به لعلكم

ولا تتبع أهواء الذين كذبوا بآياتنا من وضع الظاهر موضع المضمر يدل على أن من كذب بآيات الله وعدل به غيره فهو متبع للهوى لا غير لأنه لو تبع الدليل لم يكن إلا مصدقا بالآيات موحدا لله **فإن قلت** هلا قيل قل هلم شهداء يشهدون أن الله حرم هذا وأي فرق بينه وبين المنزل **قلت** المراد أن يحضروا شهداءهم الذين علم أنهم يشهدون لهم وينصرون قولهم وكان المشهود لهم يقلدونهم ويثقون بهم ويعتضدون بشهادتهم ليهدم ما يثقون به فيحق الحق ويبطل الباطل فأضيفت الشهداء إليهم للدلالة على أنهم شهداء معروفون موسومون بالشهادة لهم وبنصرة مذهبهم والدليل عليه قوله فلا تشهد معهم ولو قيل هلم شهداء يشهدون لكان معناه هاتوا أناسا يشهدون بتحريم ذلك فكان الظاهر طلب شهادة الحق وذلك ليس بالغرض ويناقضه قوله فلا تشهد معهم تعال من الخاص الذي صار عاما وأصله أن يقوله من كان في مكان عال لمن هو أسفل منه ثم كثر واتسع فيه حتى عم وما حرم منصوب بفعل التلاوة أي أتل الذي حرمه ربكم أو بحرم على أن ما استفهامية **فإن قلت** هلا قلت هي التي تنصب الفعل وجعلت ألا تشركوا بدلا من ما حرم **قلت** وجب أن يكون لا تشركوا ولا تقربوا ولا تقتلوا ولا تتبعوا السبل نواهي لانعطاف الأوامر عليها وهي قوله وبالوالدين إحسانا لأن التقدير وأحسنوا بالوالدين إحسانا وأوفوا وإذا قلتم فاعدلوا وبعهد الله أوفوا **فإن قلت** فما تصنع بقوله وأن هذا صراطي مستقيما فاتبعوه فيمن قرأ بالفتح وإنما يستقيم عطفه على أن لا تشركوا إذا جعلت أن هي الناصبة للفعل حتى يكون المعنى أتل عليكم نفي الإشراك والتوحيد وأتل عليكم أن هذا صراطي مستقيما **قلت** أجعل قوله وأن هذا صراطي مستقيما علة للاتباع بتقدير اللام كقوله وأن المساجد لله فلا تدعوا مع الله أحدا بمعنى ولأن هذا صراطي مستقيما فاتبعوه والدليل عليه القراءة بالكسر كأنه قيل واتبعوا صراطي إنه مستقيم **فإن قلت** إذا جعلت أن مفسرة لفعل التلاوة وهو معلق بما حرم ربكم وجب أن يكون ما بعده منهيا عنه محرما كله كالشرك وما بعده مما دخل عليه حرف النهي فما تصنع بالأوامر **قلت** لما وردت هذه الأوامر مع النواهي وتقدمهن جميعا فعل التحريم واشتركن في الدخول تحت حكمه علم أن التحريم راجع إلى أضدادها وهي الإساءة إلى الوالدين وبخس الكيل والميزان وترك العدل في القول ونكث عهد الله من إملاق من أجل فقر ومن خشيته كقوله خشية إملاق ما ظهر منها وما بطن مثل قوله ظاهر الإثم وباطنه إلا بالحق كالقصاص والقتل على الردة والرجم إلا بالتي هي أحسن إلا بالخصلة التي هي أحسن ما يفعل بمال اليتيم وهي حفظه وتثميره والمعنى احفظوه عليه حتى يبلغ أشده فادفعوه إليه بالقسط بالسوية والعدل لا نكلف نفسا إلا وسعها إلا ما يسعها ولا تعجز عنه وإنما أتبع الأمر بإيفاء الكيل والميزان ذلك لأن مراعاة الحد من القسط الذي لا زيادة

فيه ولا نقصان مما يجري فيه الحرج فلم يكلف إلا الوسع وما وراءه معفو عنه ولو كان ذا قربى ولو كان المقول له أو عليه في شهادة أو غيرها من أهل قرابة القائل كقوله ولو على أنفسكم أو الوالدين والأقربين تذكرون بالتشديد والتخفيف **وقرئ** وأن هذا صراطي مستقيما **وفي** مصحف عبد الله وهذا صراط ربكم **وفي** مصحف أبي وهذا صراط ربك **وقرأ** الأعمش وهذا صراطي ولا تتبعوا السبل الطرق المختلفة في الدين من اليهودية والنصرانية والمجوسية وسائر البدع والضلالات فتفرق بكم فتفرقكم أيادي سبا عن سبيله عن صراطه المستقيم وهو دين الإسلام **وقرئ** فتفرق بإدغام التاء **وروى** أبو وائل عن ابن مسعود عن رسول الله صلى الله عليه وسلم أنه خط خطا ثم قال هذا سبيل الرشد ثم خط عن يمينه وعن شماله خطوطا ثم قال هذه سبل على كل سبيل منها شيطان يدعو إليه ثم تلا هذه الآية وأن هذا صراطي مستقيما فاتبعوه **وعن** ابن عباس هذه الآيات محكمات لم ينسخهن شيء من جميع الكتب وقيل إنهن أم الكتاب من عمل بهن دخل الجنة ومن تركهن دخل النار **وعن** كعب الأحبار والذي نفس كعب بيده إن هذه الآيات لأول شيء في التوراة **فإن قلت** علام عطف قوله ثم آتينا **قلت** على وصاكم به **فإن قلت** كيف صح عطفه عليه بثم والإيتاء قبل التوصية بدهر طويل **قلت** هذه التوصية قديمة لم تزل توصاها كل أمة على لسان نبيها كما قال ابن عباس محكمات لم ينسخهن شيء من جميع الكتب فكأنه قيل ذلكم وصاكم به يا بني آدم قديما وحديثا ثم أعظم من ذلك أنا آتينا موسى الكتاب وأنزلنا هذا الكتاب المبارك وقيل هو معطوف على ما تقدم قبل شطر السورة من قوله ووهبنا له إسحاق ويعقوب تماما على الذي أحسن تماما للكرامة والنعمة على الذي أحسن على من كان محسنا صالحا يريد جنس المحسنين وتدل عليه قراءة عبد الله على الذين أحسنوا أو أراد به موسى عليه السلام أي تتمة للكرامة على العبد الذي أحسن الطاعة في التبليغ وفي كل ما أمر به أو تماما على الذي أحسن موسى من العلم والشرائع من أحسن الشيء إذا أجاد معرفته أي زيادة على علمه على وجه التتميم **وقرأ** يحيى بن يعمر على الذي أحسن بالرفع أي على الذي هو أحسن بحذف المبتدأ كقراءة من قرأ مثلا ما بعوضة بالرفع أو تماما على الذي هو أحسن دين وأرضاه أو آتينا موسى الكتاب تماما أي تاما كاملا على أحسن ما تكون عليه الكتب أي على الوجه والطريق الذي هو أحسن وهو معنى قول الكلبي أتم له الكتاب على أحسنه أن تقولوا كراهة أن تقولوا على طائفتين يريد أهل التوراة وأهل الإنجيل وإن كنا هي إن المخففة من الثقيلة واللام هي الفارقة بينها وبين النافية والأصل وإنه كنا عن دراستهم غافلين على أن الهاء ضمير الشأن عن دراستهم عن مثل دراستهم لغافلين لا علم لنا بشيء من ذلك لكنا أهدى منهم لحدة أذهاننا وثقابة أفهامنا وغزارة حفظنا لأيام العرب ووقائعها وخطبها وأشعارها وأسجاعها وأمثالها على أنا أميون **وقرئ** أن يقولوا أو يقولوا بالياء فقد جاءكم بينة من ربكم تبكيت لهم وهو على قراءة من قرأ يقولوا على لفظ الغيبة أحسن لما فيه من الالتفات والمعنى إن صدقتم فيما كنتم تعدون من أنفسكم فقد جاءكم بينة من ربكم فحذف الشرط وهو من أحاسن الحذوف فمن أظلم ممن كذب بآيات الله بعدما عرف صحتها وصدقها أو تمكن من معرفة ذلك وصدف عنها الناس فضل وأضل سنجزي الذين يصدفون عن آياتنا سوء العذاب كقوله الذين كفروا وصدوا عن سبيل الله زدناهم عذابا فوق العذاب الملائكة ملائكة الموت أو العذاب أو يأتي ربك أو يأتي كل آيات ربك بدليل قوله أو يأتي بعض آيات ربك يريد آيات القيامة والهلاك الكلي وبعض الآيات أشراط الساعة كطلوع الشمس من مغربها وغير ذلك **وعن** البراء بن عازب كنا نتذاكر الساعة إذ أشرف علينا رسول الله صلى الله عليه وسلم فقال ما تتذاكرون قلنا نتذاكر الساعة قال إنها لا تقوم حتى تروا قبلها عشر آيات الدخان ودابة الأرض وخسفا بالمشرق وخسفا بالمغرب وخسفا بجزيرة العرب والدجال وطلوع الشمس من مغربها ويأجوج ومأجوج ونزول عيسى ونارا تخرج من عدن لم تكن آمنت من قبل صفة لقوله نفسا وقوله أو كسبت في إيمانها خيرا عطف على آمنت والمعنى أن أشراط الساعة إذا جاءت وهي آيات ملجئة مضطرة ذهب أوان التكليف عندها فلم ينفع الإيمان حينئذ نفسا غير مقدمة إيمانها من قبل ظهور الآيات أو مقدمة إيمانها غير كاسبة خيرا في إيمانها فلم يفرق كما ترى بين النفس الكافرة إذا آمنت في غير وقت الإيمان وبين النفس التي آمنت في وقتها ولم تكسب خيرا ليعلم أن قوله الذين آمنوا وعملوا الصالحات جمع بين قرينتين لا ينبغي أن تنفك إحداهما عن الأخرى حتى يفوز صاحبهما ويسعد وإلا فالشقوة والهلاك قل انتظروا إنا منتظرون

تذكرون • وأن هذا صراطي مستقيما فاتبعوه ولا تتبعوا السبل فتفرق بكم عن سبيله ذلكم وصاكم به لعلكم تتقون • ثم آتينا موسى الكتاب تماما على الذي أحسن وتفصيلا لكل شيء وهدى ورحمة لعلهم بلقاء ربهم يؤمنون • وهذا كتاب أنزلناه مبارك فاتبعوه واتقوا لعلكم ترحمون • أن تقولوا إنما أنزل الكتاب على طائفتين من قبلنا وإن كنا عن دراستهم لغافلين • أو تقولوا لو أنا أنزل علينا الكتاب لكنا أهدى منهم فقد جاءكم بينة من ربكم وهدى ورحمة فمن أظلم ممن كذب بآيات الله وصدف عنها سنجزي الذين يصدفون عن آياتنا سوء العذاب بما كانوا يصدفون • هل ينظرون إلا أن تأتيهم الملائكة أو يأتي ربك أو يأتي بعض آيات ربك يوم يأتي بعض آيات ربك لا ينفع نفسا إيمانها لم تكن آمنت من قبل أو كسبت في إيمانها خيرا قل انتظروا إنا منتظرون

[illegible]

إن الذين فرقوا دينهم وكانوا شيعا لست منهم في شيء إنما أمرهم إلى الله ثم ينبئهم بما كانوا يفعلون • من جاء بالحسنة فله عشر أمثالها ومن جاء بالسيئة فلا يجزى إلا مثلها وهم لا يظلمون • قل إنني هداني ربي إلى صراط مستقيم دينا قيما ملة إبراهيم حنيفا وما كان من المشركين • قل إن صلاتي ونسكي ومحياي ومماتي لله رب العالمين • لا شريك له وبذلك أمرت وأنا أول المسلمين • قل أغير الله أبغي ربا وهو رب كل شيء ولا تكسب كل نفس إلا عليها ولا تزر وازرة وزر أخرى ثم إلى ربكم مرجعكم فينبئكم بما كنتم فيه تختلفون • وهو الذي جعلكم خلائف الأرض ورفع بعضكم فوق بعض درجات ليبلوكم في ما آتاكم إن ربك سريع العقاب وإنه لغفور رحيم •

سورة الأعراف مكية غير ثمان آيات واسألهم عن القرية إلى وإذ نتقنا الجبل

بسم الله الرحمن الرحيم

المص • كتاب أنزل إليك فلا يكن في صدرك حرج منه لتنذر به وذكرى

[illegible]

بسم الله الرحمن الرحيم المص كتاب خبر مبتدأ محذوف أي هو كتاب وأنزل إليك صفة له فلا يكن في صدرك حرج منه أي شك منه كقوله فإن كنت في شك مما أنزلنا إليك [illegible]

[illegible]

للمؤمنين • اتبعوا ما أنزل إليكم من ربكم ولا تتبعوا من دونه أولياء قليلا ما تذكرون • وكم من قرية أهلكناها فجاءها بأسنا بياتا أو هم قائلون • فما كان دعواهم إذ جاءهم بأسنا إلا أن قالوا إنا كنا ظالمين • فلنسألن الذين أرسل إليهم ولنسألن المرسلين • فلنقصن عليهم بعلم وما كنا غائبين • والوزن يومئذ الحق فمن ثقلت موازينه فأولئك هم المفلحون • ومن خفت موازينه فأولئك الذين خسروا أنفسهم بما كانوا بآياتنا يظلمون • ولقد مكناكم في الأرض وجعلنا لكم فيها معايش قليلا ما تشكرون • ولقد خلقناكم ثم صورناكم ثم قلنا للملائكة اسجدوا لآدم فسجدوا إلا إبليس لم يكن من الساجدين • قال ما منعك ألا تسجد إذ أمرتك

[illegible]

بالتوبيخ ولاظهار معاندته وكفره وافتخاره باصله وازدرائه باصل آدم وانه خالف امر ربه معتقدا انه غير واجب عليه لما رأى ان سجود الفاضل للمفضول خارج عن الصواب فان قلت كيف يكون قوله انا خير منه جوابا لما منعك وانما الجواب ان يقول منعني كذا قلت قد استأنف قصة اخبر فيها عن نفسه بالتفضيل على آدم وبعلة فضله عليه وهو ان اصله من نار واصل آدم من طين فعلم منها الجواب وزيادة عليه وهي انكار الامر واستبعاد ان يكون مثله مأمورا بالسجود لمثله كانه يقول من كان على هذه الصفة كان مستبعدا ان يؤمر بما أمر به فاهبط منها من السماء التي هي مكان المطيعين المتواضعين من الملائكة الى الارض التي هي مقر العاصين المتكبرين من الثقلين فما يكون لك فما يصح لك ان تتكبر فيها وتعصي فاخرج انك من الصاغرين من اهل الصغار والهوان على الله وعلى اوليائه لتكبرك كما تقول للرجل قم صاغرا اذا اهنته [illegible] وذلك انه لما اظهر الاستكبار البس الصغار وعن عمر رضي الله عنه من تواضع لله رفع الله حكمته وقال انتعش نعشك الله ومن تكبر وعدا طوره وهصه الله الى الارض فان قلت لم اجيب الى استنظاره وانما استنظر ليفسد عباده ويغويهم قلت لما في ذلك من الابتلاء العظيم وفي مخالفته من اعظم الثواب وحكمه حكم ما خلق في الدنيا من صنوف الزخارف وانواع الملاذ والملاهي وما ركب في الانفس من الشهوات ليمتحن بها عباده فبما اغويتني فبسبب اغوائك اياي لاقعدن لهم وهو تكليفه اياه ما وقع به في الغي ولم يثبت كما ثبتت الملائكة مع كونهم افضل منه ومن آدم انفسا ومناصب وعن الاصم امرتني بالسجود فحملني الانفة على معصيتك والمعنى فبسبب وقوعي في الغي لاجتهدن في اغوائهم حتى يفسدوا بسببي كما فسدت بسببهم فان قلت بم تعلقت الباء فان تعلقها بلاقعدن يصد عنه لام القسم لا تقول والله بزيد لامرن قلت تعلقت بفعل القسم المحذوف تقديره فبما اغويتني اقسم بالله لاقعدن اي فبسبب اغوائك اياي اقسم ويجوز ان تكون الباء للقسم اي فاقسم باغوائك لاقعدن وانما اقسم بالاغواء لانه كان تكليفا والتكليف من احسن فعال الله لكونه تعريضا لسعادة الابد فكان جديرا بان يقسم به ومن مذهب المجبرة ما حكوه عن طاوس انه كان في المسجد الحرام فجاء رجل من كبار الفقهاء يرمي بالقدر فجلس اليه فقال له طاوس تقوم او تقام فقام الرجل فقيل له اتقول هذا لرجل فقيه فقال ابليس افقه منه قال رب بما اغويتني وهذا يقول انا اغوي نفسي وما ظنك بقوم [illegible] والتابعين وقيل ما للاستفهام كانه قيل بأي شيء اغويتني ثم ابتدأ لاقعدن واثبات الالف اذا دخل حرف الجر على ما الاستفهامية قليل شاذ واصل الغي الفساد ومنه غوي الفصيل اذا بشم والبشم فساد في المعدة لاقعدن لهم صراطك المستقيم لاعترضن لهم على طريق الاسلام كما يتعرض العدو على الطريق ليقطعه على السابلة وانتصابه على الظرف كقوله كما عسل الطريق الثعلب وشبهه الزجاج بقولهم ضرب زيد الظهر والبطن اي على الظهر والبطن وعن رسول الله صلى الله عليه وسلم ان الشيطان قعد لابن آدم باطرقه فقعد له بطريق الاسلام فقال له تدع دين آبائك فعصاه فاسلم ثم قعد له بطريق الهجرة فقال له تدع ديارك وتتغرب فعصاه فهاجر ثم قعد له بطريق الجهاد فقال له تقاتل فتقتل فيقسم مالك وتنكح امرأتك فعصاه فقاتل ثم لآتينهم من الجهات الاربع التي يأتي منها العدو الغالب وهذا مثل لوسوسته اليهم وتسويله ما امكنه وقدر عليه كقوله واستفزز من استطعت منهم بصوتك واجلب عليهم بخيلك ورجلك فان قلت كيف قيل من بين ايديهم ومن خلفهم بحرف الابتداء وعن ايمانهم وعن شمائلهم بحرف المجاوزة قلت المفعول فيه عدي اليه الفعل نحو تعديته الى المفعول به فكما اختلفت حروف التعدية في ذاك اختلفت في هذا وكانت لغة تؤخذ ولا تقاس وانما يفتش عن صحة موقعها فقط فلما سمعناهم يقولون جلس عن يمينه وعلى يمينه وعن شماله وعلى شماله قلنا معنى على يمينه انه تمكن من جهة اليمين تمكن المستعلي من المستعلى عليه ومعنى عن يمينه انه جلس متجافيا عن صاحب اليمين منحرفا عنه غير ملاصق له ثم كثر حتى استعمل في المتجافي وغيره كما ذكرنا في تعال ونحوه من المفعول به قولهم رميت عن القوس وعلى القوس ومن القوس لان السهم يبعد عنها ويستعليها اذا وضع على كبدها للرمي ويبتدئ الرمي منها وكذلك قالوا جلس بين يديه وخلفه بمعنى في لانهما ظرفان للفعل

قال انا خير منه خلقتني من نار وخلقته من طين • قال فاهبط منها فما يكون لك ان تتكبر فيها فاخرج انك من الصاغرين • قال انظرني الى يوم يبعثون • قال انك من المنظرين • قال فبما اغويتني لاقعدن لهم صراطك المستقيم • ثم لآتينهم من بين ايديهم ومن خلفهم وعن ايمانهم وعن شمائلهم ولا تجد اكثرهم شاكرين • قال اخرج منها مذءوما مدحورا لمن تبعك منهم لاملأن جهنم منكم اجمعين • ويا آدم اسكن انت وزوجك الجنة فكلا من حيث شئتما ولا تقربا هذه

شيئا [illegible] وعن شقيق ما من صباح الا قعد لي الشيطان على اربعة مراصد من بين يدي ومن خلفي وعن يميني وعن شمالي اما من بين يدي فيقول لا تخف فان الله غفور رحيم فاقرأ واني لغفار لمن تاب وآمن وعمل صالحا واما من خلفي فيخوفني الضيعة على مخلفي فاقرأ وما من دابة في الارض الا على الله رزقها واما من قبل يميني فيأتيني من قبل الثناء فاقرأ والعاقبة للمتقين واما من قبل شمالي فيأتيني من قبل الشهوات فاقرأ وحيل بينهم وبين ما يشتهون ولا تجد اكثرهم شاكرين قاله تظنيا بدليل قوله تعالى ولقد صدق عليهم ابليس ظنه وقيل سمعه من الملائكة باخبار الله تعالى لهم مذءوما من ذأمه اذا ذمه وقرأ الزهري مذوما بالتخفيف [illegible] واللام في لمن تبعك موطئة للقسم ولاملأن جوابه وهو ساد مسد جواب الشرط منكم منك ومنهم فغلب ضمير المخاطب كما في قوله بل انتم قوم تجهلون وروي عن عاصم لمن تبعك بكسر اللام بمعنى لمن تبعك منهم لاملأن جهنم منكم اجمعين على ان لاملأن في محل الابتداء ولمن تبعك خبره وقلنا يا آدم وقرئ هذي الشجرة وهو الاصل لانه تصغير ذي والهاء بدل منها [illegible] وسوس اذا تكلم كلاما خفيا مكررا ومنه وسوس الحلي وهو فعل غير متعد كولولت المرأة ووعوع الذئب ورجل موسوس بكسر الواو ولا يقال موسوس بالفتح ولكن موسوس له وموسوس اليه وهو الذي يلقى اليه الوسوسة ومعنى وسوس له فعل الوسوسة لاجله ووسوس اليه القاها اليه ليبدي جعل ذلك غرضا له ليسوءهما اذا رأيا ما يؤثران ستره وانه لم يزل مستهجنا في الطباع مستقبحا في العقول فان قلت ما للواو المضمومة في ووري لم تقلب همزة كما قلبت في اويصل تصغير واصل قلت لان الثانية مدة وقرأ عبد الله اوري بالقلب الا ان تكونا ملكين وقرئ ملكين بكسر اللام [illegible] من الخالدين من الذين لا يموتون [illegible] وقاسمهما اني لكما لمن الناصحين [illegible] فدلاهما بغرور [illegible] فلما ذاقا الشجرة [illegible] بدت لهما سوآتهما [illegible] وطفقا يخصفان [illegible] ورقة فوق ورقة [illegible] وقرئ يخصفان [illegible] من ورق الجنة [illegible] وروي ان آدم [illegible] فقال الله تعالى الم يكن لك فيما منحتك من شجر الجنة مندوحة عن هذه الشجرة [illegible] ربنا ظلمنا انفسنا وان لم تغفر لنا وترحمنا لنكونن من الخاسرين [illegible] واستصغارهم العظيم من الحسنات اهبطوا الخطاب لآدم وحواء وابليس بعضكم لبعض عدو في موضع الحال [illegible]

الشجرة فتكونا من الظالمين • فوسوس لهما الشيطان ليبدي لهما ما ووري عنهما من سوآتهما وقال ما نهاكما ربكما عن هذه الشجرة الا ان تكونا ملكين او تكونا من الخالدين • وقاسمهما اني لكما لمن الناصحين • فدلاهما بغرور فلما ذاقا الشجرة بدت لهما سوآتهما وطفقا يخصفان عليهما من ورق الجنة وناداهما ربهما الم انهكما عن تلكما الشجرة واقل لكما ان الشيطان لكما عدو مبين • قالا ربنا ظلمنا انفسنا وان لم تغفر لنا وترحمنا لنكونن من الخاسرين • قال اهبطوا بعضكم لبعض عدو

[illegible]

ولكم في الأرض مستقر ومتاع إلى حين • قال فيها تحيون وفيها تموتون ومنها تخرجون • يا بني آدم قد أنزلنا عليكم لباسا يواري سوآتكم وريشا ولباس التقوى ذلك خير ذلك من آيات الله لعلهم يذكرون • يا بني آدم لا يفتننكم الشيطان كما أخرج أبويكم من الجنة ينزع عنهما لباسهما ليريهما سوآتهما إنه يراكم هو وقبيله من حيث لا ترونهم إنا جعلنا الشياطين أولياء للذين لا يؤمنون • وإذا فعلوا فاحشة قالوا وجدنا عليها آباءنا والله أمرنا بها قل إن الله لا يأمر بالفحشاء أتقولون على الله ما لا تعلمون • قل أمر ربي بالقسط وأقيموا وجوهكم عند كل مسجد وادعوه مخلصين له الدين كما بدأكم تعودون • فريقا هدى وفريقا حق عليهم الضلالة إنهم اتخذوا الشياطين أولياء من دون الله ويحسبون أنهم مهتدون • يا بني آدم خذوا زينتكم عند كل مسجد وكلوا واشربوا ولا تسرفوا إنه لا يحب المسرفين • قل من حرم زينة الله

[illegible]

[illegible]

التي أخرج لعباده والطيبات من الرزق قل هي للذين آمنوا في الحياة الدنيا خالصة يوم القيامة كذلك نفصل الآيات لقوم يعلمون • قل إنما حرم ربي الفواحش ما ظهر منها وما بطن والإثم والبغي بغير الحق وأن تشركوا بالله ما لم ينزل به سلطانا وأن تقولوا على الله ما لا تعلمون • ولكل أمة أجل فإذا جاء أجلهم لا يستأخرون ساعة ولا يستقدمون • يا بني آدم إما يأتينكم رسل منكم يقصون عليكم آياتي فمن اتقى وأصلح فلا خوف عليهم ولا هم يحزنون • والذين كذبوا بآياتنا واستكبروا عنها أولئك أصحاب النار هم فيها خالدون • فمن أظلم ممن افترى على الله كذبا أو كذب بآياته أولئك ينالهم نصيبهم من الكتاب حتى إذا جاءتهم رسلنا يتوفونهم قالوا أين ما كنتم تدعون من دون الله قالوا ضلوا عنا وشهدوا على أنفسهم أنهم كانوا كافرين • قال ادخلوا في أمم قد خلت من قبلكم من الجن والإنس في النار كلما دخلت أمة

[illegible]

[illegible]

...فذوقوا العذاب بما كنتم تكسبون
إن الذين كذبوا بآياتنا واستكبروا عنها لا تفتح
لهم أبواب السماء ولا يدخلون الجنة حتى يلج
الجمل في سم الخياط وكذلك نجزي المجرمين • لهم من جهنم
مهاد ومن فوقهم غواش وكذلك نجزي الظالمين •
والذين آمنوا وعملوا الصالحات لا نكلف نفسا
إلا وسعها أولئك أصحاب الجنة هم فيها خالدون •
ونزعنا ما في صدورهم من غل تجري من تحتهم
الأنهار وقالوا الحمد لله الذي هدانا لهذا وما كنا
لنهتدي لولا أن هدانا الله لقد جاءت رسل ربنا بالحق
ونودوا أن تلكم الجنة أورثتموها بما كنتم تعملون •
ونادى أصحاب الجنة أصحاب النار أن قد وجدنا ما
وعدنا ربنا حقا فهل وجدتم ما وعد ربكم حقا قالوا نعم
فأذن مؤذن بينهم أن لعنة الله على الظالمين •
الذين يصدون عن سبيل الله ويبغونها عوجا وهم
بالآخرة كافرون • وبينهما حجاب وعلى الأعراف رجال
يعرفون كلا بسيماهم ونادوا أصحاب الجنة أن سلام

[illegible]

[illegible]

عليكم لم يدخلوها وهم يطمعون • وإذا صرفت
أبصارهم تلقاء أصحاب النار قالوا ربنا لا تجعلنا مع
القوم الظالمين • ونادى أصحاب الأعراف رجالا يعرفونهم
بسيماهم قالوا ما أغنى عنكم جمعكم وما كنتم تستكبرون •
أهؤلاء الذين أقسمتم لا ينالهم الله برحمة ادخلوا
الجنة لا خوف عليكم ولا أنتم تحزنون • ونادى أصحاب
النار أصحاب الجنة أن أفيضوا علينا من الماء أو مما رزقكم
الله قالوا إن الله حرمهما على الكافرين • الذين اتخذوا
دينهم لهوا ولعبا وغرتهم الحياة الدنيا فاليوم
ننساهم كما نسوا لقاء يومهم هذا وما كانوا
بآياتنا يجحدون • ولقد جئناهم بكتاب فصلناه على علم هدى
ورحمة لقوم يؤمنون • هل ينظرون إلا تأويله يوم يأتي تأويله يقول
الذين نسوه من قبل قد جاءت رسل ربنا بالحق فهل لنا
من شفعاء فيشفعوا لنا أو نرد فنعمل غير الذي كنا نعمل قد خسروا
أنفسهم وضل عنهم ما كانوا يفترون • إن ربكم الله
الذي خلق السماوات والأرض في ستة أيام ثم استوى على العرش
يغشي الليل النهار يطلبه حثيثا والشمس والقمر والنجوم مسخرات
بأمره ألا له الخلق والأمر تبارك الله رب العالمين •

[illegible]

رحمة الله تعالى ان الله يعلم الصلب الشق والدعاء المكروه اذا كان في الرجل لقد تجمع العراق وما استغفر حاتم قال كان الرجل لقد قوية الكبير ولا تسمع الناشيء قال كان الرجل لصوبا الصلاة الطويلة وصدق الرقدين وما تشهد وتشهد وما اشبع لهم صوت اذا كان لا اهبط منهم وبين ربهم ذلك الله تعالى يقول اد عوني اكم تضرعا وخفية وقال ذكر الله تعالى ثناؤه ذكرا خفيا وبين دعوة السرية دعوة العلانية سبعون ضعفا ﴿ادعوا ربكم تضرعا﴾ اي المجاهرة ﴿ولا تجهروا﴾ بالدعاء ﴿ولا تفسدوا﴾ بالكفر ﴿في الارض﴾ بالمعاصي ﴿بعد اصلاحها﴾ بالايمان والطاعة ﴿وادعوه﴾ اي اعبدوه ﴿خوفا﴾ من عقابه ﴿وطمعا﴾ في ثوابه ﴿ان رحمت الله قريب﴾ اي مطر ﴿من المحسنين﴾ المطيعين ﴿وهو الذي يرسل الرياح﴾ بالتخفيف والتثقيل ﴿نشرا﴾ اي متفرقة ﴿بين يدي رحمته﴾ اي المطر ﴿حتى اذا اقلت﴾ حملت ﴿سحابا ثقالا﴾ بالماء جمع ثقيلة ﴿سقناه﴾ الضمير للسحاب على اللفظ لو حمل على المعنى كما في النمل الآية لجاز ﴿لبلد ميت﴾ لا نبات فيه ﴿فانزلنا به﴾ بالبلد ﴿الماء فاخرجنا به﴾ بالماء ﴿من كل الثمرات﴾ كذلك نخرج الموتى ﴿لعلكم تذكرون﴾ تعتبرون ﴿والبلد الطيب﴾ الارض السهلة الطيبة ﴿يخرج نباته﴾ كثيرا ﴿باذن ربه﴾ بامره بالمطر ﴿والذي خبث﴾ الارض السبخة التي لا تنبت وهي من جنس الحال كما في قوله تعالى ﴿والبلد الطيب﴾ ﴿لا يخرج﴾ نباته ﴿الا نكدا﴾ قليلا عديم المنفعة ﴿كذلك نصرف الآيات﴾ نبينها ﴿لقوم يشكرون﴾ ﴿لقد ارسلنا نوحا الى قومه﴾ ﴿فقال يا قوم اعبدوا الله ما لكم من اله غيره اني اخاف عليكم عذاب يوم﴾

﴿انه لا يحب المعتدين﴾ ﴿ولا تفسدوا في الارض بعد اصلاحها وادعوه خوفا وطمعا ان رحمت الله قريب من المحسنين﴾ ﴿وهو الذي يرسل الرياح بشرا﴾ بالتخفيف والتثقيل ﴿بين يدي رحمته﴾ امام المطر ﴿حتى اذا اقلت﴾ حملت ﴿سحابا ثقالا﴾ بالماء جمع ثقيلة ﴿سقناه﴾ الضمير للسحاب على اللفظ لو حمل على المعنى كما في النمل الآية لجاز ﴿لبلد ميت﴾ لا نبات فيه ﴿فانزلنا به﴾ بالبلد ﴿الماء فاخرجنا به﴾ بالماء ﴿من كل الثمرات﴾ كذلك نخرج الموتى ﴿لعلكم تذكرون﴾ تعتبرون ﴿والبلد الطيب﴾ الارض السهلة الطيبة ﴿يخرج نباته﴾ كثيرا ﴿باذن ربه﴾ بامره بالمطر ﴿والذي خبث﴾ الارض السبخة التي لا تنبت وهي من جنس الحال كما في قوله تعالى ﴿والبلد الطيب﴾ ﴿لا يخرج﴾ نباته ﴿الا نكدا﴾ قليلا عديم المنفعة ﴿كذلك نصرف الآيات﴾ نبينها ﴿لقوم يشكرون﴾ ﴿لقد ارسلنا نوحا الى قومه فقال يا قوم اعبدوا الله ما لكم من اله غيره اني اخاف عليكم عذاب يوم﴾

﴿عظيم﴾ ﴿قال الملأ من قومه انا لنراك في ضلال مبين﴾ ﴿قال يا قوم ليس بي ضلالة ولكني رسول من رب العالمين﴾ ﴿ابلغكم رسالات ربي وانصح لكم واعلم من الله ما لا تعلمون﴾ ﴿او عجبتم ان جاءكم ذكر من ربكم على رجل منكم لينذركم ولتتقوا ولعلكم ترحمون﴾ ﴿فكذبوه فانجيناه والذين معه في الفلك واغرقنا الذين كذبوا بآياتنا انهم كانوا قوما عمين﴾ ﴿والى عاد اخاهم هودا قال يا قوم اعبدوا الله ما لكم من اله غيره افلا تتقون﴾ ﴿قال الملأ الذين كفروا من قومه انا لنراك في سفاهة وانا لنظنك من الكاذبين﴾ ﴿قال يا قوم ليس بي سفاهة ولكني رسول من رب العالمين﴾

﴿ابلغكم رسالات ربي وانا لكم ناصح امين﴾ ﴿او عجبتم ان جاءكم ذكر من ربكم على رجل منكم لينذركم واذكروا اذ جعلكم خلفاء من بعد قوم نوح وزادكم في الخلق بصطة فاذكروا آلاء الله لعلكم تفلحون﴾ ﴿قالوا اجئتنا لنعبد الله وحده ونذر ما كان يعبد آباؤنا فاتنا بما تعدنا ان كنت من الصادقين﴾ ﴿قال قد وقع عليكم من ربكم رجس وغضب اتجادلونني في اسماء سميتموها انتم وآباؤكم ما نزل الله بها من سلطان فانتظروا اني معكم من المنتظرين﴾ ﴿فانجيناه والذين معه برحمة منا وقطعنا دابر الذين كذبوا بآياتنا وما كانوا مؤمنين﴾

﴿وعن﴾ ابن عباس هو رفع الصوت بالدعاء ﴿وعنه﴾ الصراخ في الدعاء مكروه وقيل هو قبيح في الدعاء ﴿وعنه﴾ النبي صلى الله عليه وسلم يكون قوم يعتدون في الدعاء حسب ان شر الدعاء ان اسئلك الجنة وقاربه اليها من قول او عمل ومن الشر وما قرب اليها من قول او عمل ﴿انه لا يحب المعتدين﴾ ﴿ان رحمت الله قريب من المحسنين﴾ كقوله وان لعقار لرضى كثير واس وما يصاحبها من الخير قريب ﴿فعال﴾ لما يريد ﴿ما﴾ للابهام ﴿ارسلت﴾ صفة موصوف محذوف اي شيء مرسل ﴿به﴾ اي بشيء يتعلق الذي تعمى متعلقا كما سبه ﴿الا ليوسف﴾ فضلا وانتزاعا ﴿وعلى﴾ بزيادة المصدر الذي هو المتقيض في الصعيب او كان ثابت الرجز حمير حمير ﴿نشرا﴾ وقرئ نشرا وهو مصدر نشر وانتصابه اما على الحال كالبشر او على انه مفعول له اي يرسلها لنشر السحاب او المطر ﴿بشرا﴾ وقرئ نشرا بضمتين جمع نشور ونشرا بضم فسكون مخففا ونشرا بفتحتين ونشرا بضم فسكون ﴿بشرا﴾ وقرئ بشرا بالتنوين ونشرا بالنون ﴿بين يدي رحمته﴾ امام المطر ﴿حتى اذا اقلت﴾ حملت ﴿سحابا ثقالا﴾ بالماء جمع ثقيلة ﴿سقناه﴾ الضمير للسحاب على اللفظ لو حمل على المعنى كما في النمل الآية لجاز ﴿لبلد ميت﴾ لا نبات فيه ﴿فانزلنا به﴾ بالبلد ﴿الماء فاخرجنا به﴾ بالماء ﴿من كل الثمرات﴾ كذلك نخرج الموتى ﴿لعلكم تذكرون﴾ تعتبرون ﴿والبلد الطيب﴾ الارض السهلة الطيبة ﴿يخرج نباته﴾ كثيرا ﴿باذن ربه﴾ بامره بالمطر ﴿والذي خبث﴾ الارض السبخة التي لا تنبت وهي من جنس الحال كما في قوله تعالى ﴿والبلد الطيب﴾ ﴿لا يخرج﴾ نباته ﴿الا نكدا﴾ قليلا عديم المنفعة ﴿كذلك نصرف الآيات﴾ نبينها ﴿لقوم يشكرون﴾ ﴿لقد ارسلنا نوحا الى قومه فقال يا قوم اعبدوا الله ما لكم من اله غيره اني اخاف عليكم عذاب يوم﴾

﴿وعن﴾ تيادة المؤمن جمع كتابه ﴿وعن﴾ يجاهد ادم وحواء ربنا ظلمنا انفسنا ﴿وعن﴾ ابن عباس ﴿ان﴾ ﴿ربكم الله الذي خلق السموات والارض في ستة ايام ثم استوى على العرش﴾ ﴿يغشى الليل النهار يطلبه حثيثا والشمس والقمر والنجوم مسخرات بامره الا له الخلق والامر تبارك الله رب العالمين﴾ ﴿ادعوا ربكم تضرعا وخفية انه لا يحب المعتدين﴾ ﴿ولا تفسدوا في الارض بعد اصلاحها وادعوه خوفا وطمعا ان رحمت الله قريب من المحسنين﴾ ﴿وهو الذي يرسل الرياح بشرا بين يدي رحمته حتى اذا اقلت سحابا ثقالا سقناه لبلد ميت فانزلنا به الماء فاخرجنا به من كل الثمرات كذلك نخرج الموتى لعلكم تذكرون﴾ ﴿والبلد الطيب يخرج نباته باذن ربه والذي خبث لا يخرج الا نكدا كذلك نصرف الآيات لقوم يشكرون﴾ ﴿لقد ارسلنا نوحا الى قومه فقال يا قوم اعبدوا الله ما لكم من اله غيره اني اخاف عليكم عذاب يوم عظيم﴾ ﴿قال الملأ من قومه انا لنراك في ضلال مبين﴾ ﴿قال يا قوم ليس بي ضلالة ولكني رسول من رب العالمين﴾ ﴿ابلغكم رسالات ربي وانصح لكم واعلم من الله ما لا تعلمون﴾ ﴿او عجبتم ان جاءكم ذكر من ربكم على رجل منكم لينذركم ولتتقوا ولعلكم ترحمون﴾ ﴿فكذبوه فانجيناه والذين معه في الفلك واغرقنا الذين كذبوا بآياتنا انهم كانوا قوما عمين﴾ ﴿والى عاد اخاهم هودا قال يا قوم اعبدوا الله ما لكم من اله غيره افلا تتقون﴾ ﴿قال الملأ الذين كفروا من قومه انا لنراك في سفاهة وانا لنظنك من الكاذبين﴾ ﴿قال يا قوم ليس بي سفاهة ولكني رسول من رب العالمين﴾

﴿ابلغكم رسالات ربي وانا لكم ناصح امين﴾ ﴿او عجبتم ان جاءكم ذكر من ربكم على رجل منكم لينذركم واذكروا اذ جعلكم خلفاء من بعد قوم نوح وزادكم في الخلق بصطة فاذكروا آلاء الله لعلكم تفلحون﴾ ﴿قالوا اجئتنا لنعبد الله وحده ونذر ما كان يعبد آباؤنا فاتنا بما تعدنا ان كنت من الصادقين﴾ ﴿قال قد وقع عليكم من ربكم رجس وغضب اتجادلونني في اسماء سميتموها انتم وآباؤكم ما نزل الله بها من سلطان فانتظروا اني معكم من المنتظرين﴾ ﴿فانجيناه والذين معه برحمة منا وقطعنا دابر الذين كذبوا بآياتنا وما كانوا مؤمنين﴾

﴿فان قلت﴾ ما موقع الجملتين بعد قوله اعبدوا الله ﴿قلت﴾ لا وجه لبيان وجه اختصاصه بالعبادة والثانية بيان للداعي الى عبادته وهو الخوف من عقابه والطمع في ثوابه ﴿فان قلت﴾ ما كانوا يعبدون من دون الله واليوم العظيم يوم القيامة وقوله ﴿ما لكم من اله غيره﴾ يدل على ان المراد بالعبادة الطاعة ﴿قلت﴾ لما كانوا يعبدون الاصنام على طريق الصلاة لها والخضوع والتذلل لها سماها عبادة ﴿فان قلت﴾ ما معنى قوله ﴿ولكني رسول﴾ استدراك للاستغناء عن الضلالة ﴿قلت﴾ الضلالة لا تخلو من الضلال او ما يتسبب عنه من الهلاك والعذاب ﴿فان قلت﴾ كيف وقع قوله ﴿ولكني رسول﴾ استدراكا للاستغناء عن الضلالة ﴿قلت﴾ كونه رسولا من الله مبلغا رسالاته ناصحا في تبليغها يوجب عليه ان يكون بريئا من الضلال والسفاهة ﴿فان قلت﴾ كيف سموا ضلالا وسفاهة ﴿قلت﴾ كذبوه في قوله ﴿ما لكم من اله غيره﴾ ﴿فان قلت﴾ كيف جاز ان يكون صدقا والرسول الذي تتحدى به صادق ﴿قلت﴾ جاز ذلك اذا كان الرسول وقتئذ مخبرا عن ضمير الخالق فكان في معناه كما قال انا الذي تتحدى به رسالاتي وقرئ ابلغكم والمبشر والمنذر الزاجر ومحل ان يريد رسالاته اليه والمعنى الحاصل من الامر والنهي والمواعظ والزواجر ﴿ناصح﴾ صحيح ومن الصحة ضد المرض وفي حسن صحيح ﴿امين﴾ يؤتمن على الوحي ﴿او عجبتم﴾ الهمزة للانكار والواو للعطف على محذوف تقديره اكذبتم وعجبتم ﴿ان جاءكم﴾ كراهة ان جاءكم ﴿ذكر من ربكم على رجل منكم﴾ كانوا يعجبون من نبوة نوح ان يكون بشرا مثلهم ويقولون لو شاء ربنا لانزل ملائكة ﴿لينذركم﴾ ولينذركم ﴿ولتتقوا﴾ ولكي تتقوا ﴿ولعلكم ترحمون﴾ لكي ترحموا ﴿واذكروا اذ جعلكم خلفاء﴾ يخلف بعضكم بعضا او قرنا بعد قرن ﴿من بعد قوم نوح﴾ كانوا سبعمائة سنة ﴿وزادكم في الخلق بصطة﴾ طولا وقوة ﴿فاذكروا آلاء الله﴾ نعمه ﴿لعلكم تفلحون﴾ تفوزون ﴿قالوا اجئتنا لنعبد الله وحده ونذر ما كان يعبد آباؤنا﴾ ﴿فاتنا بما تعدنا﴾ من العذاب ﴿ان كنت من الصادقين﴾ ﴿قال قد وقع عليكم من ربكم رجس وغضب﴾ ﴿اتجادلونني في اسماء سميتموها انتم وآباؤكم﴾ ﴿ما نزل الله بها من سلطان﴾ ﴿فانتظروا اني معكم من المنتظرين﴾ ﴿فانجيناه والذين معه برحمة منا وقطعنا دابر الذين كذبوا بآياتنا وما كانوا مؤمنين﴾

﴿فان قلت﴾ ما معنى قوله ﴿ولكني رسول﴾ استدراكا للاستغناء عن الضلالة ﴿قلت﴾ كونه رسولا من الله مبلغا رسالاته ناصحا في تبليغها يوجب عليه ان يكون بريئا من الضلال والسفاهة ﴿فان قلت﴾ كيف سموا ضلالا وسفاهة ﴿قلت﴾ كذبوه في قوله ﴿ما لكم من اله غيره﴾ ﴿فان قلت﴾ كيف جاز ان يكون صدقا والرسول الذي تتحدى به صادق ﴿قلت﴾ جاز ذلك اذا كان الرسول وقتئذ مخبرا عن ضمير الخالق فكان في معناه كما قال انا الذي تتحدى به رسالاتي وقرئ ابلغكم والمبشر والمنذر الزاجر ومحل ان يريد رسالاته اليه والمعنى الحاصل من الامر والنهي والمواعظ والزواجر ﴿ناصح﴾ صحيح ومن الصحة ضد المرض وفي حسن صحيح ﴿امين﴾ يؤتمن على الوحي ﴿او عجبتم﴾ الهمزة للانكار والواو للعطف على محذوف تقديره اكذبتم وعجبتم ﴿ان جاءكم﴾ كراهة ان جاءكم ﴿ذكر من ربكم على رجل منكم﴾ كانوا يعجبون من نبوة نوح ان يكون بشرا مثلهم ويقولون لو شاء ربنا لانزل ملائكة ﴿لينذركم﴾ ولينذركم ﴿ولتتقوا﴾ ولكي تتقوا ﴿ولعلكم ترحمون﴾ لكي ترحموا ﴿واذكروا اذ جعلكم خلفاء﴾ يخلف بعضكم بعضا او قرنا بعد قرن ﴿من بعد قوم نوح﴾ كانوا سبعمائة سنة ﴿وزادكم في الخلق بصطة﴾ طولا وقوة ﴿فاذكروا آلاء الله﴾ نعمه ﴿لعلكم تفلحون﴾ تفوزون ﴿قالوا اجئتنا لنعبد الله وحده ونذر ما كان يعبد آباؤنا﴾ ﴿فاتنا بما تعدنا﴾ من العذاب ﴿ان كنت من الصادقين﴾ ﴿قال قد وقع عليكم من ربكم رجس وغضب﴾ ﴿اتجادلونني في اسماء سميتموها انتم وآباؤكم﴾ ﴿ما نزل الله بها من سلطان﴾ ﴿فانتظروا اني معكم من المنتظرين﴾ ﴿فانجيناه والذين معه برحمة منا وقطعنا دابر الذين كذبوا بآياتنا وما كانوا مؤمنين﴾

﴿فان قلت﴾ ما معنى قوله ﴿ولكني رسول﴾ استدراكا للاستغناء عن الضلالة ﴿قلت﴾ كونه رسولا من الله مبلغا رسالاته ناصحا في تبليغها يوجب عليه ان يكون بريئا من الضلال والسفاهة ﴿فان قلت﴾ كيف سموا ضلالا وسفاهة ﴿قلت﴾ كذبوه في قوله ﴿ما لكم من اله غيره﴾ ﴿فان قلت﴾ كيف جاز ان يكون صدقا والرسول الذي تتحدى به صادق ﴿قلت﴾ جاز ذلك اذا كان الرسول وقتئذ مخبرا عن ضمير الخالق فكان في معناه كما قال انا الذي تتحدى به رسالاتي وقرئ ابلغكم والمبشر والمنذر الزاجر ومحل ان يريد رسالاته اليه والمعنى الحاصل من الامر والنهي والمواعظ والزواجر ﴿ناصح﴾ صحيح ومن الصحة ضد المرض وفي حسن صحيح ﴿امين﴾ يؤتمن على الوحي ﴿او عجبتم﴾ الهمزة للانكار والواو للعطف على محذوف تقديره اكذبتم وعجبتم ﴿ان جاءكم﴾ كراهة ان جاءكم ﴿ذكر من ربكم على رجل منكم﴾ كانوا يعجبون من نبوة نوح ان يكون بشرا مثلهم ويقولون لو شاء ربنا لانزل ملائكة ﴿لينذركم﴾ ولينذركم ﴿ولتتقوا﴾ ولكي تتقوا ﴿ولعلكم ترحمون﴾ لكي ترحموا ﴿واذكروا اذ جعلكم خلفاء﴾ يخلف بعضكم بعضا او قرنا بعد قرن ﴿من بعد قوم نوح﴾ كانوا سبعمائة سنة ﴿وزادكم في الخلق بصطة﴾ طولا وقوة ﴿فاذكروا آلاء الله﴾ نعمه ﴿لعلكم تفلحون﴾ تفوزون ﴿قالوا اجئتنا لنعبد الله وحده ونذر ما كان يعبد آباؤنا﴾ ﴿فاتنا بما تعدنا﴾ من العذاب ﴿ان كنت من الصادقين﴾ ﴿قال قد وقع عليكم من ربكم رجس وغضب﴾ ﴿اتجادلونني في اسماء سميتموها انتم وآباؤكم﴾ ﴿ما نزل الله بها من سلطان﴾ ﴿فانتظروا اني معكم من المنتظرين﴾ ﴿فانجيناه والذين معه برحمة منا وقطعنا دابر الذين كذبوا بآياتنا وما كانوا مؤمنين﴾

[illegible]

ولكني رسول من رب العالمين • أبلغكم رسالات ربي وأنا لكم ناصح أمين • أوعجبتم أن جاءكم ذكر من ربكم على رجل منكم لينذركم واذكروا إذ جعلكم خلفاء من بعد قوم نوح وزادكم في الخلق بسطة فاذكروا آلاء الله لعلكم تفلحون • قالوا أجئتنا لنعبد الله وحده ونذر ما كان يعبد آباؤنا فأتنا بما تعدنا إن كنت من الصادقين • قال قد وقع عليكم من ربكم رجس وغضب أتجادلونني

[illegible]

[illegible]

في أسماء سميتموها أنتم وآباؤكم ما نزل الله بها من سلطان فانتظروا إني معكم من المنتظرين • فأنجيناه والذين معه برحمة منا وقطعنا دابر الذين كذبوا بآياتنا وما كانوا مؤمنين • وإلى ثمود أخاهم صالحا قال يا قوم اعبدوا الله ما لكم من إله غيره قد جاءتكم بينة من ربكم هذه ناقة الله لكم آية فذروها تأكل في أرض الله ولا تمسوها بسوء فيأخذكم عذاب أليم • واذكروا إذ جعلكم خلفاء من بعد عاد وبوأكم في الأرض تتخذون من سهولها قصورا

[illegible]

[illegible]

وتنحتون الجبال بيوتا فاذكروا
آلاء الله ولا تعثوا في الأرض مفسدين
قال الملأ الذين استكبروا من قومه
للذين استضعفوا لمن آمن منهم
أتعلمون أن صالحا مرسل من ربه
قالوا إنا بما أرسل به مؤمنون قال
الذين استكبروا إنا بالذي آمنتم به
كافرون فعقروا الناقة وعتوا عن أمر
ربهم وقالوا يا صالح ائتنا بما تعدنا
إن كنت من المرسلين فأخذتهم الرجفة
فأصبحوا في دارهم جاثمين فتولى عنهم

[illegible]

[illegible]

وقال يا قوم لقد أبلغتكم رسالة ربي
ونصحت لكم ولكن لا تحبون الناصحين
ولوطا إذ قال لقومه أتأتون الفاحشة
ما سبقكم بها من أحد من العالمين إنكم لتأتون
الرجال شهوة من دون النساء بل أنتم قوم
مسرفون وما كان جواب قومه إلا أن
قالوا أخرجوهم من قريتكم إنهم أناس
يتطهرون فأنجيناه وأهله إلا امرأته كانت من الغابرين
وأمطرنا عليهم مطرا فانظر كيف كان عاقبة
المجرمين وإلى مدين أخاهم شعيبا قال يا قوم اعبدوا الله
ما لكم من إله غيره قد جاءتكم بينة من ربكم فأوفوا
الكيل والميزان ولا تبخسوا الناس أشياءهم ولا
تفسدوا في الأرض بعد إصلاحها ذلكم خير لكم إن كنتم

[illegible]

ولا تقعدوا بكل صراط توعدون وتصدون عن سبيل الله من آمن به وتبغونها عوجا واذكروا إذ كنتم قليلا فكثركم وانظروا كيف كان عاقبة المفسدين • وإن كان طائفة منكم آمنوا بالذي أرسلت به وطائفة لم يؤمنوا فاصبروا حتى يحكم الله بيننا وهو خير الحاكمين • قال الملأ الذين استكبروا من قومه لنخرجنك يا شعيب والذين آمنوا معك من قريتنا أو لتعودن في ملتنا قال أولو كنا كارهين • قد افترينا على الله كذبا إن عدنا في ملتكم بعد إذ نجانا الله منها وما يكون لنا أن نعود فيها إلا أن يشاء الله ربنا وسع ربنا كل شيء علما على الله توكلنا

ربنا افتح بيننا وبين قومنا بالحق وأنت خير الفاتحين • وقال الملأ الذين كفروا من قومه لئن اتبعتم شعيبا إنكم إذا لخاسرون • فأخذتهم الرجفة فأصبحوا في دارهم جاثمين • الذين كذبوا شعيبا كأن لم يغنوا فيها الذين كذبوا شعيبا كانوا هم الخاسرين • فتولى عنهم وقال يا قوم لقد أبلغتكم رسالات ربي ونصحت لكم فكيف آسى على قوم كافرين • وما أرسلنا في قرية من نبي إلا أخذنا أهلها بالبأساء والضراء لعلهم يضرعون • ثم بدلنا مكان السيئة الحسنة حتى عفوا وقالوا قد مس آباءنا الضراء والسراء فأخذناهم بغتة وهم لا يشعرون • ولو أن أهل القرى آمنوا واتقوا لفتحنا عليهم بركات من السماء والأرض ولكن كذبوا فأخذناهم بما كانوا يكسبون • أفأمن أهل القرى أن يأتيهم بأسنا بياتا وهم نائمون • أوأمن أهل القرى أن يأتيهم بأسنا ضحى وهم يلعبون

[illegible]

مكر الله فلا يأمن مكر الله إلا القوم الخاسرون ۝ أولم يهد للذين يرثون الأرض من بعد أهلها أن لو نشاء أصبناهم بذنوبهم ونطبع على قلوبهم فهم لا يسمعون ۝ تلك القرى نقص عليك من أنبائها ولقد جاءتهم رسلهم بالبينات فما كانوا ليؤمنوا بما كذبوا من قبل كذلك يطبع الله على قلوب الكافرين ۝ وما وجدنا لأكثرهم من عهد وإن وجدنا أكثرهم لفاسقين ۝ ثم بعثنا من بعدهم موسى بآياتنا إلى فرعون وملائه فظلموا بها فانظر كيف كان عاقبة المفسدين ۝ وقال موسى يا فرعون

[illegible]

[illegible]

إني رسول من رب العالمين ۝ حقيق على أن لا أقول على الله إلا الحق قد جئتكم ببينة من ربكم فأرسل معي بني إسرائيل ۝ قال إن كنت جئت بآية فأت بها إن كنت من الصادقين ۝ فألقى عصاه فإذا هي ثعبان مبين ۝ ونزع يده فإذا هي بيضاء للناظرين ۝ قال الملأ من قوم فرعون إن هذا لساحر عليم ۝ يريد أن يخرجكم من أرضكم فماذا تأمرون ۝ قالوا أرجه وأخاه وأرسل في المدائن حاشرين ۝ يأتوك بكل ساحر عليم ۝ وجاء السحرة فرعون قالوا إن لنا لأجرا إن كنا نحن الغالبين ۝ قال نعم وإنكم لمن المقربين ۝ قالوا يا موسى إما أن تلقي وإما أن نكون نحن الملقين ۝ قال ألقوا فلما ألقوا سحروا أعين الناس

[illegible]

وروى [illegible] روى [illegible] ومن [illegible] وعن [illegible] وعن [illegible] وفي [illegible] وروى [illegible] وفي [illegible]

واسترهبوهم وجاءو بسحر عظيم •
وأوحينا إلى موسى أن ألق عصاك فإذا
هي تلقف ما يأفكون • فوقع الحق وبطل
ما كانوا يعملون • فغلبوا هنالك وا
نقلبوا صاغرين • وألقي السحرة ساجد
ين قالوا آمنا برب العالمين • رب موسى
وهارون • قال فرعون آمنتم به قبل أن
آذن لكم إن هذا لمكر مكرتموه في المدينة
لتخرجوا منها أهلها فسوف تعلمون • لأقطعن
أيديكم وأرجلكم من خلاف ثم لأصلبنكم أجمعين •
قالوا إنا إلى ربنا منقلبون • وما تنقم
منا إلا أن آمنا بآيات ربنا لما جاءتنا
ربنا أفرغ علينا صبرا وتوفنا مسلمين •

وعن [illegible] وفي [illegible] وفي [illegible] وقرأ [illegible] وفي [illegible] وروى [illegible]

فإن قلت [illegible] قلت [illegible] وقرأ [illegible] وعن [illegible] وعن [illegible] وقيل [illegible]

وقال الملأ من قوم فرعون أتذر موسى
وقومه ليفسدوا في الأرض ويذرك
وآلهتك قال سنقتل أبناءهم ونستحيي نساءهم
وإنا فوقهم قاهرون • قال موسى لقومه
استعينوا بالله واصبروا إن الأرض لله يورثها
من يشاء من عباده والعاقبة للمتقين • قالوا أوذينا
من قبل أن تأتينا ومن بعد ما جئتنا قال عسى
ربكم أن يهلك عدوكم ويستخلفكم في الأرض
فينظر كيف تعملون • ولقد أخذنا آل فرعون
بالسنين ونقص من الثمرات لعلهم يذكرون •
فإذا جاءتهم الحسنة قالوا لنا هذه وإن تصبهم
سيئة يطيروا بموسى ومن معه ألا إنما طائرهم
عند الله ولكن أكثرهم لا يعلمون •
وقالوا مهما تأتنا به من آية لتسحرنا بها فما نحن لك بمؤمنين

فإن قلت [illegible] قلت [illegible] وعن [illegible] وفي [illegible] فإن قلت [illegible] قلت [illegible] فإن قلت [illegible] قلت [illegible]

[illegible]

فارسلنا عليهم الطوفان والجراد والقمل
والضفادع والدم آيات مفصلات فاستكبروا
وكانوا قوما مجرمين ● ولما وقع عليهم
الرجز قالوا يا موسى ادع لنا ربك بما عهد
عندك لئن كشفت عنا الرجز لنؤمنن
لك ولنرسلن معك بني اسرائيل فلما
كشفنا عنهم الرجز الى اجل هم بالغوه
اذا هم ينكثون ● فانتقمنا منهم
فاغرقناهم في اليم بانهم كذبوا
باياتنا وكانوا عنها غافلين ●
واورثنا القوم الذين كانوا
يستضعفون مشارق الارض و
مغاربها التي باركنا فيها وتمت

[illegible]

[illegible]

كلمة ربك الحسنى على بني اسرائيل
بما صبروا ودمرنا ما كان يصنع
فرعون وقومه وما كانوا يعرشون ●
وجاوزنا ببني اسرائيل البحر فاتوا
على قوم يعكفون على اصنام لهم قالوا
يا موسى اجعل لنا الها كما لهم آلهة
قال انكم قوم تجهلون ● ان هؤلاء متبر
ما هم فيه وباطل ما كانوا يعملون ● قال اغير
الله ابغيكم الها وهو فضلكم على
العالمين ● واذ انجيناكم من آل فرعون
يسومونكم سوء العذاب يقتلون ابناءكم
ويستحيون نساءكم وفي ذلكم بلاء من ربكم
عظيم ● وواعدنا موسى ثلاثين ليلة

[illegible]

عليه السلام وعدني سبعين ليلة وهو عشر إن لطلك الله عدوهم انا هم بكتاب من عندالله فيه بيان ما يأتون
وما يذرون فلما هلك فرعون سأل موسى ربه الكتاب فأمره بصوم ثلاثين يوما فهو شهر ذي القعدة فلما أتم الثلاثين
انكر خلوف فيه فتسوك فقالت الملئكة كنا نشم من فيك رائحة المسك فما صنعت بالسواك فوقيل او
الله تعالى إليه اما علمت ان خلوف الصائم اطيب عندي من ريح المسك فامر الله تعالى ان يزيد عليها عشرة أيام
من ذي الحجة لذلك وقيل امر الله بان يصوم بلسان نوفا وان يعمل بما يقربه من الله تعالى فاتاه الوساوس
في العشر وكلم فيها ولقد اتقبل ذكر الله سبعين في سورة المقرة وفصلها هاهنا وميقات ربه ما وقت له من الوقت
وعينه له وانما يعرف ليلة دفصيت على الجبل اى تم بالجبل هذا الغدير هرون عطف بيان لاخي وقرى بالضم
على النداء اخلفني في قومي كوني خليفتي فيهم واصلح ولي كل ما يجب ان يصلح من امور بني اسرائيل ومن
ذلك انتهم في الارتداد فلا تتبع سبيل المفسدين ولا تطعهم ميقاتنا لوقتنا الذي وقتنا له وحدد ناه ومعنى اللام الاختصاص كما
قيل واختص بحسن ميقاتا كما يقول اتيته لعشر خلون من الشهر وكلمه ربه من غير واسطة كما يكلم الملك وكلمته
ان تخاطب الجلام منطوقا به بعض الاجرام كما خلقه مخطوطا في الالواح وقرى ان موسى عليه السلام كان سمع
ذلك الكلام من كل جهة وعن ابن عباس كلم اربعين يوما واربعين ليلة وكتب له في الالواح وقيل انما كلمه وله
الاربعون ارني انظر اليك ثاني مفعولي ارى محذوف اى ارني نفسك انظر اليك فان قلت كيف قال ارني
عين المنظر وكيف قيل لن تراني ارني نفسك اجعلني متمكنا
الملك لاراك فان قلت
تنظر اليك اى لعلمي انك
اجعلني متمكنا من الرؤية التي
الرؤية لا البطر المؤدي كالادراك
لي تتطرك فان قلت
ذلك وهو من اعلم الناس بالله
يجوز عليه وبنفاليه من الرؤية
وذلك انما نصب فما كان في جهة
ان يكون به جهة ومنع الجبل
لانه لشدة واوله كما كان موسى
حين اخذته الرجفة الذي
السفهاء حالة فوله تفضل بها
يسير امن تجليهم وده جعله دكا
الرؤية الا لتكميل هذا الذي
من تجليهم لبعض الجبل
انكر كلامهم واعلمهم الحق فيجزيهم وتعاد في جهنم وقالوا ربنا ابصرنا وسمعنا فارجعنا نعمل صالحا انا موقنون
يسمعوا المنكر من هذا الله ياسبحانك ذلك وجوهك لي تراني لتتمنوا بها ينالوا منها ما نالوه من التسمية قال اب
قال رب ارني انظر اليك فان قلت فهلا قيل ارني جوهر منظور اليك قلت لان الله سبحانه اعاد موسى
عليه السلام وهم بتجديد طلب كلام الرؤية اراد ما اراد بقوله موسى ذاته فصمم وعزم على ان يتضرع
معه مبتهلا عما قاس فأشير هكذا الى ما هو مبنى حيرانه انظر اليك كأنه اذا رجع عن طلب ولكن عليه ما نبهه واحتضه
وزاده عندا لله وقيل له لن تكون ذلك كان صارفا وفي بالا كان الوسوسة امام امته فكان ما خاطب به
او محا عليه رجعا السهم هو قوله انظر اليك وما فيه من معنى المقابلة التي هي محض التشبيه والتصيير دليل له
مرجوة من مغفرتهم وتجاوزه لهم في جعل صاحب الجعل ان يحمل الله مسئولة اليه شفاء لا بحاسة النظر فكيف
من هو اعرف في معرفة الله من واصل بن عطا وعمرو بن عبيد والظاهر ما اعتمد بل ما الشيخين في جريح المتكلمين
فان قلت ما معنى لن قلت
عند قالوا الذي نفيها قلت لن افعل معنا ان معنى ان فعلت شيأ وحالي لي تحملوا بيأ لي ان احتمل له فكيف لا
يدركه الا بصار في الرؤية فما يستقيل ولن تراني تأكيد وبيان لان المنفي سأبي لصفات فان قلت كيف
اتصل الاستدراك بما قبله ولكن انظر الى الجبل ما قبله قلت اضراب عما معنى ان النظر اليه محال فلا تحاوله ولكن

وَاتْمَمْنَاهَا بِعَشْرٍ فَتَمَّ مِيقَاتُ
رَبِّهِ أَرْبَعِينَ لَيْلَةً وَقَالَ مُوسَى
لِأَخِيهِ هَرُونَ اخْلُفْنِي فِي قَوْمِي
وَأَصْلِحْ وَلَا تَتَّبِعْ سَبِيلَ الْمُفْسِدِينَ
وَلَمَّا جَاءَ مُوسَى لِمِيقَاتِنَا وَكَلَّمَهُ
رَبُّهُ قَالَ رَبِّ أَرِنِي أَنْظُرْ إِلَيْكَ
قَالَ لَنْ تَرَانِي وَلَكِنِ انْظُرْ
إِلَى الْجَبَلِ فَإِنِ اسْتَقَرَّ
مَكَانَهُ فَسَوْفَ تَرَانِي

طلبك بنظير آخر وهو ان تنظر الى الجبل الذي هو اثبت منك ومن طلبت الرؤية لاجلهم كيف افعل به وكيف اجعله دكا
بسبب طلبك الرؤية لتستعظم ما اقدمت عليه من عظم اثره كاندمر وكلا حقق عند طلب الرؤية ما سلطه
عند نسبته الى البدء فوجد وحر الجبال هذا ان دعوى الرؤية من استقرار الجبل بكانه لما فان استقر مكانه كاكان مستقرا ثابتا فاهتا وهما به
فسوف تراني تعلق لوجود الرؤية بوجود ما يكون من استقرار الجبل بكانه حين تدكدكه دكا وخر موسى صعقا
كلام مدمج دعضده بما يدعمه وأيده على اسلوب عجيب وتنظم بديع الا ترى كيف خلص من النظر كلام الاستدراك
ثم كيف بنى الوعيد على الرجفة الحائنة بسبب طلب النظر على الشرط المعلق على استقرار مكانه بوجود الرؤية
مسوقة ان فلما تجلى ربه للجبل فلما ظهر له اقتدارنا وتقديرنا له امرا وارادة جعله دكا او مدكوكا مصدر بمعنى مفعول كالخبر
الامير والدك والدق الحوان كالشك والشق وقرى دكاء والدكاء اسم الراية الناشز من الارض كالاكمة والدكة
رضا كما مسوية ومنه قولهم ناقة دكاء منواعة السنام وقرى دكا اى قطعا جمع دكة وقرى دكا على المصدر
بدك كاى دكه دكا مستويا وقرى دكا اى مدكوكا وخر موسى صعقا من هول ما رأى وصعق
من باب ضلع فعل بمعنى صعقته فصعق او صله من الصاعقة ويقال لها الصاقعة من صقعه اذا ضربه بالصاعقة
ومعناه حر مغشيا عليه عشية كالميت وقرى افاق الملائكة ترب عليه وهو مفتوح عليه فجعلوا يكبرون
ما رجلهم ويعولون بالبكاء الحيين اطبقت على موسى بعد ما اعز فقال سبحانك ارتجل هذا
تحوز بذلك من الرؤية وغيرها فان قلت
فان قلت فاء كان
فيه تأنيث صحيح على اسلوب من شعر في وصف
امرأة وسمع في هذا الوصف وكيف
وكان كيف صعقهم ولم يحمل
اعظام ثم مر وكيف سيح
الكلمة على السماء والارض والاسلام المنبهين بأهل السنة
وهيا وكما يعتري شرهم
والتوبة ما قال بعض العدلية
وجماعة خرمي لعبري مخلوقة قد
الورى مضطرون بالكلمة
معقول ارني انظر اليك عرفني
ارنيه حتى اعاينه مثل آيات
معرفتك انظر اليك اعرفك
كما جاء في الحديث ستررون ربكم كما ترون القمر ليلة البدر معنى ستعرفونه معرفة حاصلة وهي في الجلاء كما يضاد ذكر القمر
اذ السلا واسوى قال لن تراني اى لن تطيق معرفتي على هذه الطريقة ولن تحتمل قوتك تلك الآلاء المضطرة لكل احد
الى الجبل فاني اوريه جلية وانظر اليه ايه من الجبال فانبت اصلها واستقر مكانه ولم يقتضه حين تجلى له ربه
عظيمها فما ظنك به فلما تجلى ربه للجبل فلما ظهرت له آية من آيات قدرته وبعضه جعله دكا وخر موسى صعقا
افاق قال سبحانك تبت اليك عما اقترحت عليك وما سألتك رؤيتك بغير اذنك وانا اول المؤمنين بعظمتك وجلالك والذي لا تنبغي الا لك
وبأنك قال يا موسى اني اصطفيتك على الناس اخترتك على اهل زمانك او اثرتك عليهم برسالاتي وهي اسفار التوراة
وبكلامي وبتكليمي اياك فخذ ما اتيتك ما اعطيتك من شرف النبوة والحكمة وكن من الشاكرين على النعمة وذلك في
من اجل انعم وقيل في الالواح وكتبنا له في الالواح وكان مما كتب فيها انا انا الله لا اله الا انا فاعبدني وكان هرون مكتوبا على يمينها
وموسى على يسارها وهي التوراة يوم الخميس فان قلت
فان قلت كيف اصطفيتك على الناس
وكليم الله من السبعين الذين اختارهم للميقات قلت لعل ذلك كان قبل ان يعلم ان فيهم منافقا او ردوا بعد ما رأوا
الرسالة وكتبناله في الالواح وكتبنا في الالواح قلت لعل ذلك كان بأمره ورد الله وزيادة التعظيم وموسى لم يسأل في تحمل
وكان هرون مصطفى مثله وجيها قلت لعل ذلك كان بأمره ورد الله وزيادة التعظيم وموسى لم يسأل في تحمل
الرسالة وكتبناله في الالواح وكتبنا في عدة من الالواح وبيان جوهرها وطولها انها كانت عشرة الواح وقيل سبعة
وقيل توراة وانها كانت من زمرد جاءها جبريل عليه السلام وقيل من برجدة خضراء وما قوة حمراء وقيل
امراه موسى بنقلها من صخرتين لتنقلها فقطعها بيده وشققها باصابعه وعن الحسن كانت من رخام
ترك من السماء فيها التوراة وان طولها كان عشرة اذرع وقيل من كل شيء محل النصب مفعول كتبنا وموعظة

فلما تجلى ربه للجبل جعله
دكا وخر موسى صعقا
فلما افاق قال سبحانك تبت
إليك وأنا أول المؤمنين
قال يا موسى إني اصطفيتك على
الناس برسالاتي وبكلامي
فخذ ما اتيتك وكن من
الشاكرين وكتبنا له
في الألواح من كل شيء موعظة

النظر الثالث

وتفصيلا بدله منه ولعلى لبيتك له كما بين ٥ كان سؤال محمد حتى اليه في دينهم من المواعظ وتفصيل الاحكام
وقيل نزلت التوراة وهي سبعون وقر بعير يقرأ الجزء منه في يوم أما الاربعة فموسى وتوسط وهرون
وعن بعاصم أن الله الرحمن الرحيم لا تشركوا بي شيأ ولا تقطعوا السبيل ولا تحلفوا باسمي كاذبا فان من حلف
باسمي كاذبا فلا أزكيه ولا تسألوا ولا ترغبوا ولا يعقوا الوالدين فتحبط عطفا له خدها عطفا كتبنا وكتوبنا ان تكون
بدلا من قولنا خذ ما اتيناك والضمير لمجاورتها للالواح او لكل شيء معنى الاشياء أن يأمرهم به أي للتوراة وهي
يعقوب يجيد وتخريج فعلا وقيل العزم من الرسل يأخذوا بأحسنها اي فيها ما هو حسن وأحسن كالانتقام والعفو
والاصبار والصبر فرضهم ان يحملوا على احسنها بحسب الاخذ بما هي اذ حقيقة الحسن وأكثر للثواب كقولهم وامتعوا
احسن ما نزل الكم من ربكم وقيل ياخذوا بما هو واجب او ندب كالانتصار احسن من العفو وكقوله ان يراد بأخذ وأمرهم
ورد ما نهوا عنه على قولك الضعيف احرمن الشاة سأريكم دار الفاسقين يريد دار عوض وقرئ وقرئ وهي مصر
كيف اقفرت منهم ورثوا ثم لعقابهم لعلهم يرجعون فلا تعصفوا مثل بكم مثلهم او جعلها نفسها ترغيبا في التوبة
والفرق الذي اطلعهم الله نفسقهم في محركه او اسفاركم وقيل دار الفاسقين جهنم وقرأ الحسن
شاة ذكر وهي لغة فاشية بالحجاز يقال اودا في كذا او اودى به وقرئ كذبوا به أن يكون من اوريت الزند كاذا لم يخرج
في واثر كاشيته وقرئ ساورثكم وقرئ حسنة يختصها فعلة واورثنا القوم الذين كانوا يستضعفون
ساوريكم ايا في التبع على قلة فيها ولا تعتبرون بها عاقلة و
شهواتهم وعن الحسن الحمد لله اذا عظمت
واذا تركوا الامر بالمعروف و
وقيل شاصر فهم من بطالها
ان بطل امة موسى يا بن جمع لها
وانكاح الماضي ويجوز ساصرهم
بها وصيرها سحرا بعلاكهم و
الدين يصرفون عن الايمان تكبرهم
فتسلك بهم تغير الحق من وجهان
مجيئهن كراهة الكبر والغفلة عنه وحق
تكبرون عالين ومالهم عليه
الامان المزين عليهم لا موضع له
بعض الباء وقرئ سبل الرشد
والتعمم والتفهم وما اسفه من
غرض عنه وتركه فان رأى خيرها

وتفصيلا لكل شيء يحتاج اليه من امر دينهم وما يتقوا
به امر قومك يأخذوا بها احسنها
سأريكم دار الفاسقين ٥ سأصرف
عن آياتي الذين يتكبرون في الارض
بغير الحق وان يروا كل آية لا يؤمنوا
بها وان يروا سبيل الرشد لا يتخذوه
سبيلا وان يروا سبيل الغي يتخذوه سبيلا
ذلك بانهم كذبوا بآياتنا وكانوا عنها
غافلين ٥ والذين كذبوا بآياتنا ولقاء
الاخرة حبطت اعمالهم هل يجزون الا
ما كانوا يعملون واتخذ قوم موسى

المسلمون وحذف لانهم ذلا تعتبرهم
انها كما فعلوا بنظائرها عن
عباس وكرلنا عن رسول الله
امتي الذين يأتون من بعدي يقرأون القرآن
الذين من المنكر حرمت ركوبه الوحي
وان اجتهدوا كل اجتهاد وقرئ
الحق وقرأ ابو السمال الحق
عنها وعن اضعافها الى الموت
فيه انذار المخاطبين من عاقبة
لئلا يكونوا مثلهم
ان يكون كلاما معترضا بين المتعاطفين
ان يكون صلة لفعل الكفر اي
من بعدهم خلف اي بعد
الجزر عجلا جسدا له
والتحويل عنه قبله و يتخذون معنى
الامر الى بعد الجلس امر تكوين
وما وصلة به فيه تأكيد لمعنى
تحويل اعتكافهم عن موسى
ان السامري وقالوا لهم حين اخرج
موسى الى ربه لن نرجع اليه
عشرين ليلة يا ايها المجتمعون
والقى الالواح وظن كما ظنه
عدا استماعه حديث الجهل وجهه الله وسلك فاعل
ان يكون من اصاف المصدر للمفعول او للفاعل اي ولقائهم الاخرة او مشاهدتهم اياها
اي من اصنامهم المحدود للطرفين معنى ولها وما عملوا فيها في الاخرة واتخذ قوم من بعده من بعد فراقه
المهم لان رجلا منهم موسى عجلا والمتخذ هو السامري قالت فيه وجهان احدهما ان العجل
كما كانوا يعبدون الاصنام ويقولون هذه آلهتنا وآلهة آبائنا والثاني ان ولدا ولحما ودما وعبدوه وقرئ
من حليهم بضم الحاء والسين بدل على كذلك وقرئ من حليهم بالكسر لاتباع الكسرة من حليهم على التوحيد
والحلي اسم يتخذ من بدن الذهب في الغالب فان قلت اذا اتخذوا من حليهم عجلا
ابن يعيش ما كانت خواره فان قلت الاصنام يقول ياد في ملابسه وكيف يتخذ ما يعبد من حليهم
المطلقين كما تقلبوا حيرها من ملاكهم الا تخذ يتعدى الى مفعول واحد وقد اتخذ هنا الى مفعولين
كذلك وفي رثاها هي اسرائيل جسدا ذا لحم ودم له خوار صوت البقر قال الحسن ان السامري
فبض قبضة من اثر فرس جبريل يوم فلق البحر فقذفه في البحر فكان عجلا له خوار وقرأ حتى خوار
بضم الجيم والهمز من خار اذا اصاب في مضاء جسدا على البدل من عجلا الم يروا حين اتخذوه الها انه لا يتكلم

على كلام وكما على هدام سبيل حتى كما اختاروه هلا من لو كان الحجة هذا الكلام الشقاء الجهل اي متقدم كما انه وحق
الذي هذكر الحاق لما سبيل الحق ومسالجه بأركبوه المعقول من الاولى وبما الولى في كتبه ثم ابتدأ فقال عذبوه
اي اندموا على ما اقدموا عليه من الامر المنكر وكانوا ظالمين واصروا على كفرهم عن موضعه ولم يرض اتخاذ العجل
يدفأ منهم ولما لقوا منا كبيرهم ولما اشتد ندمهم وحسرتهم على عبادته العجل لائمة مرتد شديد ندمه و
حسرة ان يعني يده فما قصيرين ٥ ستنالهم اما لان قاله تدوقع منها و شهيط مشدد الى في ايديهم وهو من باب
المكابدة وقرأ ابو السمال سقط في ايديهم على ما لم يسم الفاعل او على المعنى فيه قال الزجاج سقط الندم واداهم
اي في قلوبهم وانفسهم كما يقال حصل في يده مكروه وان كان محالا ان يكون في اليد شيء لما يحصل في القلب وفي النفس
ما يحصل في اليد وقرئ بالعين ورأوا انهم قد ضلوا وتبين اضلالهم ثبتنا كانهم ابصروه بغير تفكر وقرئ ايضا
ترحمنا وتغفر لنا بالتاء ورفع اسم الله وبالنون ونصب اسمه على التذلل وهذا كلام الناشئين كما قالوا ما مرحبا بك واهلا بغير
لنا وان لم نرحمنا وما رجع موسى الى قومه غضبان اسفا الاشد الحزين العصب فلما استفزنا اسفا منهم وغيرا هو الحزين
قسم مغاضبي وكسر لخلفا بن يعقوبي وهذا الخطاب اما لاثنى عشر او لاهل مدين الذين هم مع شعيب او لمن جوعي من اسرائيل
هرون طلوا الى موسى معه وبدليل قوله الخلفتموني حيث عبدتم العجل بئسما خلفتموني به من بعدي حيث لم تكفوا من عبد غير الله
اي ما بعضه بئس من العامل فبئس الخلف المخصوص بالذم قلت العامل
معترض نصرا ما خلفتموني في الحض
على ان لا يعجلوا عن امر ربهم ولا يقيسوا
غيبة موسى على حضوره ولا يطمعوا
في رجوعه اليهم وفي الشركاء هذه
ما كنت اجزأ ما زائل على التوحيد
من عاد و البقر حتى ما في الجمل
اي يسيروا بسيرة المستخلفين من
بعدهم خلف اي بعد
الجزر عجلا مثل عجل على اسم
وتحويله عنه قبله و يتخذون معنى
الامر الى بعد الجلس امر تكوين
وما وصلة به فيه تأكيد لمعنى
تحويل اعتكافهم عن موسى
ان السامري وقالوا لهم حين اخرج
موسى الى ربه لن نرجع اليه
عشرين ليلة يا ايها المجتمعون
والقى الالواح وظن كما ظنه
عدا استماعه حديث الجهل وجهه الله وسلك فاعل
ان يكون من اصاف المصدر للمفعول او للفاعل اي ولقائهم الاخرة او مشاهدتهم اياها
اي من اصنامهم المحدود للطرفين معنى ولها وما عملوا فيها في الاخرة واتخذ قوم من بعده من بعد فراقه
المهم لان رجلا منهم موسى عجلا والمتخذ هو السامري قالت فيه وجهان احدهما ان العجل
كما كانوا يعبدون الاصنام ويقولون هذه آلهتنا وآلهة آبائنا والثاني ان ولدا ولحما ودما وعبدوه وقرئ
من حليهم بضم الحاء والسين بدل على كذلك وقرئ من حليهم بالكسر لاتباع الكسرة من حليهم على التوحيد
والحلي اسم يتخذ من بدن الذهب في الغالب فان قلت اذا اتخذوا من حليهم عجلا
ابن يعيش ما كانت خواره فان قلت الاصنام يقول ياد في ملابسه وكيف يتخذ ما يعبد من حليهم
المطلقين كما تقلبوا حيرها من ملاكهم الا تخذ يتعدى الى مفعول واحد وقد اتخذ هنا الى مفعولين
كذلك وفي رثاها هي اسرائيل جسدا ذا لحم ودم له خوار صوت البقر قال الحسن ان السامري
فبض قبضة من اثر فرس جبريل يوم فلق البحر فقذفه في البحر فكان عجلا له خوار وقرأ حتى خوار
بضم الجيم والهمز من خار اذا اصاب في مضاء جسدا على البدل من عجلا الم يروا حين اتخذوه الها انه لا يتكلم

مرتبطا من حليهم عجلا جسدا له
خوار الم يروا انه لا يكلمهم ولا يهديهم
سبيلا اتخذوه وكانوا ظالمين ٥
لما سقط في ايديهم ورأوا انهم قد ضلوا
قالوا لئن لم يرحمنا ربنا ويغفر لنا لنكونن
من الخاسرين ٥ ولما رجع موسى الى قومه غضبان
اسفا قال بئسما خلفتموني من بعدي اعجلتم
امر ربكم والقى الالواح واخذ برأس اخيه
يجره اليه قال ابن ام ان القوم استضعفوني و
كادوا يقتلونني فلا تشمت بي الاعداء ولا
تجعلني مع القوم الظالمين قال رب اغفر لي ولاخي

ان يكون ٥

ابن يعيش

قلت ما معنى يقوله
قلت معناه من بعد ما راجعه
او ما علمهن الهداية له اي من بعد
ما اتخذوه الها ومحت ابصارهم
انها الها لهم الهة ومن حق الخطاب
يعرج ولا يخاطب ومحوه خطاب
اولئك الموصوفين بالصفات
اذا تركه غيره تأمل وتعرضه تجهيله
سنق فيعذبني تعذيبه فيعذبني بحلول
وهو استظار موسى حالا وقيل لم يعلم
المعاد بعد بلغ اخوه وظن ان رجع بكر
فوبخ الجاهل بعد انصافهم وروي
الهم عجل فاعل هذا الهكم واله
قد مات وروي انهم عبدوا
امر عجلي ثم اخذ في امر الحدثوا
من قوم الدهيش وشدة الضجر
استضعفوني معناه كادوا يقتلونني فلا تفعل بي ما يسرهم وشمت به يفرح به العدو مضاف بهم حتى فهو
واستضعفوه وفي بعض الامالي لا تجعلهم يشمتون بي الاعداء فلا تفعل بي ما هو امنيتهم من بلوى المعرة مضاف بهم
وقرئ فلا تشمت بي الاعداء فلا تفعل بي ما يشمتهم من الاستئناس بي وكراسة ما يسلي
وقرئ فلا تشمت بي الاعداء على نهي الاعداء عن الشماتة والمراد النهي عن ما يحمل الاعداء على الشماتة
والاجتماع في موجدتك وغضبك علي وعقوبتك لي فيشمتوا بي قال رب اغفر لي ولاخي قال الفطاحل مع
براءتي منهم ومن ظلمهم لما اعتذر اليه بخوفه وفكره له شماتة الاعداء قال رب اغفر لي ولاخي ليعم بعفوه اخاه
الشاكر رضاه عنه فلا يتم لهم شماتتهم واستغفر لنفسه فما فرط منه الى اخيه ولا خيه الى غير الطاهر و

وطلب ذلك لا ينفك عن رحمته ولا تزال منتظمة لهما في الدنيا والآخرة إن الذين اتخذوا العجل سينالهم غضب من ربهم وذلة [illegible]

[illegible]

وَلَا تُخْزِنِي وَأَدْخِلْنَا فِي رَحْمَتِكَ وَأَنْتَ أَرْحَمُ الرَّاحِمِينَ • إِنَّ الَّذِينَ اتَّخَذُوا الْعِجْلَ سَيَنَالُهُمْ غَضَبٌ مِنْ رَبِّهِمْ وَذِلَّةٌ فِي الْحَيَاةِ الدُّنْيَا وَكَذَلِكَ نَجْزِي الْمُفْتَرِينَ • وَالَّذِينَ عَمِلُوا السَّيِّئَاتِ ثُمَّ تَابُوا مِنْ بَعْدِهَا وَآمَنُوا إِنَّ رَبَّكَ مِنْ بَعْدِهَا لَغَفُورٌ رَحِيمٌ • وَلَمَّا سَكَتَ عَنْ مُوسَى الْغَضَبُ أَخَذَ الْأَلْوَاحَ وَفِي نُسْخَتِهَا هُدًى وَرَحْمَةٌ لِلَّذِينَ هُمْ لِرَبِّهِمْ يَرْهَبُونَ • وَاخْتَارَ مُوسَى قَوْمَهُ سَبْعِينَ رَجُلًا لِمِيقَاتِنَا فَلَمَّا أَخَذَتْهُمُ الرَّجْفَةُ قَالَ رَبِّ لَوْ شِئْتَ أَهْلَكْتَهُمْ مِنْ قَبْلُ وَإِيَّايَ أَتُهْلِكُنَا بِمَا فَعَلَ السُّفَهَاءُ مِنَّا إِنْ هِيَ إِلَّا فِتْنَتُكَ تُضِلُّ بِهَا مَنْ تَشَاءُ وَتَهْدِي مَنْ تَشَاءُ أَنْتَ وَلِيُّنَا فَاغْفِرْ لَنَا وَارْحَمْنَا وَأَنْتَ خَيْرُ الْغَافِرِينَ • وَاكْتُبْ لَنَا فِي هَذِهِ الدُّنْيَا حَسَنَةً وَفِي الْآخِرَةِ إِنَّا هُدْنَا إِلَيْكَ

[illegible]

[illegible]

قَالَ عَذَابِي أُصِيبُ بِهِ مَنْ أَشَاءُ وَرَحْمَتِي وَسِعَتْ كُلَّ شَيْءٍ فَسَأَكْتُبُهَا لِلَّذِينَ يَتَّقُونَ وَيُؤْتُونَ الزَّكَاةَ وَالَّذِينَ هُمْ بِآيَاتِنَا يُؤْمِنُونَ • الَّذِينَ يَتَّبِعُونَ الرَّسُولَ النَّبِيَّ الْأُمِّيَّ الَّذِي يَجِدُونَهُ مَكْتُوبًا عِنْدَهُمْ فِي التَّوْرَاةِ وَالْإِنْجِيلِ يَأْمُرُهُمْ بِالْمَعْرُوفِ وَيَنْهَاهُمْ عَنِ الْمُنْكَرِ وَيُحِلُّ لَهُمُ الطَّيِّبَاتِ وَيُحَرِّمُ عَلَيْهِمُ الْخَبَائِثَ وَيَضَعُ عَنْهُمْ إِصْرَهُمْ وَالْأَغْلَالَ الَّتِي كَانَتْ عَلَيْهِمْ فَالَّذِينَ آمَنُوا بِهِ وَعَزَّرُوهُ وَنَصَرُوهُ وَاتَّبَعُوا النُّورَ الَّذِي أُنْزِلَ مَعَهُ أُولَئِكَ هُمُ الْمُفْلِحُونَ • قُلْ يَا أَيُّهَا النَّاسُ إِنِّي رَسُولُ اللَّهِ إِلَيْكُمْ جَمِيعًا الَّذِي لَهُ مُلْكُ السَّمَاوَاتِ وَالْأَرْضِ لَا إِلَهَ إِلَّا هُوَ يُحْيِي وَيُمِيتُ فَآمِنُوا بِاللَّهِ وَرَسُولِهِ النَّبِيِّ الْأُمِّيِّ الَّذِي يُؤْمِنُ بِاللَّهِ وَكَلِمَاتِهِ وَاتَّبِعُوهُ لَعَلَّكُمْ تَهْتَدُونَ •

[illegible]

[illegible]

ومن قوم موسى أمة يهدون بالحق وبه يعدلون • وقطعناهم اثنتي عشرة أسباطا أمما وأوحينا إلى موسى إذ استسقاه قومه أن اضرب بعصاك الحجر فانبجست منه اثنتا عشرة عينا قد علم كل أناس مشربهم وظللنا عليهم الغمام وأنزلنا عليهم المن والسلوى كلوا من طيبات ما رزقناكم وما ظلمونا ولكن كانوا أنفسهم يظلمون • وإذ قيل لهم اسكنوا هذه القرية وكلوا منها حيث شئتم وقولوا حطة وادخلوا الباب سجدا نغفر لكم خطيئاتكم سنزيد المحسنين • فبدل الذين ظلموا منهم

[illegible]

[illegible]

قولا غير الذي قيل لهم فأرسلنا عليهم رجزا من السماء بما كانوا يظلمون • واسألهم عن القرية التي كانت حاضرة البحر إذ يعدون في السبت إذ تأتيهم حيتانهم يوم سبتهم شرعا ويوم لا يسبتون لا تأتيهم كذلك نبلوهم بما كانوا يفسقون • وإذ قالت أمة منهم لم تعظون قوما الله مهلكهم أو معذبهم عذابا شديدا قالوا معذرة إلى ربكم ولعلهم يتقون • فلما نسوا ما ذكروا به أنجينا الذين ينهون عن السوء وأخذنا الذين ظلموا بعذاب

[illegible]

رجل منهم حوتا وربطه في ذنبه خيطا الى خشبة في الساحل ثم شواه يوم الاحد فوجد جاره ريح السمك فتطلع في تنوره فقال له اني ارى الله سيعذبك فلما لم يره عذب اخذ في السبت القابل حوتين فلما رأوا العذاب لا يعاجلهم صادوا واكلوا وملحوا وباعوا وكانوا نحوا من سبعين الفا فصار اهل القرية اثلاثا ثلث نهوا وكانوا نحوا من اثني عشر الفا وثلث قالوا لم تعظون قوما مهلكهم [illegible]

[illegible]

بعذاب بئيس بما كانوا يفسقون • فلما عتوا عما نهوا عنه قلنا لهم كونوا قردة خاسئين • واذ تأذن ربك ليبعثن عليهم الى يوم القيامة من يسومهم سوء العذاب ان ربك لسريع العقاب وانه لغفور رحيم • وقطعناهم في الارض امما منهم الصالحون ومنهم دون ذلك وبلوناهم بالحسنات والسيئات لعلهم يرجعون • فخلف من بعدهم خلف ورثوا الكتاب يأخذون عرض هذا الادنى ويقولون سيغفر لنا وان يأتهم عرض مثله يأخذوه الم يؤخذ عليهم ميثاق الكتاب ان لا يقولوا على الله

[illegible]

[illegible]

الا الحق ودرسوا ما فيه والدار الآخرة خير للذين يتقون افلا تعقلون • والذين يمسكون بالكتاب واقاموا الصلوة انا لا نضيع اجر المصلحين • واذ نتقنا الجبل فوقهم كانه ظلة وظنوا انه واقع بهم خذوا ما آتيناكم بقوة واذكروا ما فيه لعلكم تتقون • واذ اخذ ربك من بني آدم من ظهورهم ذريتهم واشهدهم على انفسهم الست بربكم قالوا بلى شهدنا ان تقولوا يوم القيامة انا كنا عن هذا غافلين • او تقولوا انما اشرك آباؤنا من قبل وكنا ذرية من بعدهم

[illegible]

قراءة التي امة مسهم ولو تاخذ ربك فاذ معنا الجبل فوقهم وقال عليهم بانا القرى تنجيناه ايانا اهلكنا ما اصلا المطلق
اى كانوا السبب في تاسيس الشرك وتقديمهم فيه وتركه سنبه لنا وكذلك ومثله ذلك المفصل المليح نفصل الادلة لهم
ولعلهم يرجعون واراده لك وجمعوا من شركهم ذعلها هو قالا من علماء خلا نابن وجبل من الكفار بن اسه بالهم بن ما يحبون او في تعلموا
الله تعالى فاسلم منها من الايات ما تكرر بها وبند قادوا وحلوا ما فاتحه الشيطان طوى الشطان وادركه وصار يوسنا له ولهم
خطوة كان من الغاوين قصار من الغاوين الكافرين وروى ان قومه طلبوا اليه ان يدعو على موسى وقال السلام ومن
معه فابى وقال كيف ادعو على من معه الملائكة فالحق اطلعه ولم ترا الوجه حق فعل ولو شئنا لرفعناه بها لعظمناه ورفعناه
له منازل الابرار من العلماء تلك الايات ولكنه اخلد الى الارض مال الى الدنيا ورجب فيها وقيل مال الى الشهوات قال فمثله كمثل
كيف علق ذمه تعسيفة الله ولم يعلق فعله الذي يستحق الرفع. قلت المجيء ولو لزم العمل الايات ذكرت المشية والمراد ما هو تابعة له ومشيته عنه
منها لو رفعناه بها وقوله لك ان مشيته الله ورفعه ما يعة للوجه الايات ذكرت المشية والمراد ما هو تابعة له ومشيته عنه
كان قيل ولو لزمها لرفعناه بها الا تركيبه قوله ولكنه اخلد الى الارض فاستدرك المشية بالخلاف والذي هو فعله وجب
ان يكون ولو شئنا له معنويا هو فعله ولو كان الكلام على ظاهره لوجب ان يقال ولو شئنا لرفعناه ولكنا لم نشا فمثله كمثل
الكلب وصفته الوهي مثاني الخسة والصغار كصفة الكلب واخبر اخواله واه لها وهي حالة دوام اللهث به وانفصاله
سواء حمل عليه اى شد عليه وهيج عليه وزجر عليه وترك عبر متعرض له الحمل
عليه وهو لك سائر الحيوان كما
عنه وترك ولا تلهث والكلب
كان حق الكلام ان يقال ولو شئنا
فحملناه ووضعنا سر في موضع
بلع جيء لان فعلة بالكلب
ذلك وعن ابن عباس
حرفا اوهم محمولة عليه وهي بسماء
مهموما كالكلب ان طرد وزجر فيه
فان قلت ما محل الجملة
على الحالة كانه قيل كمثل الكلب
الحالتين وقيل نادها
على صدورهم وجعل لهث الكلب
لدبوا لسانه في الهوى بعد قرا
الوزراء وإذا الذي الجهود وما
وكانوا استه نحو يه فاقصص
قصصهم لعلهم يتفكرون لمحذوف
وتركوا شبهة تريغه وبعلوك انك قلته من جهة الوحي ورده اذ وقاتاتك وتوه الحجة الزوما لهم ساء مثلا القوم
اى مثل القوم او ساء اصحاب مثل القوم المخصوص بالذم محذوف كما حذف فاعل بئس في خبر الصلة تعني ولو شئنا لرفعناه بها ولكنه اخلد الى الارض ومال الى الشهوات فاتبع هواه فمثله في خسة الهمة ولؤم الطبيعة
كمثل الكلب ان تحمل عليه يلهث او تتركه يلهث ذلك مثل القوم الذين كذبوا بايانا فاقصص القصص لعلهم يتفكرون
مثلا ساء مثلا القوم الذين كذبوا بايانا وانفسهم كانوا يظلمون من يهد الله فهو المهتدي ومن يضلل
فاولئك هم الخاسرون ولقد ذرانا لجهنم كثيرا من الجن
والانس لهم قلوب لا يفقهون بها ولهم اعين لا
يبصرون بها ولهم اذان لا يسمعون بها اولئك
كالانعام بل هم اضل اولئك هم الغافلون
ولله الاسماء الحسنى فادعوه بها وذروا الذين
يلحدون في اسمائه اذا اساء بحرمة تريغه
اهم كلبا ذا هل المشهلون ذلك لك مفصل
الايات لعلهم يرجعون واتل عليهم نبا
الذي اتيناه ايانا فانسلخ منها فاتبعه الشيطان
وكان من الغاوين ولو شئنا لرفعناه بها
ولكنه اخلد الى الارض واتبع هواه فمثله
كمثل الكلب ان تحمل عليه يلهث او تتركه
يلهث ذلك مثل القوم الذين كذبوا
بايانا فاقصص القصص لعلهم يتفكرون
ساء مثلا القوم الذين كذبوا بايانا وانفسهم كانوا
يظلمون من يهد الله فهو المهتدي ومن يضلل
فاولئك هم الخاسرون ولقد ذرانا لجهنم كثيرا من الجن
والانس لهم قلوب لا يفقهون بها ولهم اعين لا
يبصرون بها ولهم اذان لا يسمعون بها اولئك
كالانعام بل هم اضل اولئك هم الغافلون
ولله الاسماء الحسنى فادعوه بها وذروا الذين
يلحدون في اسمائه سيجزون ما كانوا
يعملون ومن خلقنا امة يهدون بالحق
وبه يعدلون والذين كذبوا بايانا سنستدرجهم من حيث لا يعلمون
واملي لهم ان كيدي متين اولم يتفكروا ما بصاحبهم
من جنة ان هو الا نذير مبين اولم ينظروا
في ملكوت السموات والارض وما خلق الله
من شيء وان عسى ان يكون قد اقترب
اجلهم فباي حديث بعده يؤمنون
من يضلل الله فلا هادي له ويذرهم
في طغيانهم يعمهون يسالونك
عن الساعة ايان مرسيها قل
انما علمها عند ربي لا يجليها

متاقفها ومعناها فيا ذم بعض ما تبين به وهؤلاء الذين سمعوا انه تعالى يقول ولله الاسماء الحسنى التي هي اخص
الاسماء ولا يتهاون على معان حسنة من تمجيد و تقديس وغير ذلك فادعوه بها مثنيا عليه بذلك الاسناء وذروا الذين يلحدون
واتركوا شيعة الذين يميلون من الحق والصواب فيها فيسمونه بغير الاسماء الحسنى وذلك انهم يقولون ما لا يجوز عليه كما
سمعنا الجهلة يقولون يجهلهم يا ابا المكارم يا ايها الكريم يا ايها الوجه يا شيء يا ثابت ونحو ذلك مما يعد من اسماء الله الحسنى كحواء ونحوه
يا الله ولا يقولون ما يجوز ان يراد به الله تعالى فلا يدعى الله تعالى ولا يدعى الرحمن الا بما ورد به الاسماء الحسنى ويجوز ان يراد
ويلهم الزائغون الحسنى وهي الوصف بالعدل والخير والاحسان واستعماله في الحق وصفوه بها وذروا الذين يلحدون في
اوصافه فيصفونه بمسمى القباح وحتى الحمد والمكر وعادل على الله والمستهزئ كما زعموا وقيل الحاد في اسمائه انهم سموا
الاصنام الهة واشتقوا لها الاسماء من اسمائه والعزى من العزيز منات من المنان واللات من الله وقرئ الحادها وقرئ
بالحاد الثلاثي اتبعه قوله وسيجزون ما كانوا يعملون وعن النبي صلى الله عليه وسلم انه كان يقول اذا ورد هذا
كم وقد احاطني المتوسم بن يديكم بشلها وما من وجه من وجوه موسى الا وهذه يريد الذين يلحدون سيجزون
نزل حين حرض الكفار على المؤمنين وعن الكلبي هم الذين سموا من هذه الامة وقيل هم قوم على الحد من قومك
استدراج استفعال من الدرجة معناه نستدنيهم قليلا قليلا ونقربهم من حيث لا يعلمون ان ذلك استدراج
من حيث لا يعلمون سنستدرجهم سنوقعهم في الهلاك درجة بعد درجة من حيث لا يعلمون ما يراد بهم
مع انها كلمة تقولها كل من اخذ في امر يخفيه ومكيدة يبيتها لغيره وقيل نستدرجهم نعاجلهم العقوبة
من حيث لا يعلمون ان ما نعطيهم استدراج لهم وقيل نستدرجهم نسوقهم قليلا قليلا الى حيث يهلكهم
ان اصل الاملاء الامهال والتاخير ومنه الملاوة للمدة الطويلة من الدهر وقيل املي لهم اطيل لهم عمرهم
وانشد ابو عبيدة
تمتع من شميم عرار نجد فما بعد العشية من عرار
ويجوز ان يكون من الملاوة وهي القوة اى اقوي لهم واجعل لهم قوة على كيدي ومتني ان كيدي متين
قوي لا يقادر قدره ولا يطاق دفعه وعن النبي صلى الله عليه وسلم من سوفي له من الله فليعلم انه يكيد
وعن قتادة ان المنى للشيطان فاذا اخذ عبد ربه بالمنى ملكه وعن ابن عباس
اولم يتفكروا ما بصاحبهم
جنون وكانوا يقولون ساكهن
وبلا دام الذلة لاحقا به
للعلم على من يخرج شاذه عن
اصحابه وقيل ما بالصفاء فيها
ان صاحبكم هذا المجنون مات
وقيل استدراجه في ملكوت السموات
الملك والملكوت المعظم الملك
جامع طه اسم النبي من اجمل
الوصف واى شيء ان مخففة
طال الانتظار ضمر الشان والمعنى انه يكون قد اقترب اجلهم ولعلهم سوفوني عاجلا
فيما يرجى الا النظر وطلب الحق وما يحجبهم قبل مضي الاجل وحلول العقاب وعن زيد بن اسلم ان يهود قالوا
للنبي صلى الله عليه وسلم ان كنت نبيا فاخبرنا متى الساعة فانزل الله تعالى يسالونك عن الساعة ايان مرساها
ان الله تعالى استاثر بعلمها ولم يطلع عليها احدا وقيل ان اليهود قالوا يا محمد اخبرنا متى الساعة ان كنت نبيا فانا نعلم متى هي وكان ذلك بحسبانهم مع علمهم
انه لا نبي بعده او لعلمهم انه لا يعلم وقيل ان قريشا قالوا ذلك استعجالا له لانه كان يخوفهم بها وقيل سالوه سؤال امتحان
ايان مرساها متى وقتها ومنتهى امرها من قولهم رسا السفينة اذا قامت بحبسها في لجة البحر ومرسى السفينة للمرسى الذي ترسى به وقال ابو عمرو
ارساها وقتها الذي تقف فيه عند انتهاء سيرها ومنه رسى الجبل وارسى السفينة والمرسى الجبل الذي ترسى به وقال ابو عبيدة
ايان سؤال عن الزمان بمعنى متى وقيل هو مركب من اى وآن كانه قيل لاى حين وقت ارسائها وقيل معناه ايان منتهاها
من قولهم ايان تعدو بك اى الى اين وقيل معناه ايان يكون ارساؤها من قولهم رسا يرسو اذا ثبت ومنه الرسو في الحساب
وهو الثبوت على العدد الذي انتهى اليه وقرئ ايان كسر الهمزة مرساها ارساؤها اى اثباتها في الماء وقرئ
ارسيها على الاضافة الى الضمير والمعنى ان علم وقت ارسائها مختص بي لا يعلمه غيري فكيف تطلبون مني علمه
من السماء بدليل قوله ثقلت في السموات والارض والمعنى ثقل وقوعها على اهل السموات والارض لهول مطلعها
لا يطيقها احد لا ملك مقرب ولا نبي مرسل ولا غيرهما لانها تطوى السموات والارض وتكور الشمس والقمر وتسقط النجوم
وتسير الجبال وتكون الزلازل والاهوال التي تذهل العقول وتدهش النفوس وقيل ثقلت خفيت فلا يعلم متى هي
الا الله تعالى لا تاتيكم الا فجاة وقيل ثقل علمها على اهل السموات والارض لان الله تعالى اخفاها عن خلقه
لا تاتيكم الا بغتة وقيل ثقلت بمعنى عظمت لان الخلق يعظم بعظم ما يقع فيه من الامور العظام يسالونك كانك
حفي عنها حفاوة بالسؤال عنها وقيل حفي بها بار بسؤالك عنها من قولهم حفي بفلان اذا بره وتحفى به اذا
اكثر مسالته عن ابن عباس كانك حفي بها تحب ان تعلمها وقيل كانك حفي بالسؤال عنها تسال عنها سؤال حفي
قد بالغ في السؤال عنها وقيل كانك حفي بها تسال عنها سؤال حفي قد استحكمت بينكما خلة وقيل كانك حفي بها
تسال عنها سؤال حفي قد استحكمت بينكما خلة وقيل كانك حفي بها تسال عنها سؤال حفي قد استحكمت بينكما خلة

لا يخبر به أحد من ملك مقرب ولا نبي مرسل لكاد يخفيها من نفسه لتكون ذلك أدعى إلى الطاعة وأزجر عن المعصية كما
أخفى الأجل الخاص وهو وقت الموت لذلك **لا يجليها لوقتها إلا هو** أي لا تزال خافية لا يظهر أمرها ولا يكشف خفاء علمها
إلا هو وحده إذا جاء بها في وقتها بغتة لا يجليها بالخبر عنها قبل مجيئها أحد من خلقه لاستمرار الخفاء بها على غيره إلى وقت
وقوعها **ثقلت في السماوات والأرض** أي كل من أهلها من الملائكة والثقلين أهمه شأن الساعة ويتمنى أن يتجلى له علمها
وشق عليه خفاؤها وثقل عليه أو ثقلت فيها لأن أهلها يتوقعونها ويخافون شدائدها وأهوالها أو لأن كل شيء لا يطيقها ولا يقوم
لها فهي ثقيلة فيها **إلا بغتة** إلا فجأة على غفلة منكم **وعن** النبي صلى الله عليه وسلم إن الساعة تهيج بالناس
والرجل يصلح حوضه والرجل يسقي ماشيته والرجل يقوم سلعته في سوقه والرجل يخفض ميزانه ويرفعه **كأنك حفي عنها**
كأنك عالم بها وحقيقته كأنك بليغ في السؤال عنها لأن من بالغ في المسألة عن الشيء والتنقير عنه استحكم علمه فيه ورصن وهذا التركيب معناه
المبالغة ومنه إحفاء الشارب واحتفاء البقل استئصاله وأحفى في المسألة إذا ألحف وحفي بفلان وتحفى به بالغ في البر به
وعن مجاهد استحفيت عنها السؤال حتى علمت **وقرأ** ابن مسعود كأنك حفي بها أي عالم بها بليغ في العلم بها
وقيل عنها متعلق بيسألونك أي يسألونك عنها كأنك حفي أي عالم بها وقيل إن قريشا قالوا له إن بيننا وبينك
قرابة فقل لنا متى الساعة فقيل يسألونك عنها كأنك حفي تتحفى بهم فتختصهم بتعليم وقتها لأجل القرابة وتزوي علمها عن غيرهم
ولو أخبرت بوقتها لمصلحة عرفها الله في إخبارك به لكنت مبلغه القريب والبعيد من غير تخصيص كسائر ما أوحي إليك

لوقتها إلا هو ثقلت في السماوات والأرض لا تأتيكم إلا بغتة يسألونك كأنك حفي عنها قل إنما علمها عند الله ولكن أكثر الناس لا يعلمون • قل لا أملك لنفسي نفعا ولا ضرا إلا ما شاء الله ولو كنت أعلم الغيب لاستكثرت من الخير وما مسني السوء إن أنا إلا نذير وبشير لقوم يؤمنون • هو الذي خلقكم من نفس واحدة وجعل منها زوجها ليسكن إليها فلما تغشاها حملت حملا خفيفا فمرت به فلما أثقلت دعوا الله ربهما لئن آتيتنا صالحا لنكونن من الشاكرين • فلما آتاهما صالحا جعلا له شركاء فيما آتاهما فتعالى الله عما يشركون • أيشركون ما لا يخلق شيئا

فإن قلت ... قلت ... [illegible]

[illegible]

على ذلك بقوله **فتعالى الله عما يشركون** حيث جمع الضمير وآدم وحواء بريئان من الشرك ومعنى إشراكهم فيما آتاهم الله تسميتهم
أولادهم بعبد العزى وعبد مناة وعبد شمس وما أشبه ذلك مكان عبد الله وعبد الرحمن وعبد الرحيم **ووجه**
آخر وهو أن يكون الخطاب لقريش الذين كانوا في عهد رسول الله صلى الله عليه وسلم وهم آل قصي ألا ترى إلى قوله في قصة أم
معبد • فيا لقصي ما زوى الله عنكم • به من فخار لا يبارى وسؤدد • والمراد هو الذي خلقكم من نفس قصي وجعل من جنسها
زوجها عربية قرشية ليسكن إليها فلما آتاهما ما طلبا من الولد الصالح السوي جعلا له شركاء فيما آتاهما حيث سميا أولادهما الأربعة
بعبد مناف وعبد العزى وعبد قصي وعبد الدار وجعل الضمير في يشركون لهما ولأعقابهما الذين اقتدوا بهما في الشرك وهذا تفسير
حسن لا إشكال فيه **وقرئ** شركا أي ذوي شرك وهم الشركاء أو أحدثا لله إشراكا في الولد **أيشركون ما لا يخلق شيئا** أراد بها الأصنام
وأجريت مجرى أولي العلم في قوله **وهم يخلقون** بناء على اعتقادهم فيها وتسميتهم إياها آلهة والمعنى أيشركون ما لا يقدر على خلق شيء كما يخلق
الله وهم يخلقون لأن الله خالقهم أو ولا يقدر على اختلاق شيء لأنها جماد وهم يخلقون لأن عبدتهم يختلقونهم فهم أعجز من
عبدتهم **ولا يستطيعون لهم** لعبدتهم **نصرا ولا أنفسهم ينصرون** فيدفعون عنها ما يعتريها من الحوادث بل عبدتهم هم الذين
يدفعون عنهم ويحامون عليهم **وإن تدعوهم** وإن تدعوا هذه الأصنام **إلى الهدى** إلى ما هو هدى ورشاد أو إلى أن يهدوكم
والمعنى وإن تطلبوا منهم كما تطلبون من الله الخير والهدى **لا يتبعوكم** إلى مرادكم وطلبتكم ولا يجيبوكم كما يجيبكم الله ويدل عليه
قوله فليستجيبوا لكم إن كنتم صادقين **سواء عليكم أدعوتموهم** ... [illegible] **فإن قلت** ...

وهم يخلقون • ولا يستطيعون لهم نصرا ولا أنفسهم ينصرون • وإن تدعوهم إلى الهدى لا يتبعوكم سواء عليكم أدعوتموهم أم أنتم صامتون • إن الذين تدعون من دون الله عباد أمثالكم فادعوهم فليستجيبوا لكم إن كنتم صادقين • ألهم أرجل يمشون بها أم لهم أيد يبطشون بها أم لهم أعين يبصرون بها أم لهم آذان يسمعون بها قل ادعوا شركاءكم ثم كيدون فلا تنظرون • إن وليي الله الذي نزل الكتاب وهو يتولى الصالحين • والذين تدعون من دونه لا يستطيعون نصركم ولا أنفسهم ينصرون • وإن تدعوهم إلى الهدى لا يسمعوا وتراهم ينظرون إليك وهم لا يبصرون • خذ العفو وأمر بالعرف وأعرض عن الجاهلين • وإما ينزغنك من الشيطان نزغ فاستعذ بالله إنه سميع عليم • إن الذين اتقوا إذا مسهم طائف من الشيطان

قلت ... [illegible]

[illegible]

وقرئ طائف وهو مثل الآمر ايضا وهذا تأكيد وتقرير لما تقدم من وجوب الاستعاذة اذ هي عند نزغ الشيطان واذ المشي عادتهم اذا اعتراهم اذن نزغ من الشيطان والمأمور بوقوعه هذه كما يرى ما امر الله به نبيه في هذه الآية وفي ما سوى ذلك من امورهم ولهذا لم يتبعوه اذ منشؤه **واخوانهم** واما اخوان الشياطين الذين يمتثلون امرهم فان الشياطين يمدونهم في الغي **ثم لا يقصرون** اي لا يكفون مدة ما لهم فيه ولو تعذر عليهم وكلما يجتهدون فيه ولهذا قيل في الشيطان انه لا يموت **ولو جئتهم** اي لو لم تأتهم بما اقترحوا عليك من الآيات **قالوا لولا اجتبيتها** هلا اخترعتها من تلقاء نفسك وهذا تعنت منهم وتحكم على الله تعالى وتحكم على رسوله صلى الله عليه وسلم وقيل معناه هلا اخترتها من الله تعالى وقيل هلا جمعتها من قبل نفسك **قل انما اتبع ما يوحى الي من ربي** اي ليس لي ان اقترح على الله شيئا من تلقاء نفسي بل ما اوحى الله الي اتبعه **هذا** اشارة الى القرآن **بصائر من ربكم** اي حجج يبصر بها الحق **وهدى ورحمة** اي يهتدي بها المؤمنون فيحصل لهم الخير **لقوم يؤمنون** خصهم بالذكر لانهم المنتفعون به **واذا قرئ القرآن فاستمعوا له وانصتوا** نزلت في ترك القراءة في الصلاة وقيل في ترك الكلام عند استماع الخطبة وقيل في ترك الجهر بالقراءة في صلاة الجهر وقيل في ترك رفع الصوت بالذكر وقيل في ترك الاشتغال بما لا يعني وقيل في ترك الاشتغال بالدنيا عند سماع ذكر الآخرة **لعلكم ترحمون** اي لكي ترحموا **واذكر ربك في نفسك** اي في قلبك **تضرعا وخيفة** اي متذللا خائفا **ودون الجهر من القول** اي متكلما بكلام دون الجهر **بالغدو والآصال** اي بالغدوات والعشيات **ولا تكن من الغافلين** اي عن ذكر الله **ان الذين عند ربك** يعني الملائكة **لا يستكبرون عن عبادته** اي لا يأنفون عنها **ويسبحونه** اي ينزهونه **وله يسجدون** اي يخصونه بالعبادة

سورة الأنفال

بسم الله الرحمن الرحيم

يسألونك عن الأنفال قل الأنفال لله والرسول فاتقوا الله وأصلحوا ذات بينكم وأطيعوا الله ورسوله إن كنتم مؤمنين

سورة الأنفال مدنية ست وسبعون الا

الأنفال الغنائم لانها من اموال الكفار **اذا ذكر الله** اي ذكر عظمته وجلاله **وجلت** خافت **زادتهم ايمانا** اي تصديقا ويقينا **وعلى ربهم يتوكلون** اي يفوضون امورهم اليه لا الى غيره **الذين يقيمون الصلوة** اي يأتون بها بحدودها **ومما رزقناهم ينفقون** اي في الجهاد **اولئك هم المؤمنون حقا** اي ايمانا حقا **لهم درجات** اي منازل رفيعة **عند ربهم ومغفرة ورزق كريم** اي في الجنة **كما اخرجك ربك من بيتك** اي من المدينة **بالحق** اي بالوحي الذي فيه الخير والصلاح **وان فريقا من المؤمنين لكارهون** اي لخروجك **يجادلونك في الحق** اي في القتال **بعد ما تبين** اي ظهر لهم انك لا محالة منصور **كأنما يساقون الى الموت وهم ينظرون** اي كأنما يساقون الى الموت لكراهتهم القتال **واذ يعدكم الله احدى الطائفتين** اي العير او النفير **انها لكم** اي تكون لكم غنيمة **وتودون** اي تحبون **ذات الشوكة** اي التي لا قتال فيها لقلة العدد والعدة **ان تكون لكم** اي تحصل لكم بلا قتال **ويريد الله** اي في علمه وقضائه **ان يحق الحق** اي يظهر الاسلام **ويبطل الباطل** اي يمحو الشرك **ولو كره المجرمون** اي المشركون **اذ تستغيثون ربكم** اي تطلبون منه الغوث **فاستجاب لكم** اي اجاب دعاءكم **انى ممدكم** اي معينكم **بألف من الملائكة مردفين** اي يردف بعضهم بعضا **وما جعله الله** اي الامداد **الا بشرى** اي بشارة **ولتطمئن قلوبكم به** اي بالامداد **وما النصر الا من عند الله** اي لا من كثرة العدد والعدة **ان الله عزيز** اي لا يغلب **حكيم** اي في صنعه **اذ يغشيكم النعاس** اي يلقيه عليكم **امنة منه** اي امنا من العدو **وينزل عليكم من السماء ماء ليطهركم به** اي من الحدث والجنابة **ويذهب عنكم رجز الشيطان** اي وسوسته **وليربط على قلوبكم** اي بالصبر **ويثبت به الاقدام** اي في الحرب **اذ يوحي ربك الى الملائكة** اي بالامداد **انى معكم** اي بالعون والنصر **فثبتوا الذين آمنوا** اي بالبشارة **سألقي في قلوب الذين كفروا الرعب** اي الخوف **فاضربوا فوق الاعناق** اي الرؤوس **واضربوا منهم كل بنان** اي اطراف الاصابع **ذلك** اي ما نزل بهم **بأنهم شاقوا الله ورسوله** اي عادوهما **ومن يشاقق الله ورسوله** اي يعاديهما **فان الله شديد العقاب** اي لمن عاداه **ذلكم** اي العقاب **فذوقوه** اي في الدنيا **وان للكافرين عذاب النار** اي في الآخرة **يا أيها الذين آمنوا اذا لقيتم الذين كفروا زحفا** اي جماعة كثيرة **فلا تولوهم الأدبار** اي منهزمين **ومن يولهم يومئذ دبره** اي في ذلك اليوم **الا متحرفا لقتال** اي منعطفا لقتال بأن يرى العدو انه منهزم ثم يكر عليه **او متحيزا الى فئة** اي منضما الى جماعة من المسلمين **فقد باء بغضب من الله** اي رجع به **ومأواه جهنم وبئس المصير** اي هي **فلم تقتلوهم ولكن الله قتلهم** اي بقوته وقدرته **وما رميت اذ رميت** اي يا محمد اذ رميت المشركين بالحصباء **ولكن الله رمى** اي ايصال الرمي الى العدو **وليبلي المؤمنين منه بلاء حسنا** اي ليعطيهم من عنده عطاء جزيلا **ان الله سميع** اي لدعاء المؤمنين **عليم** اي بنياتهم **ذلكم** اي البلاء الحسن **وان الله موهن** اي مضعف **كيد الكافرين** اي مكرهم **ان تستفتحوا** اي تطلبوا الفتح والنصر **فقد جاءكم الفتح** اي النصر **وان تنتهوا** اي عن الكفر **فهو خير لكم** اي في الدنيا والآخرة **وان تعودوا** اي الى القتال **نعد** اي الى نصرة المؤمنين **ولن تغني عنكم فئتكم** اي جماعتكم **شيئا ولو كثرت** اي في العدد والعدة **وان الله مع المؤمنين** اي بالنصر والمعونة **يا أيها الذين آمنوا أطيعوا الله ورسوله** اي في الجهاد **ولا تولوا عنه** اي عن الرسول **وأنتم تسمعون** اي القرآن **ولا تكونوا كالذين قالوا سمعنا وهم لا يسمعون** اي لا ينتفعون بما يسمعون **ان شر الدواب عند الله الصم البكم الذين لا يعقلون** اي لا يعقلون عن الله امره ونهيه **ولو علم الله فيهم خيرا** اي قبولا **لأسمعهم** اي كلام الله **ولو أسمعهم** اي على تقدير عدم العلم بقبولهم **لتولوا** اي عن الايمان **وهم معرضون** اي عن الحق **يا أيها الذين آمنوا استجيبوا لله وللرسول** اي اجيبوا دعوتهما **اذا دعاكم** اي الى ما فيه حياتكم من الجهاد وغيره **لما يحييكم** اي يؤدي الى حياتكم الابدية **واعلموا ان الله يحول بين المرء وقلبه** اي يحول بينه وبين ما يريد بقلبه من عزم او فسخ عزم **وانه اليه تحشرون** اي فيجازيكم على اعمالكم **واتقوا فتنة** اي عذابا **لا تصيبن الذين ظلموا منكم خاصة** اي بل تعمهم وغيرهم **واعلموا ان الله شديد العقاب** اي لمن عصاه **واذكروا اذ انتم قليل** اي في العدد **مستضعفون في الأرض** اي بمكة **تخافون ان يتخطفكم الناس** اي يأخذكم المشركون **فآواكم** اي الى المدينة **وأيدكم بنصره** اي يوم بدر **ورزقكم من الطيبات** اي الغنائم **لعلكم تشكرون** اي نعمه **يا أيها الذين آمنوا لا تخونوا الله والرسول** اي بترك الجهاد **وتخونوا أماناتكم** اي فيما بينكم **وأنتم تعلمون** اي قبحه **واعلموا انما أموالكم وأولادكم فتنة** اي محنة تشغلكم عن الآخرة **وان الله عنده أجر عظيم** اي الجنة **يا أيها الذين آمنوا ان تتقوا الله** اي بترك معاصيه **يجعل لكم فرقانا** اي نجاة في الدنيا والآخرة **ويكفر عنكم سيئاتكم** اي صغائرها **ويغفر لكم** اي كبائرها **والله ذو الفضل العظيم** اي على عباده **واذ يمكر بك الذين كفروا** اي في دار الندوة **ليثبتوك** اي ليحبسوك **او يقتلوك** اي بسيوفهم **او يخرجوك** اي من مكة **ويمكرون ويمكر الله** اي يجازيهم على مكرهم **والله خير الماكرين** اي المجازين **واذا تتلى عليهم آياتنا** اي القرآن **قالوا قد سمعنا لو نشاء لقلنا مثل هذا** اي ما نزل بزعمهم **ان هذا الا أساطير الأولين** اي اكاذيبهم **واذ قالوا اللهم ان كان هذا هو الحق من عندك** اي القرآن **فأمطر علينا حجارة من السماء** اي كما فعلت بأصحاب الفيل **او ائتنا بعذاب أليم** اي بغير ذلك **وما كان الله ليعذبهم وأنت فيهم** اي لان العذاب لا ينزل على قوم ونبيهم بين اظهرهم **وما كان معذبهم وهم يستغفرون** اي لان الاستغفار يمنع العذاب **وما لهم ألا يعذبهم الله** اي اي شيء لهم في انتفاء العذاب عنهم **وهم يصدون عن المسجد الحرام** اي عن الطواف به **وما كانوا أولياءه** اي ليس لهم ولاية امره **ان أولياؤه الا المتقون** اي الشرك **ولكن أكثرهم لا يعلمون** اي ذلك **وما كان صلاتهم عند البيت الا مكاء وتصدية** اي صفيرا وتصفيقا **فذوقوا العذاب** اي القتل يوم بدر **بما كنتم تكفرون** اي بكفركم **ان الذين كفروا ينفقون أموالهم ليصدوا عن سبيل الله** اي دينه **فسينفقونها ثم تكون عليهم حسرة** اي ندامة **ثم يغلبون** اي في الدنيا **والذين كفروا الى جهنم يحشرون** اي في الآخرة **ليميز الله الخبيث من الطيب** اي المؤمن من الكافر **ويجعل الخبيث بعضه على بعض** اي يضم بعضه الى بعض **فيركمه جميعا** اي يجمعه **فيجعله في جهنم** اي يلقيه فيها **أولئك هم الخاسرون** اي الذين خسروا الجنة **قل للذين كفروا ان ينتهوا** اي عن الكفر **يغفر لهم ما قد سلف** اي من الذنوب **وان يعودوا** اي الى القتال **فقد مضت سنة الأولين** اي سنتنا فيهم بالنصر والاهلاك **وقاتلوهم حتى لا تكون فتنة** اي شرك **ويكون الدين كله لله** اي خالصا له **فان انتهوا** اي عن الكفر **فان الله بما يعملون بصير** اي عالم به **وان تولوا** اي عن الايمان **فاعلموا ان الله مولاكم** اي ناصركم **نعم المولى ونعم النصير** اي هو **واعلموا انما غنمتم من شيء** اي اخذتموه قهرا **فأن لله خمسه** اي خمس الغنيمة **وللرسول** اي يصرف في مصالح المسلمين **ولذي القربى** اي قرابة الرسول **واليتامى** اي الذين مات آباؤهم **والمساكين وابن السبيل** اي المنقطع به **ان كنتم آمنتم بالله** اي فاعلموا ذلك **وما أنزلنا على عبدنا** اي محمد **يوم الفرقان** اي يوم بدر **يوم التقى الجمعان** اي المسلمون والمشركون **والله على كل شيء قدير** اي من النصر والاهلاك **اذ أنتم بالعدوة الدنيا** اي القريبة من المدينة **وهم بالعدوة القصوى** اي البعيدة منها **والركب** اي العير **أسفل منكم** اي في مكان أسفل من مكانكم **ولو تواعدتم** اي انتم والمشركون **لاختلفتم في الميعاد** اي لتأخرتم عنه لقلتكم وكثرتهم **ولكن ليقضي الله أمرا كان مفعولا** اي من اعزاز دينه **ليهلك من هلك عن بينة** اي عن معاينة وقد فعل ذلك يوم بدر **ويحيى من حي عن بينة** اي عن معاينة وقد فعل ذلك يوم بدر **وان الله لسميع** اي لدعائكم **عليم** اي بنياتكم **اذ يريكهم الله في منامك** اي في رؤياك **قليلا** اي في عددهم **ولو أراكهم كثيرا** اي في عددهم **لفشلتم** اي لجبنتم عن قتالهم **ولتنازعتم في الأمر** اي في الرجوع عنهم **ولكن الله سلم** اي من الفشل والتنازع **انه عليم بذات الصدور** اي بما في القلوب **واذ يريكموهم اذ التقيتم في أعينكم قليلا** اي في رأي العين **ويقللكم في أعينهم** اي في رأي العين **ليقضي الله أمرا كان مفعولا** اي من اعزاز دينه **والى الله ترجع الأمور** اي ترد في الآخرة

واصلاح ذات البين **وقرأ** ابن محيصن بسألونك بغير همز **الأنفال** جمع نفل وهو الغنيمة **عن** في اللام **قل الأنفال لله والرسول** معناه ان حكمها مختص بالله ورسوله يأمر الله فيها بما يشاء وليس لأحد فيها حق معين وانما يستحق المرء ما يستحقه منها بما قسمه الرسول له من ذلك **فاتقوا الله** في المشاجرة في الغنائم **وأصلحوا ذات بينكم** اي ما بينكم من الحال بالتحابب والتواصل **وأطيعوا الله ورسوله** في قسمة الغنائم **ان كنتم مؤمنين** اي كاملي الايمان **انما المؤمنون الذين اذا ذكر الله وجلت قلوبهم** اي خافت من عقابه **واذا تليت عليهم آياته زادتهم ايمانا** اي تصديقا ويقينا **وعلى ربهم يتوكلون** اي يفوضون امورهم اليه لا الى غيره **الذين يقيمون الصلوة** اي يأتون بها بحدودها **ومما رزقناهم ينفقون** اي في الجهاد **أولئك هم المؤمنون حقا** اي ايمانا حقا **لهم درجات** اي منازل رفيعة **عند ربهم ومغفرة ورزق كريم** اي في الجنة **كما أخرجك ربك من بيتك** اي من المدينة **بالحق** اي بالوحي الذي فيه الخير والصلاح **وان فريقا من المؤمنين لكارهون** اي لخروجك **يجادلونك في الحق** اي في القتال **بعد ما تبين** اي ظهر لهم انك لا محالة منصور **كأنما يساقون الى الموت وهم ينظرون** اي كأنما يساقون الى الموت لكراهتهم القتال **واذ يعدكم الله احدى الطائفتين** اي العير او النفير **انها لكم** اي تكون لكم غنيمة **وتودون** اي تحبون **ذات الشوكة** اي التي لا قتال فيها لقلة العدد والعدة **ان تكون لكم** اي تحصل لكم بلا قتال **ويريد الله** اي في علمه وقضائه **ان يحق الحق** اي يظهر الاسلام **ويبطل الباطل** اي يمحو الشرك **ولو كره المجرمون** اي المشركون **اذ تستغيثون ربكم** اي تطلبون منه الغوث **فاستجاب لكم** اي اجاب دعاءكم **انى ممدكم** اي معينكم **بألف من الملائكة مردفين** اي يردف بعضهم بعضا **وما جعله الله** اي الامداد **الا بشرى** اي بشارة **ولتطمئن قلوبكم به** اي بالامداد **وما النصر الا من عند الله** اي لا من كثرة العدد والعدة **ان الله عزيز** اي لا يغلب **حكيم** اي في صنعه **اذ يغشيكم النعاس** اي يلقيه عليكم **امنة منه** اي امنا من العدو **وينزل عليكم من السماء ماء ليطهركم به** اي من الحدث والجنابة **ويذهب عنكم رجز الشيطان** اي وسوسته **وليربط على قلوبكم** اي بالصبر **ويثبت به الاقدام** اي في الحرب **اذ يوحي ربك الى الملائكة** اي بالامداد **انى معكم** اي بالعون والنصر **فثبتوا الذين آمنوا** اي بالبشارة **سألقي في قلوب الذين كفروا الرعب** اي الخوف **فاضربوا فوق الاعناق** اي الرؤوس **واضربوا منهم كل بنان** اي اطراف الاصابع **ذلك** اي ما نزل بهم **بأنهم شاقوا الله ورسوله** اي عادوهما **ومن يشاقق الله ورسوله** اي يعاديهما **فان الله شديد العقاب** اي لمن عاداه **ذلكم** اي العقاب **فذوقوه** اي في الدنيا **وان للكافرين عذاب النار** اي في الآخرة **يا أيها الذين آمنوا اذا لقيتم الذين كفروا زحفا** اي جماعة كثيرة **فلا تولوهم الأدبار** اي منهزمين **ومن يولهم يومئذ دبره** اي في ذلك اليوم **الا متحرفا لقتال** اي منعطفا لقتال بأن يرى العدو انه منهزم ثم يكر عليه **او متحيزا الى فئة** اي منضما الى جماعة من المسلمين **فقد باء بغضب من الله** اي رجع به **ومأواه جهنم وبئس المصير** اي هي **فلم تقتلوهم ولكن الله قتلهم** اي بقوته وقدرته **وما رميت اذ رميت** اي يا محمد اذ رميت المشركين بالحصباء **ولكن الله رمى** اي ايصال الرمي الى العدو **وليبلي المؤمنين منه بلاء حسنا** اي ليعطيهم من عنده عطاء جزيلا **ان الله سميع** اي لدعاء المؤمنين **عليم** اي بنياتهم **ذلكم** اي البلاء الحسن **وان الله موهن** اي مضعف **كيد الكافرين** اي مكرهم **ان تستفتحوا** اي تطلبوا الفتح والنصر **فقد جاءكم الفتح** اي النصر **وان تنتهوا** اي عن الكفر **فهو خير لكم** اي في الدنيا والآخرة **وان تعودوا** اي الى القتال **نعد** اي الى نصرة المؤمنين **ولن تغني عنكم فئتكم** اي جماعتكم **شيئا ولو كثرت** اي في العدد والعدة **وان الله مع المؤمنين** اي بالنصر والمعونة **يا أيها الذين آمنوا أطيعوا الله ورسوله** اي في الجهاد **ولا تولوا عنه** اي عن الرسول **وأنتم تسمعون** اي القرآن **ولا تكونوا كالذين قالوا سمعنا وهم لا يسمعون** اي لا ينتفعون بما يسمعون **ان شر الدواب عند الله الصم البكم الذين لا يعقلون** اي لا يعقلون عن الله امره ونهيه **ولو علم الله فيهم خيرا** اي قبولا **لأسمعهم** اي كلام الله **ولو أسمعهم** اي على تقدير عدم العلم بقبولهم **لتولوا** اي عن الايمان **وهم معرضون** اي عن الحق **يا أيها الذين آمنوا استجيبوا لله وللرسول** اي اجيبوا دعوتهما **اذا دعاكم** اي الى ما فيه حياتكم من الجهاد وغيره **لما يحييكم** اي يؤدي الى حياتكم الابدية **واعلموا ان الله يحول بين المرء وقلبه** اي يحول بينه وبين ما يريد بقلبه من عزم او فسخ عزم **وانه اليه تحشرون** اي فيجازيكم على اعمالكم **واتقوا فتنة** اي عذابا **لا تصيبن الذين ظلموا منكم خاصة** اي بل تعمهم وغيرهم **واعلموا ان الله شديد العقاب** اي لمن عصاه **واذكروا اذ انتم قليل** اي في العدد **مستضعفون في الأرض** اي بمكة **تخافون ان يتخطفكم الناس** اي يأخذكم المشركون **فآواكم** اي الى المدينة **وأيدكم بنصره** اي يوم بدر **ورزقكم من الطيبات** اي الغنائم **لعلكم تشكرون** اي نعمه **يا أيها الذين آمنوا لا تخونوا الله والرسول** اي بترك الجهاد **وتخونوا أماناتكم** اي فيما بينكم **وأنتم تعلمون** اي قبحه **واعلموا انما أموالكم وأولادكم فتنة** اي محنة تشغلكم عن الآخرة **وان الله عنده أجر عظيم** اي الجنة **يا أيها الذين آمنوا ان تتقوا الله** اي بترك معاصيه **يجعل لكم فرقانا** اي نجاة في الدنيا والآخرة **ويكفر عنكم سيئاتكم** اي صغائرها **ويغفر لكم** اي كبائرها **والله ذو الفضل العظيم** اي على عباده **واذ يمكر بك الذين كفروا** اي في دار الندوة **ليثبتوك** اي ليحبسوك **او يقتلوك** اي بسيوفهم **او يخرجوك** اي من مكة **ويمكرون ويمكر الله** اي يجازيهم على مكرهم **والله خير الماكرين** اي المجازين **واذا تتلى عليهم آياتنا** اي القرآن **قالوا قد سمعنا لو نشاء لقلنا مثل هذا** اي ما نزل بزعمهم **ان هذا الا أساطير الأولين** اي اكاذيبهم **واذ قالوا اللهم ان كان هذا هو الحق من عندك** اي القرآن **فأمطر علينا حجارة من السماء** اي كما فعلت بأصحاب الفيل **او ائتنا بعذاب أليم** اي بغير ذلك **وما كان الله ليعذبهم وأنت فيهم** اي لان العذاب لا ينزل على قوم ونبيهم بين اظهرهم **وما كان معذبهم وهم يستغفرون** اي لان الاستغفار يمنع العذاب **وما لهم ألا يعذبهم الله** اي اي شيء لهم في انتفاء العذاب عنهم **وهم يصدون عن المسجد الحرام** اي عن الطواف به **وما كانوا أولياءه** اي ليس لهم ولاية امره **ان أولياؤه الا المتقون** اي الشرك **ولكن أكثرهم لا يعلمون** اي ذلك **وما كان صلاتهم عند البيت الا مكاء وتصدية** اي صفيرا وتصفيقا **فذوقوا العذاب** اي القتل يوم بدر **بما كنتم تكفرون** اي بكفركم **ان الذين كفروا ينفقون أموالهم ليصدوا عن سبيل الله** اي دينه **فسينفقونها ثم تكون عليهم حسرة** اي ندامة **ثم يغلبون** اي في الدنيا **والذين كفروا الى جهنم يحشرون** اي في الآخرة **ليميز الله الخبيث من الطيب** اي المؤمن من الكافر **ويجعل الخبيث بعضه على بعض** اي يضم بعضه الى بعض **فيركمه جميعا** اي يجمعه **فيجعله في جهنم** اي يلقيه فيها **أولئك هم الخاسرون** اي الذين خسروا الجنة **قل للذين كفروا ان ينتهوا** اي عن الكفر **يغفر لهم ما قد سلف** اي من الذنوب **وان يعودوا** اي الى القتال **فقد مضت سنة الأولين** اي سنتنا فيهم بالنصر والاهلاك **وقاتلوهم حتى لا تكون فتنة** اي شرك **ويكون الدين كله لله** اي خالصا له **فان انتهوا** اي عن الكفر **فان الله بما يعملون بصير** اي عالم به **وان تولوا** اي عن الايمان **فاعلموا ان الله مولاكم** اي ناصركم **نعم المولى ونعم النصير** اي هو **واعلموا انما غنمتم من شيء** اي اخذتموه قهرا **فأن لله خمسه** اي خمس الغنيمة **وللرسول** اي يصرف في مصالح المسلمين **ولذي القربى** اي قرابة الرسول **واليتامى** اي الذين مات آباؤهم **والمساكين وابن السبيل** اي المنقطع به **ان كنتم آمنتم بالله** اي فاعلموا ذلك **وما أنزلنا على عبدنا** اي محمد **يوم الفرقان** اي يوم بدر **يوم التقى الجمعان** اي المسلمون والمشركون **والله على كل شيء قدير** اي من النصر والاهلاك **اذ أنتم بالعدوة الدنيا** اي القريبة من المدينة **وهم بالعدوة القصوى** اي البعيدة منها **والركب** اي العير **أسفل منكم** اي في مكان أسفل من مكانكم **ولو تواعدتم** اي انتم والمشركون **لاختلفتم في الميعاد** اي لتأخرتم عنه لقلتكم وكثرتهم **ولكن ليقضي الله أمرا كان مفعولا** اي من اعزاز دينه **ليهلك من هلك عن بينة** اي عن معاينة وقد فعل ذلك يوم بدر **ويحيى من حي عن بينة** اي عن معاينة وقد فعل ذلك يوم بدر **وان الله لسميع** اي لدعائكم **عليم** اي بنياتكم **اذ يريكهم الله في منامك** اي في رؤياك **قليلا** اي في عددهم **ولو أراكهم كثيرا** اي في عددهم **لفشلتم** اي لجبنتم عن قتالهم **ولتنازعتم في الأمر** اي في الرجوع عنهم **ولكن الله سلم** اي من الفشل والتنازع **انه عليم بذات الصدور** اي بما في القلوب **واذ يريكموهم اذ التقيتم في أعينكم قليلا** اي في رأي العين **ويقللكم في أعينهم** اي في رأي العين **ليقضي الله أمرا كان مفعولا** اي من اعزاز دينه **والى الله ترجع الأمور** اي ترد في الآخرة

[illegible]

يجادلونك في الحق بعد ما تبين
كأنما يساقون إلى الموت وهم ينظرون ●
وإذ يعدكم الله إحدى الطائفتين
أنها لكم وتودون أن غير
ذات الشوكة تكون لكم ويريد الله
أن يحق الحق بكلماته ويقطع
دابر الكافرين ● ليحق الحق و
يبطل الباطل ولو كره
المجرمون ● إذ تستغيثون

[illegible]

[illegible]

ربكم فاستجاب لكم
أني ممدكم بألف من
الملائكة مردفين ●
وما جعله الله إلا بشرى
ولتطمئن به قلوبكم
وما النصر إلا من عند
الله إن الله عزيز حكيم ●
إذ يغشيكم النعاس أمنة منه

[illegible]

[illegible]

وينزل عليكم من السماء ماء ليطهركم به ويذهب عنكم رجز الشيطان وليربط على قلوبكم ويثبت به الأقدام • إذ يوحي ربك إلى الملائكة أني معكم فثبتوا الذين آمنوا سألقي في قلوب الذين كفروا الرعب فاضربوا فوق الأعناق واضربوا منهم كل بنان • ذلك بأنهم شاقوا الله ورسوله ومن يشاقق الله ورسوله فإن الله شديد العقاب • ذلكم فذوقوه وأن للكافرين عذاب النار • يا أيها الذين آمنوا إذا لقيتم الذين كفروا زحفا فلا تولوهم الأدبار • ومن يولهم يومئذ دبره إلا متحرفا لقتال أو متحيزا إلى فئة فقد باء بغضب من الله ومأواه جهنم وبئس المصير •

[illegible]

[illegible]

فلم تقتلوهم ولكن الله قتلهم وما رميت إذ رميت ولكن الله رمى وليبلي المؤمنين منه بلاء حسنا إن الله سميع عليم • ذلكم وأن الله موهن كيد الكافرين • إن تستفتحوا فقد جاءكم الفتح وإن تنتهوا فهو خير لكم وإن تعودوا نعد ولن تغني عنكم فئتكم شيئا ولو كثرت وأن الله مع المؤمنين • يا أيها الذين آمنوا أطيعوا الله ورسوله ولا تولوا عنه وأنتم تسمعون •

[illegible]

كالصم المكذبين من الكفرة ولا تكونوا كالذين قالوا سمعنا اى ادعوا السماع وهم لا يسمعون لانهم ليسوا مصدقين فكانهم غير سامعين [illegible]

[illegible]

ولا تكونوا كالذين قالوا سمعنا وهم
لا يسمعون • ان شر الدواب عند الله
الصم البكم الذين لا يعقلون • ولو علم
الله فيهم خيرا لاسمعهم ولو اسمعهم لتولوا
وهم معرضون • يا ايها الذين استجيبوا لله و
للرسول اذا دعاكم لما يحييكم واعلموا ان الله يحول
بين المرء وقلبه وانه اليه تحشرون • واتقوا
فتنة لا تصيبن الذين ظلموا منكم خاصة
واعلموا ان الله شديد العقاب • واذكروا
اذ انتم قليل مستضعفون في الارض
تخافون ان يتخطفكم الناس
فآواكم وايدكم بنصره
ورزقكم من الطيبات

[illegible]

[illegible]

لعلكم تشكرون • يا ايها
الذين آمنوا لا تخونوا الله والرسول
وتخونوا اماناتكم وانتم تعلمون •
واعلموا انما اموالكم واولادكم
فتنة وان الله عنده اجر
عظيم • يا ايها الذين آمنوا
ان تتقوا الله يجعل لكم فرقانا
ويكفر عنكم سيئاتكم و
يغفر لكم والله ذو الفضل
العظيم • واذ يمكر بك الذين
كفروا ليثبتوك او يقتلوك

[illegible]

عليها او يجعلوا مجتمعين على قتله فاخبر جبريل رسول الله صلى الله عليه وسلم وامره ان لا يبيت في مضجعه واذن الله له في الهجرة فامر عليا رضي الله عنه فنام في مضجعه وقال له اتشح ببردتي فانه لن يخلص اليك امر تكرهه [illegible]

[illegible] **ليثبتوك** [illegible] **وقرئ** ليثبتوك بالتشديد **وقرأ** النخعي ليبيتوك من البيات **وعن** ابن عباس [illegible] **ويمكرون** ويخفون المكايد **ويمكر الله** ويخفي الله ما اعد لهم حتى يأتيهم بغتة **والله خير الماكرين** [illegible]

لو نشاء لقلنا مثل هذا [illegible]

وقيل [illegible]

ان كان هذا هو الحق [illegible]

او يخرجوك ويمكرون ويمكر الله والله خير الماكرين • واذا تتلى عليهم آياتنا قالوا قد سمعنا لو نشاء لقلنا مثل هذا ان هذا الا اساطير الاولين • واذ قالوا اللهم ان كان هذا هو الحق من عندك فامطر علينا حجارة من السماء او ائتنا بعذاب اليم • وما كان الله ليعذبهم وانت فيهم وما كان الله معذبهم وهم يستغفرون • وما لهم الا يعذبهم الله وهم يصدون عن المسجد الحرام وما كانوا اولياءه ان اولياؤه الا المتقون

فان قلت [illegible] **قلت** [illegible] **وعن** معاوية [illegible] **فامطر علينا حجارة** [illegible] **وما كان الله ليعذبهم** [illegible] **وهم يستغفرون** [illegible] **وما لهم الا يعذبهم الله** [illegible] **ان اولياؤه الا المتقون** [illegible] **ولكن اكثرهم لا يعلمون** [illegible]

وجه القراءة الاولى

ومطالب الرياسة [illegible] **الا مكاء** [illegible] **وقرئ** [illegible] **وتصدية** [illegible] **فان قلت** [illegible] **قلت** [illegible] **وذلك** [illegible] **ان الذين كفروا ينفقون اموالهم** [illegible] **ليصدوا عن سبيل الله** [illegible] **ثم تكون عليهم حسرة** [illegible] **ثم يغلبون** [illegible] **والذين كفروا** [illegible] **يحشرون** [illegible] **ليميز الله الخبيث** [illegible] **الطيب** [illegible] **اولئك** [illegible] **قل للذين كفروا** [illegible] **ان ينتهوا** [illegible] **وان يعودوا** [illegible] **فقد مضت سنة الاولين** [illegible]

ولكن اكثرهم لا يعلمون • وما كان صلاتهم عند البيت الا مكاء وتصدية فذوقوا العذاب بما كنتم تكفرون • ان الذين كفروا ينفقون اموالهم ليصدوا عن سبيل الله فسينفقونها ثم تكون عليهم حسرة ثم يغلبون • والذين كفروا الى جهنم يحشرون • ليميز الله الخبيث من الطيب ويجعل الخبيث بعضه على بعض فيركمه جميعا فيجعله في جهنم اولئك هم الخاسرون • قل للذين كفروا ان ينتهوا يغفر لهم ما قد سلف وان يعودوا فقد مضت سنة الاولين • وقاتلوهم حتى لا تكون فتنة ويكون الدين كله لله فان انتهوا فان الله بما يعملون بصير • وان تولوا فاعلموا ان الله مولاكم نعم المولى ونعم النصير •

الاسلام

[illegible] **وقاتلوهم حتى لا تكون فتنة** [illegible] **ويكون الدين كله لله** [illegible] **وقرئ** [illegible] **فان الله بما يعملون بصير** [illegible] **وان تولوا** [illegible] **فان الله مولاكم** [illegible] **نعم المولى ونعم النصير** [illegible] **واعلموا** [illegible] **فان لله خمسه** [illegible] **وروى** الجعفي عن ابي عمرو [illegible] **وقرئ** [illegible] **فان قلت** كيف قسمة الخمس **قلت** [illegible] **لما** [illegible]

وَاعْلَمُوا أَنَّمَا غَنِمْتُمْ مِنْ شَيْءٍ فَأَنَّ لِلَّهِ خُمُسَهُ وَلِلرَّسُولِ وَلِذِي الْقُرْبَىٰ وَالْيَتَامَىٰ وَالْمَسَاكِينِ وَابْنِ السَّبِيلِ إِنْ كُنْتُمْ آمَنْتُمْ بِاللَّهِ وَمَا أَنْزَلْنَا عَلَىٰ عَبْدِنَا يَوْمَ الْفُرْقَانِ يَوْمَ الْتَقَى الْجَمْعَانِ وَاللَّهُ عَلَىٰ كُلِّ شَيْءٍ قَدِيرٌ • إِذْ أَنْتُمْ بِالْعُدْوَةِ الدُّنْيَا وَهُمْ بِالْعُدْوَةِ الْقُصْوَىٰ وَالرَّكْبُ أَسْفَلَ مِنْكُمْ وَلَوْ تَوَاعَدْتُمْ لَاخْتَلَفْتُمْ فِي الْمِيعَادِ وَلَٰكِنْ لِيَقْضِيَ اللَّهُ أَمْرًا كَانَ مَفْعُولًا لِيَهْلِكَ مَنْ هَلَكَ عَنْ بَيِّنَةٍ

فإن قلت … **قلت** … **وعن** … **وروى** … **وعن** … **و** … **قلت** … **فإن قلت** … **قلت**

وذلك … **قال** … **فإن قلت** … **قلت** … **فإن قلت** … **قلت**

وَيَحْيَىٰ مَنْ حَيَّ عَنْ بَيِّنَةٍ وَإِنَّ اللَّهَ لَسَمِيعٌ عَلِيمٌ • إِذْ يُرِيكَهُمُ اللَّهُ فِي مَنَامِكَ قَلِيلًا وَلَوْ أَرَاكَهُمْ كَثِيرًا لَفَشِلْتُمْ وَلَتَنَازَعْتُمْ فِي الْأَمْرِ وَلَٰكِنَّ اللَّهَ سَلَّمَ إِنَّهُ عَلِيمٌ بِذَاتِ الصُّدُورِ • وَإِذْ يُرِيكُمُوهُمْ إِذِ الْتَقَيْتُمْ فِي أَعْيُنِكُمْ قَلِيلًا وَيُقَلِّلُكُمْ فِي أَعْيُنِهِمْ لِيَقْضِيَ اللَّهُ أَمْرًا كَانَ مَفْعُولًا وَإِلَى اللَّهِ تُرْجَعُ الْأُمُورُ • يَا أَيُّهَا الَّذِينَ آمَنُوا إِذَا لَقِيتُمْ فِئَةً فَاثْبُتُوا وَاذْكُرُوا اللَّهَ كَثِيرًا لَعَلَّكُمْ تُفْلِحُونَ •

واما بكون نفسه مجتمعا لذلك وان كانت موزعة على جزء وما هيئك عامة خطيبا من المؤمنين وما ايا مرصيفين وحثا
مع البعاة والخوارج من الملاحة والبايي و لطائفا لمعاني وليغات المواعظ والنصائح دليلا على انهم كانوا لا
تتعلمهم من ذكر الله شاغلا وان تقاعس وا كبروا الله ورسوله ولا يتاروا وقرى متقتلوا منصوب بانم
اى لئلا يجرمهم الحرص في حكم الذي ويدل على تكثيرهن فراقه من فرا ويذهب وحكم بالتاء والنصب وراه
من قرا يذهب وحكم بالياء والجزم والريح الدولة شبهت في نفوذ امرها وتمشيه بالريح وهبوبها تضل هبت رياح
فلان اذا دالت له الدولة وقد تذكر وتؤنث وفيه انتصار اى قتلا من بنى عبد الدار ام تعدوا فان الريح للغازي
وقيل لم يكن قط مضرا الا ريح سبعتها الله وفي الحديث نصرت بالصبا واهلكت عاد بالدبور حذرهم ان ينهى من المنازع
والخلاف الذي تحمدوا وتم لهم بما اخذ لهم الله تعظيم رسول الله صلى الله عليه وسلم من مشهدهم وذلهم بين يديه ولا تكونوا كالذين
خرجوا من ديارهم هم اهل مكة حين قفل ابو سفيان بعيره راجعا الى مكة وقال لهم ما اخرجكم الا لتحرزوا عيركم
فابى ابو جهل وقال حتى نقدم بدرا فنقيم بها الجزور ونطعم بها القيان ونشرب بها الخمور وتسمع بنا العرب
فذلك يجترئون علينا فاعماهم الله عن ذلك فسلكوا اودية وكان الجمور والمغنيات يتبعنهم بالدفوف والمزامير
فيها هم ان يكونوا مثلهم بطروا طرين مرائين بالهم والله يكونوا من اهل التقوى والتأبي والتورين من حشيته
الصحر وبخل محمصين بها لهم يوم واذكروا نعم الله التي عدلوها بالاصنام اذ انتم قليل مستضعفون
اتهم لا تطيقون وكانوا قليلين والناس حولكم يتخطفونكم من كل جانب او اهل مكة او الفرس او الروم
السلطان وطاعته ما يجبرهم وتزايدهم اى يطلكون حين رجعتم الى مكة كان عمل الوتد اجمعت وفي ط المسيد ذكرت
مكانك بتثبيتهم فتمثل لهم من خشعم الشاعر الكناني ثم نعمه راوه قال الاعالب كوا بي
تلص وقيل كانت يدة ويد كاب ابا ان اتخذ لنا منزلا هو لنا
صدور الجامات ونظفوا وانهزموا
سراعا فبلغ ذلك سراقة فقال
للعدو لكم ما لنا اسلمنا علينا
ما ترى لبشريهما اصغر ولا اكثر
من يزيد الرجيز الا ما ترى من
علانيتنا انا لكم كما يقال لا
لوكا ولكم معكم الغالب بمعنى
وكيده خبر مقدم لا غالب كائن لكم اذ يقول الذين في قلوبهم مرض كحوران يكون من صفة
المنافقين وان يراد الذين هم على حرف ويسمى بنا ينتمي الى الاقدام بنة الاسلام وغرهؤلاء
دينهم يعنون ان المسلمين اغتروا بدينهم وانهم سيغلبون به وينصرون من اجله فخرجوهم وهم مستلمون
والمركوت الى الحال الذي هم عليه الرجوع اليها لهم ومن يتوكل على الله فان الله عزيز فانك يسلمهم القليل الضعيف على الاكثر
القوي ولو ترى ولو تتقن وشاهد ذلك لرأيت امرا فظيعا لان لو تقتضي المضارع للمعنى الماضي كما تقتضي ان الماضي للاستقبال
واذ تقتضي على الظرفية وقرئ توفى بالياء والتاء والملئكة رفعها بالفعل وبضربون حال منهم ويجوز ان
يكون مستأنفا ويضربون الله عز وجل والملئكة مرفوعة بالابتداء وبضربون خبره وعن مجاهد اذ يتوفى الذين كفروا
ولكن الله كريم يكفي انما خصوصها بالضرب لان الغرض بالقتل ضرب الرقاب وبالغني من اهل الصين ان عمودا
الوافي عندهم ان يضرب ثم يعطى الرجل الذي اضطر سيفا فيقتل به قرأ نافع وابن عامر مفتح
همزته بمعنى لانه علة بريء بريء واحد بمعنى فيجمع ويؤنث بمكان وقرئ بضربون ما اقبل منهم وما ادبر وذوقوا
معطوف على يضربون حالا او استئنافا والمعنى اى يقولون ذوقوا عذاب الحريق اى مقدمة عذاب النار وذوقوا عذاب
الاخرة تشارك لهم به وقرئ كانت معهم مقامع من حديد كلما ضربوا بها التهبت النار في تلك الضربة
الضربة وذوقوا جواب لو محذوف اى لرأيت امرا فظيعا مثل ذلك ما قدمت ايديكم تعليل لما ذيق من العذاب
بسبب كفرهم ومعاصيهم وذلك ربيم بالابتداء وما مصدرية او موصولة والعائد محذوف اى بما قدمته ايديكم
وعطف عليه انه ليس بظلام للعبيد لان تعذيب الكفار من العدل كاثابة المؤمنين وقيل ظلام للتكثير
لاجل العبيد اولان العذاب من العظم بحيث لو كان الاستحقاق لكان المعذب بمثله ظلاما بليغ الظلم فكيف
كدأب ال فرعون الكاف في محل الرفع اى دأبهم كدأب ال فرعون وهو ابلاء فعله مثل ابلاء فرعون وقومه
اى وما عاملهم به وما فعل بهم من الاغراق وذلك اشارة الى ما حل بهم بعقوبة ذلك العذاب اباب
الاسهاب بسبب انه لم يغير نعمة لم ينعم بها ولم يصف وحكمته ان يغير نعمة عن قوم حتى يغيروا ما بهم من الحال
وعادة وديدنة ويحتمل ان يعلق على ما دل عليه غير نعمة اى لم يكن من عادته ان يغير نعمة عليهم ولم يكن لهم حال
مرضية يغيرها الى حال مسخوطة كدأب ال فرعون تكرير للتأكيد وفي قوله ما بأنفسهم رمز الى ان المعصية الحال المسخوطة تغير الحال المحفوظة
الى المسخوطة منها والى تلك الحال كانوا قبل بعثة الرسول اليهم كفرة عبدة اصنام فلما بعث اليهم ما بالغات المعجزات
كذبوه وعادوه وحرصوا على ان يحرموا عليه ما اراده به فغيروا ما كانت عليه من الحال الى اسوأ ما كانت وغيروا الله ما انعم به عليهم
من الامن والدعة والخصب والعدد وان الله سميع لما يقول عليم بما يعلون كدأب ال فرعون تكرير
للتأكيد وفي قوله بأيات ربهم رمز الى ان الله عالم كان النعم وحجوده الحق وفيه تذكير لهم اعمالهم بالكفر في الماضي
وكلا كانوا ظالمين وكلهم من جرأ الغيط وتعلق درس كانوا ظالمين اشعر بان اغفسهم بالكفر في الماضي
الذين كفروا فهم لا يؤمنون متوقع منهم ايمان وهم بنو قريظة
وكانوا عاهدوا رسول الله ان لا يعينوا عليه
محمد ولا يظاهروا عليه احدا فنقضوا عهده
وظاهروا عليه المشركين يوم الخندق
فحاربهم حتى نزلوا على حكمه فحكم بالقتل
وسبي الذراري والنساء عن ابن عباس
ان شر الدواب عند الله الذين كفروا اى اصروا على الكفر فهم لا
يؤمنون ابدا الذين عاهدت منهم
ثم ينقضون عهدهم في كل مرة وهم لا يتقون
فاما تثقفنهم في الحرب فشرد بهم من خلفهم
لعلهم يذكرون وان جنحوا للسلم فاجنح لها
وتوكل على الله انه هو السميع العليم
وان يريدوا خيانتك فقد خانوا الله من قبل
فامكن منهم والله عليم حكيم
يا ايها النبي حسبك الله ومن اتبعك من المؤمنين
يا ايها النبي حرض المؤمنين على القتال
ان يكن منكم عشرون صابرون يغلبوا مائتين
وان يكن منكم مائة يغلبوا الفا من الذين كفروا
بانهم قوم لا يفقهون الان خفف الله عنكم
وعلم ان فيكم ضعفا فان يكن منكم مائة صابرة
يغلبوا مائتين وان يكن منكم الف يغلبوا الفين
باذن الله والله مع الصابرين ما كان لنبي
ان يكون له اسرى حتى يثخن في الارض
تريدون عرض الدنيا والله يريد الاخرة
والله عزيز حكيم لولا كتاب من الله سبق
لمسكم فيما اخذتم عذاب عظيم فكلوا مما غنمتم
حلالا طيبا واتقوا الله ان الله غفور رحيم
يا ايها النبي قل لمن في ايديكم من الاسرى
ان يعلم الله في قلوبكم خيرا يؤتكم خيرا مما
اخذ منكم ويغفر لكم والله غفور رحيم
وان يريدوا خيانتك فقد خانوا الله من قبل
فامكن منهم والله عليم حكيم
ان الذين امنوا وهاجروا وجاهدوا باموالهم
وانفسهم في سبيل الله والذين اووا ونصروا
اولئك بعضهم اولياء بعض والذين امنوا
ولم يهاجروا ما لكم من ولايتهم من شيء
حتى يهاجروا وان استنصروكم في الدين
فعليكم النصر الا على قوم بينكم وبينهم ميثاق
والله بما تعملون بصير والذين كفروا
بعضهم اولياء بعض الا تفعلوه تكن فتنة في الارض
وفساد كبير والذين امنوا وهاجروا وجاهدوا
في سبيل الله والذين اووا ونصروا
اولئك هم المؤمنون حقا لهم مغفرة ورزق كريم
والذين امنوا من بعد وهاجروا وجاهدوا معكم
فاولئك منكم واولوا الارحام بعضهم اولى ببعض
في كتاب الله ان الله بكل شيء عليم

ومن رباط الخيل ترهبون به عدو الله وعدوكم وآخرين من دونهم لا تعلمونهم الله يعلمهم وما تنفقوا من شيء في سبيل الله يوف إليكم وأنتم لا تظلمون ● وإن جنحوا للسلم فاجنح لها وتوكل على الله إنه هو السميع العليم ● وإن يريدوا أن يخدعوك فإن حسبك الله هو الذي أيدك بنصره وبالمؤمنين ● وألف بين قلوبهم لو أنفقت ما في الأرض جميعا ما ألفت بين قلوبهم ولكن الله ألف بينهم إنه عزيز حكيم ● يا أيها النبي حسبك الله ومن اتبعك من المؤمنين ● يا أيها النبي حرض المؤمنين على القتال إن يكن منكم عشرون صابرون يغلبوا

مائتين وإن يكن منكم مائة يغلبوا ألفا من الذين كفروا بأنهم قوم لا يفقهون ● الآن خفف الله عنكم وعلم أن فيكم ضعفا فإن يكن منكم مائة صابرة يغلبوا مائتين وإن يكن منكم ألف يغلبوا ألفين بإذن الله والله مع الصابرين ● ما كان لنبي أن يكون له أسرى حتى يثخن في الأرض تريدون عرض الدنيا والله يريد الآخرة والله عزيز حكيم ● لولا كتاب من الله سبق لمسكم فيما أخذتم عذاب عظيم ● فكلوا مما غنمتم حلالا طيبا واتقوا الله إن الله غفور رحيم ● يا أيها النبي قل لمن في أيديكم

من الأسرى إن يعلم الله في
قلوبكم خيرا يؤتكم خيرا مما أخذ منكم
ويغفر لكم والله غفور رحيم •
وإن يريدوا خيانتك فقد خانوا
الله من قبل فأمكن منهم والله
عليم حكيم • إن الذين آمنوا وهاجروا
وجاهدوا بأموالهم وأنفسهم في سبيل الله
والذين آووا ونصروا أولئك بعضهم أولياء
بعض والذين آمنوا ولم يهاجروا ما لكم من
ولايتهم من شيء حتى يهاجروا وإن استنصروكم
في الدين فعليكم النصر إلا على قوم بينكم وبينهم
ميثاق والله بما تعملون بصير • والذين

سورة التوبة مدنية وهي مائة وثلاثون وقيل تسع وعشرون آية

كفروا بعضهم أولياء بعض إلا تفعلوه
تكن فتنة في الأرض وفساد
كبير • والذين آمنوا وهاجروا وجاهدوا
في سبيل الله والذين آووا ونصروا أولئك
هم المؤمنون حقا لهم مغفرة ورزق كريم •
والذين آمنوا من بعد وهاجروا وجاهدوا معكم فأولئك
منكم وأولوا الأرحام بعضهم أولى ببعض
في كتاب الله إن الله بكل شيء عليم •

سورة التوبة مدنية وهي
مائة وثلاثون وقيل تسع وعشرون آية

براءة من الله ورسوله إلى
الذين عاهدتم من المشركين • فسيحوا
في الأرض أربعة أشهر واعلموا أنكم غير معجزي الله

وأن الله مخزي الكافرين • وأذان من الله ورسوله إلى الناس يوم الحج الأكبر أن الله بريء من المشركين ورسوله فإن تبتم فهو خير لكم وإن توليتم فاعلموا أنكم غير معجزي الله وبشر الذين كفروا بعذاب أليم • إلا الذين عاهدتم من المشركين ثم لم ينقصوكم شيئا ولم يظاهروا عليكم أحدا فأتموا إليهم عهدهم إلى مدتهم إن الله يحب المتقين • فإذا انسلخ الأشهر الحرم فاقتلوا المشركين حيث وجدتموهم وخذوهم واحصروهم واقعدوا لهم كل مرصد فإن تابوا وأقاموا الصلاة وآتوا الزكاة فخلوا سبيلهم إن الله غفور رحيم • وإن أحد من المشركين استجارك فأجره حتى يسمع كلام الله ثم أبلغه مأمنه ذلك بأنهم قوم لا يعلمون • كيف يكون

للمشركين عهد عند الله وعند رسوله إلا الذين عاهدتم عند المسجد الحرام فما استقاموا لكم فاستقيموا لهم إن الله يحب المتقين • كيف وإن يظهروا عليكم لا يرقبوا فيكم إلا ولا ذمة يرضونكم بأفواههم وتأبى قلوبهم وأكثرهم فاسقون • اشتروا بآيات الله ثمنا قليلا فصدوا عن سبيله إنهم ساء ما كانوا يعملون • لا يرقبون في مؤمن إلا ولا ذمة وأولئك هم المعتدون • فإن تابوا وأقاموا الصلاة وآتوا الزكاة فإخوانكم في الدين ونفصل الآيات لقوم يعلمون • وإن نكثوا أيمانهم من بعد عهدهم وطعنوا

عهده ويخرج من الذمة انهم لا ايمان لهم جمع يمين وقرئ لا ايمان لهم اي لا اسلام لهم او لا يعطون الامان بعد الردة والنكث ولا سبيل اليه فان قلت كيف اثبت لهم الايمان في قوله وان نكثوا ايمانهم ثم نفاها عنهم قلت ...

[illegible]

في دينكم فقاتلوا أئمة الكفر إنهم لا أيمان لهم لعلهم ينتهون • ألا تقاتلون قوما نكثوا أيمانهم وهموا بإخراج الرسول وهم بدءوكم أول مرة أتخشونهم فالله أحق أن تخشوه إن كنتم مؤمنين • قاتلوهم يعذبهم الله بأيديكم ويخزهم وينصركم عليهم ويشف صدور قوم مؤمنين • ويذهب غيظ قلوبهم ويتوب الله على من يشاء والله عليم حكيم • أم حسبتم أن تتركوا ولما يعلم الله الذين جاهدوا منكم ولم يتخذوا من دون الله ولا رسوله ولا المؤمنين وليجة والله

[illegible]

حول البيت وكانوا يطوفون عراة ويقولون لا نطوف عليها بثياب قد اصبنا فيها المعاصي وكلما طافوا شوطا سجدوا لها ...

[illegible]

خبير بما تعملون • ما كان للمشركين أن يعمروا مساجد الله شاهدين على أنفسهم بالكفر أولئك حبطت أعمالهم وفي النار هم خالدون • إنما يعمر مساجد الله من آمن بالله واليوم الآخر وأقام الصلاة وآتى الزكاة ولم يخش إلا الله فعسى أولئك أن يكونوا من المهتدين • أجعلتم سقاية الحاج وعمارة المسجد الحرام كمن آمن بالله واليوم الآخر وجاهد في سبيل الله لا يستوون عند الله والله لا يهدي القوم الظالمين • الذين آمنوا وهاجروا وجاهدوا في سبيل الله بأموالهم وأنفسهم أعظم درجة عند الله وأولئك هم الفائزون • يبشرهم

[illegible]

[illegible]

ربهم برحمة منه ورضوان وجنات
لهم فيها نعيم مقيم • خالدين فيها أبدا
إن الله عنده أجر عظيم • يا أيها الذين
آمنوا لا تتخذوا آباءكم وإخوانكم
أولياء إن استحبوا الكفر على الإيمان
ومن يتولهم منكم فأولئك هم الظالمون •
قل إن كان آباؤكم وأبناؤكم وإخوانكم
وأزواجكم وعشيرتكم وأموال اقترفتموها
وتجارة تخشون كسادها ومساكن ترضونها
أحب إليكم من الله ورسوله وجهاد في سبيله
فتربصوا حتى يأتي الله بأمره والله لا يهدي
القوم الفاسقين • لقد نصركم الله في
مواطن كثيرة ويوم حنين إذ أعجبتكم
كثرتكم فلم تغن عنكم شيئا وضاقت

[illegible]

[illegible]

عليكم الأرض بما رحبت ثم وليتم
مدبرين • ثم أنزل الله سكينته على رسوله
وعلى المؤمنين وأنزل جنودا لم تروها
وعذب الذين كفروا وذلك جزاء الكافرين
ثم يتوب الله من بعد ذلك على من يشاء والله
غفور رحيم • يا أيها الذين آمنوا إنما المشركون
نجس فلا يقربوا المسجد الحرام بعد عامهم
هذا وإن خفتم عيلة فسوف يغنيكم الله
من فضله إن شاء إن الله عليم حكيم •
قاتلوا الذين لا يؤمنون بالله ولا باليوم
الآخر ولا يحرمون ما حرم الله و
رسوله ولا يدينون دين الحق من الذين
أوتوا الكتاب حتى يعطوا الجزية
عن يد وهم صاغرون •

[illegible]

[illegible]

وقالت اليهود عزير ابن الله وقالت النصارى المسيح ابن الله ذلك قولهم بأفواههم يضاهئون قول الذين كفروا من قبل قاتلهم الله أنى يؤفكون • اتخذوا أحبارهم ورهبانهم أربابا من دون الله والمسيح ابن مريم وما أمروا إلا ليعبدوا إلها واحدا لا إله إلا هو سبحانه عما يشركون • يريدون أن يطفئوا نور الله بأفواههم ويأبى الله إلا أن يتم نوره ولو كره الكافرون • هو الذي أرسل رسوله بالهدى

[illegible]

[illegible]

ودين الحق ليظهره على الدين كله ولو كره المشركون • يا أيها الذين آمنوا إن كثيرا من الأحبار والرهبان ليأكلون أموال الناس بالباطل ويصدون عن سبيل الله والذين يكنزون الذهب والفضة ولا ينفقونها في سبيل الله فبشرهم بعذاب أليم • يوم يحمى عليها في نار جهنم فتكوى بها جباههم وجنوبهم وظهورهم هذا ما كنزتم لأنفسكم فذوقوا ما كنتم تكنزون •

[illegible]

الذي كنتم تكنزون اي وبال كونكم كانزين {ان عدة الشهور عند الله اثنا عشر شهرا في كتاب الله} فيما اثبته واوجبه من حكمه ورآه حكمة وصوابا • وقيل في اللوح {منها اربعة حرم} ثلث متواليات ذو القعدة وذو الحجة والمحرم ورجب مضر [illegible] شعبان [illegible] الحج [illegible] {ذلك الدين القيم} يعني ان تحريم الاشهر الاربعة [illegible] {فلا تظلموا فيهن انفسكم} [illegible] • وعن [illegible] • وقيل [illegible] {كافة} [illegible] {مع المتقين} [illegible] {انما النسيء} [illegible] • وذلك [illegible]

[illegible]

> إن عدة الشهور عند الله اثنا عشر شهرا في كتاب الله يوم خلق السموات والأرض منها أربعة حرم ذلك الدين القيم فلا تظلموا فيهن أنفسكم وقاتلوا المشركين كافة كما يقاتلونكم كافة واعلموا أن الله مع المتقين • إنما النسيء زيادة في الكفر يضل به الذين كفروا يحلونه عاما ويحرمونه عاما ليواطئوا عدة ما حرم الله فيحلوا ما حرم الله زين لهم سوء أعمالهم والله لا يهدي القوم الكافرين • يا أيها الذين آمنوا ما لكم إذا قيل لكم انفروا في سبيل الله اثاقلتم إلى الأرض أرضيتم بالحياة الدنيا من الآخرة فما متاع الحياة الدنيا في الآخرة

يروى [illegible] • وقرئ [illegible] • وقرأ الزهري [illegible] • فان قلت [illegible] • قلت [illegible] • وقرئ [illegible] • فان قلت [illegible] • قلت [illegible]

> في الآخرة إلا قليل • إلا تنفروا يعذبكم عذابا أليما ويستبدل قوما غيركم ولا تضروه شيئا والله على كل شيء قدير • إلا تنصروه فقد نصره الله إذ أخرجه الذين كفروا ثاني اثنين إذ هما في الغار إذ يقول لصاحبه لا تحزن إن الله معنا فأنزل الله سكينته عليه وأيده بجنود لم تروها وجعل كلمة الذين كفروا السفلى وكلمة الله هي العليا والله عزيز حكيم • انفروا خفافا وثقالا وجاهدوا بأموالكم وأنفسكم في سبيل الله ذلكم خير لكم إن كنتم تعلمون • لو كان عرضا قريبا وسفرا قاصدا لاتبعوك ولكن بعدت عليهم الشقة وسيحلفون بالله لو استطعنا لخرجنا معكم يهلكون أنفسهم والله يعلم إنهم لكاذبون • عفا الله عنك

[illegible] • فان قلت [illegible] • قلت [illegible] {ثاني اثنين} [illegible] • يروى [illegible] • وروي [illegible] {الغار} [illegible] • وقيل [illegible] {اذ يقول} [illegible] • وقيل [illegible] • وقالوا [illegible] • وقرئ [illegible] {انفروا خفافا وثقالا} [illegible] • وعن [illegible] • وعن [illegible] {وجاهدوا باموالكم وانفسكم} [illegible] {قاصدا} [illegible] {الشقة} [illegible] • وقرأ [illegible] {بالله لو استطعنا لخرجنا معكم} [illegible] • وقرئ [illegible] {يهلكون انفسهم} [illegible] {عفا الله عنك}

كناية عن الجناية لأن العفو رادف لها ... والخطأ ... و لم أذنت لهم بيان لما كني عنه بالعفو ومعناه
مالك أذنت لهم في القعود عن الغزو حين استأذنوك واعتلوا لك بعللهم وهلا استأنيت بالإذن حتى يتبين
لك من صدق في عذره ممن كذب فيه وقيل شيئان فعلهما رسول الله صلى الله عليه وسلم ولم يؤمر بهما إذنه للمنافقين
وأخذه من الأسارى فعاتبه الله لا يستأذنك ليس من عادة المؤمنين أن يستأذنوك في أن يجاهدوا
وكان الخلص من المهاجرين والأنصار يقولون لا نستأذن النبي صلى الله عليه وسلم أبدا ولنجاهدن معه بأموالنا
وأنفسنا ومعنى أن يجاهدوا في أن يجاهدوا أو كراهة أن يجاهدوا والله عليم بالمتقين شهادة لهم بالانتظام
في زمرة المتقين وعدة لهم بأجزل الثواب إنما يستأذنك الذين لا يؤمنون بالله يعني المنافقين وكانوا تسعة وثلاثين
رجلا يترددون عبارة عن التحير لأن التردد ديدن المتحير كما أن الثبات والاستقرار ديدن المستبصر ولو أرادوا
الخروج لأعدوا له عدة ... وقرئ عدة ... فإن قلت ... قلت ...

[illegible]

عَفَا ٱللَّهُ عَنكَ لِمَ أَذِنتَ لَهُمْ حَتَّىٰ يَتَبَيَّنَ لَكَ ٱلَّذِينَ صَدَقُوا۟ وَتَعْلَمَ ٱلْكَٰذِبِينَ ۝ لَا يَسْتَـْٔذِنُكَ ٱلَّذِينَ يُؤْمِنُونَ بِٱللَّهِ وَٱلْيَوْمِ ٱلْءَاخِرِ أَن يُجَٰهِدُوا۟ بِأَمْوَٰلِهِمْ وَأَنفُسِهِمْ ۗ وَٱللَّهُ عَلِيمٌۢ بِٱلْمُتَّقِينَ ۝ إِنَّمَا يَسْتَـْٔذِنُكَ ٱلَّذِينَ لَا يُؤْمِنُونَ بِٱللَّهِ وَٱلْيَوْمِ ٱلْءَاخِرِ وَٱرْتَابَتْ قُلُوبُهُمْ فَهُمْ فِى رَيْبِهِمْ يَتَرَدَّدُونَ ۝ وَلَوْ أَرَادُوا۟ ٱلْخُرُوجَ لَأَعَدُّوا۟ لَهُۥ عُدَّةً وَلَٰكِن كَرِهَ ٱللَّهُ ٱنۢبِعَاثَهُمْ فَثَبَّطَهُمْ وَقِيلَ ٱقْعُدُوا۟ مَعَ ٱلْقَٰعِدِينَ ۝ لَوْ خَرَجُوا۟ فِيكُم مَّا زَادُوكُمْ إِلَّا خَبَالًا وَلَأَوْضَعُوا۟ خِلَٰلَكُمْ يَبْغُونَكُمُ ٱلْفِتْنَةَ وَفِيكُمْ سَمَّٰعُونَ لَهُمْ ۗ وَٱللَّهُ عَلِيمٌۢ بِٱلظَّٰلِمِينَ

[illegible]

من نعوتكم وفيكم سماعون لهم أي نمامون يسمعون حديثكم فينقلونه إليهم أو فيكم قوم يسمعون للمنافقين ويطيعونهم
لقد ابتغوا الفتنة أي العنت ونصب الغوائل والسعي في تشتيت شملك وتفريق أصحابك عنك كما فعل عبد الله بن أبي
يوم أحد حين انصرف بمن معه وعن ابن جريج وقفوا لرسول الله صلى الله عليه وسلم على الثنية ليلة العقبة وهم
اثنا عشر رجلا ليفتكوا به من قبل غزوة تبوك وقلبوا لك الأمور ودبروا لك الحيل والمكايد ودوروا الآراء في إبطال
أمرك وقرئ وقلبوا بالتخفيف حتى جاء الحق وهو تأييدك ونصرك وظهر أمر الله وغلب دينه وعلا شرعه
ومنهم من يقول ائذن لي في القعود ولا تفتني ولا توقعني في الفتنة وهي الإثم بأن لا تأذن لي فإني إن تخلفت بغير
إذنك أثمت وقيل ولا تلقني في الهلكة فإني إذا خرجت معك هلك مالي وعيالي وقيل قال الجد بن قيس
قد علمت الأنصار أني مستهتر بالنساء فلا تفتني ببنات الأصفر يعني نساء الروم ولكني أعينك بمال فاتركني
وقرئ ولا تفتني من أفتنه ألا في الفتنة سقطوا أي إن الفتنة هي التي سقطوا فيها وهي فتنة التخلف وقرئ
سقط لأن من موحد اللفظ مجموع المعنى لمحيطة بالكافرين ...

[illegible]

لَقَدِ ٱبْتَغَوُا۟ ٱلْفِتْنَةَ مِن قَبْلُ وَقَلَّبُوا۟ لَكَ ٱلْأُمُورَ حَتَّىٰ جَآءَ ٱلْحَقُّ وَظَهَرَ أَمْرُ ٱللَّهِ وَهُمْ كَٰرِهُونَ ۝ وَمِنْهُم مَّن يَقُولُ ٱئْذَن لِّى وَلَا تَفْتِنِّىٓ ۚ أَلَا فِى ٱلْفِتْنَةِ سَقَطُوا۟ ۗ وَإِنَّ جَهَنَّمَ لَمُحِيطَةٌۢ بِٱلْكَٰفِرِينَ ۝ إِن تُصِبْكَ حَسَنَةٌ تَسُؤْهُمْ ۖ وَإِن تُصِبْكَ مُصِيبَةٌ يَقُولُوا۟ قَدْ أَخَذْنَآ أَمْرَنَا مِن قَبْلُ وَيَتَوَلَّوا۟ وَّهُمْ فَرِحُونَ ۝ قُل لَّن يُصِيبَنَآ إِلَّا مَا كَتَبَ ٱللَّهُ لَنَا هُوَ مَوْلَىٰنَا ۚ وَعَلَى ٱللَّهِ فَلْيَتَوَكَّلِ ٱلْمُؤْمِنُونَ ۝ قُلْ هَلْ تَرَبَّصُونَ بِنَآ إِلَّآ إِحْدَى ٱلْحُسْنَيَيْنِ ۖ وَنَحْنُ نَتَرَبَّصُ بِكُمْ أَن يُصِيبَكُمُ ٱللَّهُ بِعَذَابٍ مِّنْ عِندِهِۦٓ أَوْ بِأَيْدِينَا ۖ فَتَرَبَّصُوٓا۟ إِنَّا مَعَكُم مُّتَرَبِّصُونَ ۝ قُلْ أَنفِقُوا۟ طَوْعًا أَوْ كَرْهًا لَّن يُتَقَبَّلَ مِنكُمْ

[illegible]

وروي أنها نزلت في الجد بن قيس حين تخلف عن غزوة تبوك وقال للنبي [illegible] هذا مالي أعينك به [illegible] انكم كنتم قوما فاسقين تعليل لرد انفاقهم والمراد بالفسق التمرد والعتو [illegible] وقرئ [illegible] وقري [illegible] فإن قلت [illegible] قلت [illegible] فإن قلت [illegible] قلت [illegible]

[illegible]

لَكُمْ إِنَّكُمْ كُنتُمْ قَوْمًا فَاسِقِينَ • وَمَا مَنَعَهُمْ أَن تُقْبَلَ مِنْهُمْ نَفَقَاتُهُمْ إِلَّا أَنَّهُمْ كَفَرُوا بِاللَّهِ وَبِرَسُولِهِ وَلَا يَأْتُونَ الصَّلَاةَ إِلَّا وَهُمْ كُسَالَىٰ وَلَا يُنفِقُونَ إِلَّا وَهُمْ كَارِهُونَ • فَلَا تُعْجِبْكَ أَمْوَالُهُمْ وَلَا أَوْلَادُهُمْ إِنَّمَا يُرِيدُ اللَّهُ لِيُعَذِّبَهُم بِهَا فِي الْحَيَاةِ الدُّنْيَا وَتَزْهَقَ أَنفُسُهُمْ وَهُمْ كَافِرُونَ • وَيَحْلِفُونَ بِاللَّهِ إِنَّهُمْ لَمِنكُمْ وَمَا هُم مِّنكُمْ وَلَٰكِنَّهُمْ قَوْمٌ يَفْرَقُونَ • لَوْ يَجِدُونَ مَلْجَأً أَوْ مَغَارَاتٍ أَوْ مُدَّخَلًا لَّوَلَّوْا إِلَيْهِ وَهُمْ يَجْمَحُونَ • وَمِنْهُم مَّن يَلْمِزُكَ فِي الصَّدَقَاتِ فَإِنْ أُعْطُوا مِنْهَا رَضُوا وَإِن لَّمْ يُعْطَوْا مِنْهَا إِذَا هُمْ يَسْخَطُونَ • وَلَوْ أَنَّهُمْ رَضُوا مَا آتَاهُمُ اللَّهُ وَرَسُولُهُ وَقَالُوا حَسْبُنَا

[illegible]

[illegible] وعن عكرمة [illegible] وعن الزهري أنه كتب لعمر بن عبد العزيز [illegible] والعاملين عليها [illegible] والمؤلفة قلوبهم [illegible] وفي الرقاب [illegible] والغارمين [illegible] وفي سبيل الله [illegible] وابن السبيل [illegible] فريضة [illegible] فإن قلت [illegible] قلت [illegible] فإن قلت [illegible] قلت [illegible]

حَسْبُنَا اللَّهُ سَيُؤْتِينَا اللَّهُ مِن فَضْلِهِ وَرَسُولُهُ إِنَّا إِلَى اللَّهِ رَاغِبُونَ • إِنَّمَا الصَّدَقَاتُ لِلْفُقَرَاءِ وَالْمَسَاكِينِ وَالْعَامِلِينَ عَلَيْهَا وَالْمُؤَلَّفَةِ قُلُوبُهُمْ وَفِي الرِّقَابِ وَالْغَارِمِينَ وَفِي سَبِيلِ اللَّهِ وَابْنِ السَّبِيلِ فَرِيضَةً مِّنَ اللَّهِ وَاللَّهُ عَلِيمٌ حَكِيمٌ • وَمِنْهُمُ الَّذِينَ يُؤْذُونَ النَّبِيَّ وَيَقُولُونَ هُوَ أُذُنٌ قُلْ أُذُنُ خَيْرٍ لَّكُمْ يُؤْمِنُ بِاللَّهِ وَيُؤْمِنُ لِلْمُؤْمِنِينَ وَرَحْمَةٌ لِّلَّذِينَ آمَنُوا مِنكُمْ وَالَّذِينَ يُؤْذُونَ رَسُولَ اللَّهِ لَهُمْ عَذَابٌ أَلِيمٌ • يَحْلِفُونَ بِاللَّهِ لَكُمْ لِيُرْضُوكُمْ وَاللَّهُ وَرَسُولُهُ أَحَقُّ أَن يُرْضُوهُ إِن كَانُوا مُؤْمِنِينَ • أَلَمْ يَعْلَمُوا أَنَّهُ

[illegible] وقيل [illegible] وقرئ [illegible] فإن قلت [illegible] قلت [illegible] فإن قلت [illegible] قلت [illegible]

من يحادد الله ورسوله المحادة مفاعلة من الحد كالمشاقة من الشق فأن له … [illegible]

من يحادد الله ورسوله فأن له نار جهنم خالدا فيها ذلك الخزي العظيم • يحذر المنافقون أن تنزل عليهم سورة تنبئهم بما في قلوبهم قل استهزءوا إن الله مخرج ما تحذرون • ولئن سألتهم ليقولن إنما كنا نخوض ونلعب قل أبالله وآياته ورسوله كنتم تستهزءون • لا تعتذروا قد كفرتم بعد إيمانكم إن نعف عن طائفة منكم نعذب طائفة بأنهم كانوا مجرمين • المنافقون والمنافقات بعضهم من بعض يأمرون بالمنكر وينهون عن المعروف ويقبضون أيديهم نسوا الله فنسيهم إن المنافقين هم الفاسقون • وعد الله المنافقين والمنافقات والكفار نار جهنم خالدين فيها هي حسبهم ولعنهم الله ولهم عذاب مقيم •

[illegible]

[illegible]

كالذين من قبلكم كانوا أشد منكم قوة وأكثر أموالا وأولادا فاستمتعوا بخلاقهم فاستمتعتم بخلاقكم كما استمتع الذين من قبلكم بخلاقهم وخضتم كالذي خاضوا أولئك حبطت أعمالهم في الدنيا والآخرة وأولئك هم الخاسرون • ألم يأتهم نبأ الذين من قبلهم قوم نوح وعاد وثمود وقوم إبراهيم وأصحاب مدين والمؤتفكات أتتهم رسلهم بالبينات فما كان الله ليظلمهم ولكن كانوا أنفسهم يظلمون • والمؤمنون والمؤمنات بعضهم أولياء بعض يأمرون بالمعروف وينهون عن المنكر ويقيمون الصلاة ويؤتون الزكاة ويطيعون الله ورسوله أولئك سيرحمهم الله إن الله عزيز حكيم • وعد الله المؤمنين والمؤمنات جنات تجري من تحتها الأنهار خالدين فيها ومساكن طيبة في جنات عدن ورضوان من الله أكبر ذلك هو الفوز العظيم •

[illegible]

الجلاس اجل ان محمدا لصادق ولانت شر من الحمير وبلغ ذلك رسول الله ... فحلف بالله ما قاله فرفع عامر يده وقال
اللهم انزل على عبدك ونبيك تصديق الكاذب وتكذيب الصادق فنزل **يحلفون بالله ما قالوا** فقال الجلاس يا رسول
الله لقد عرض الله علي التوبة والله لقد قلته وصدق عامر فتاب الجلاس وحسنت توبته **وكفروا بعد اسلامهم** واظهروا
كفرهم بعد اظهارهم الاسلام **وهموا بما لم ينالوا** وهو الفتك برسول الله وذلك عند مرجعه من تبوك توافق خمسة
عشر منهم على ان يدفعوه عن راحلته الى الوادي اذا تسنم العقبة بالليل فأخذ عمار بن ياسر بخطام راحلته يقودها
وحذيفة خلفها يسوقها فبينما كذلك اذ سمع حذيفة بوقع اخفاف الابل وبقعقعة السلاح فالتفت فاذا قوم
متلثمون فقال اليكم اليكم يا اعداء الله فهربوا وقيل هم المنافقون بقتل عامر لرده على الجلاس وقيل ارادوا ان يتوجوا
عبد الله بن ابي وان لم يرض رسول الله **وما نقموا** وما انكروا وما عابوا **الا ان اغناهم الله ورسوله من فضله** وذلك انهم كانوا
حين قدم رسول الله المدينة في ضنك من العيش لا يركبون الخيل ولا يحوزون الغنيمة وقيل للجلاس مولى فأمر رسول
الله بديته اثني عشر الفا فاستغنى **فان يتوبوا يك خيرا لهم** ... الجلاس **في الدنيا والآخرة** ...

[illegible]

[illegible]

فان قلت [illegible]

قلت [illegible]

يعتذرون اليكم اذا رجعتم [illegible]

وقيل [illegible]

قولة [illegible]

وقرئ [illegible]

وعن [illegible]

وقرأ [illegible]

واستعماله كان للدعاء له بالترحم والتعطف لانهم اذا راوه يترحم عليهم [illegible] فان قلت كيف جازت الصلوة عليه [illegible]

قلت [illegible] وعن ابن عباس [illegible]

وقيل [illegible]

وقرئ [illegible]

وعن [illegible]

فان قلت [illegible]

[illegible]

وَالْأَنْصَارِ وَالَّذِينَ اتَّبَعُوهُمْ بِإِحْسَانٍ رَضِيَ اللّٰهُ عَنْهُمْ وَرَضُوا عَنْهُ وَأَعَدَّ لَهُمْ جَنَّاتٍ تَجْرِي تَحْتَهَا الْأَنْهَارُ خَالِدِينَ فِيهَا أَبَدًا ذٰلِكَ الْفَوْزُ الْعَظِيمُ • وَمِمَّنْ حَوْلَكُمْ مِنَ الْأَعْرَابِ مُنَافِقُونَ وَمِنْ أَهْلِ الْمَدِينَةِ مَرَدُوا عَلَى النِّفَاقِ لَا تَعْلَمُهُمْ نَحْنُ نَعْلَمُهُمْ سَنُعَذِّبُهُمْ مَرَّتَيْنِ ثُمَّ يُرَدُّونَ إِلَىٰ عَذَابٍ عَظِيمٍ • وَآخَرُونَ اعْتَرَفُوا بِذُنُوبِهِمْ خَلَطُوا عَمَلًا صَالِحًا وَآخَرَ سَيِّئًا عَسَى اللّٰهُ أَنْ يَتُوبَ عَلَيْهِمْ إِنَّ اللّٰهَ غَفُورٌ رَحِيمٌ • خُذْ مِنْ أَمْوَالِهِمْ صَدَقَةً تُطَهِّرُهُمْ وَتُزَكِّيهِمْ بِهَا وَصَلِّ عَلَيْهِمْ إِنَّ صَلَاتَكَ سَكَنٌ لَهُمْ وَاللّٰهُ

[illegible]

[illegible]

سَمِيعٌ عَلِيمٌ • أَلَمْ يَعْلَمُوا أَنَّ اللّٰهَ هُوَ يَقْبَلُ التَّوْبَةَ عَنْ عِبَادِهِ وَيَأْخُذُ الصَّدَقَاتِ وَأَنَّ اللّٰهَ هُوَ التَّوَّابُ الرَّحِيمُ • وَقُلِ اعْمَلُوا فَسَيَرَى اللّٰهُ عَمَلَكُمْ وَرَسُولُهُ وَالْمُؤْمِنُونَ وَسَتُرَدُّونَ إِلَىٰ عَالِمِ الْغَيْبِ وَالشَّهَادَةِ فَيُنَبِّئُكُمْ بِمَا كُنْتُمْ تَعْمَلُونَ • وَآخَرُونَ مُرْجَوْنَ لِأَمْرِ اللّٰهِ إِمَّا يُعَذِّبُهُمْ وَإِمَّا يَتُوبُ عَلَيْهِمْ وَاللّٰهُ عَلِيمٌ حَكِيمٌ • الَّذِينَ اتَّخَذُوا مَسْجِدًا ضِرَارًا وَكُفْرًا وَتَفْرِيقًا بَيْنَ الْمُؤْمِنِينَ وَإِرْصَادًا لِمَنْ حَارَبَ اللّٰهَ وَرَسُولَهُ مِنْ قَبْلُ

[illegible]

[illegible]

وَلَيَحْلِفُنَّ إِنْ أَرَدْنَا إِلَّا الْحُسْنَى وَاللَّهُ يَشْهَدُ إِنَّهُمْ لَكَاذِبُونَ • لَا تَقُمْ فِيهِ أَبَدًا لَمَسْجِدٌ أُسِّسَ عَلَى التَّقْوَى مِنْ أَوَّلِ يَوْمٍ أَحَقُّ أَنْ تَقُومَ فِيهِ فِيهِ رِجَالٌ يُحِبُّونَ أَنْ يَتَطَهَّرُوا وَاللَّهُ يُحِبُّ الْمُطَّهِّرِينَ • أَفَمَنْ أَسَّسَ بُنْيَانَهُ عَلَى تَقْوَى مِنَ اللَّهِ وَرِضْوَانٍ خَيْرٌ أَمْ مَنْ أَسَّسَ بُنْيَانَهُ عَلَى شَفَا جُرُفٍ هَارٍ فَانْهَارَ بِهِ فِي نَارِ جَهَنَّمَ وَاللَّهُ لَا يَهْدِي الْقَوْمَ الظَّالِمِينَ • لَا يَزَالُ بُنْيَانُهُمُ الَّذِي بَنَوْا رِيبَةً فِي قُلُوبِهِمْ إِلَّا أَنْ تَقَطَّعَ قُلُوبُهُمْ وَاللَّهُ عَلِيمٌ حَكِيمٌ • إِنَّ اللَّهَ اشْتَرَى مِنَ الْمُؤْمِنِينَ أَنْفُسَهُمْ وَأَمْوَالَهُمْ بِأَنَّ

[illegible]

[illegible]

لَهُمُ الْجَنَّةَ يُقَاتِلُونَ فِي سَبِيلِ اللَّهِ فَيَقْتُلُونَ وَيُقْتَلُونَ وَعْدًا عَلَيْهِ حَقًّا فِي التَّوْرَاةِ وَالْإِنْجِيلِ وَالْقُرْآنِ وَمَنْ أَوْفَى بِعَهْدِهِ مِنَ اللَّهِ فَاسْتَبْشِرُوا بِبَيْعِكُمُ الَّذِي بَايَعْتُمْ بِهِ وَذَلِكَ هُوَ الْفَوْزُ الْعَظِيمُ • التَّائِبُونَ الْعَابِدُونَ الْحَامِدُونَ السَّائِحُونَ الرَّاكِعُونَ السَّاجِدُونَ الْآمِرُونَ بِالْمَعْرُوفِ وَالنَّاهُونَ عَنِ الْمُنْكَرِ وَالْحَافِظُونَ لِحُدُودِ اللَّهِ وَبَشِّرِ الْمُؤْمِنِينَ • مَا كَانَ لِلنَّبِيِّ وَالَّذِينَ آمَنُوا أَنْ يَسْتَغْفِرُوا لِلْمُشْرِكِينَ وَلَوْ كَانُوا أُولِي قُرْبَى مِنْ بَعْدِ مَا تَبَيَّنَ لَهُمْ أَنَّهُمْ أَصْحَابُ الْجَحِيمِ • وَمَا كَانَ اسْتِغْفَارُ إِبْرَاهِيمَ لِأَبِيهِ إِلَّا عَنْ مَوْعِدَةٍ وَعَدَهَا إِيَّاهُ فَلَمَّا تَبَيَّنَ لَهُ أَنَّهُ عَدُوٌّ لِلَّهِ تَبَرَّأَ مِنْهُ إِنَّ إِبْرَاهِيمَ لَأَوَّاهٌ

[illegible]

اصحاب الحمر اواه مثالرس اوّه كما مرّ من الاول وهو المتكبر المتأوه وقيل اواه لغة مرجم ومرتد وحليم كان يعطف على ابيه الكافر ويستغفر له مع شكاسته عليه وقيل لاترجمك وما كان الله ليضل قوما بعد اذ هداهم بعد اعراضهم بالنهي عنه واجتنابهم كالاستغفار للمشركين وعموم ما ينهى عنه ويتقى انه بكل شيء عليم ومن علمه بالاشياء هداهم للاسلام ولا سمعهم ضلالا ولا لاحد لعمر الا اذا اقدم على عمل يعلم حظره عليهم وعليهم ما دام واجبا الاتقاء والاجتناب واما قبل العلم والبيان فلا سبيل عليهم كما لا مواخذة قبل ورود الشرع بتحريم الخمر وبيع الصاع بالصاعين يدا بيد وهذا مما لا يعذر من خالف المواضع بالاستغفار للمشركين فلا يرد ما ينهى عنه ويتقى ان يفعل عنها وقيل اي المؤمنين الاستغفار الا لاجل موعدة وعدها ابراهيم ابا ه بعض محظورات الله واخلاقه حكم الضلال والمراد ما يستوجب ان يعامل الله به فاما ما يعلم الفعل كما تصدق ورد الوديعة فغير موقوف على التوبة لقوله تعالى ان تخفوا ما في صدوركم او تبدوه يعلمه الله ثم يغفر لمن يشاء ويعذب من يشاء وهو على كل شيء قدير ان الله له ملك السموات والارض يحيي ويميت وما لكم من دون الله من ولي ولا نصير لقد تاب الله على النبي والمهاجرين والانصار الذين اتبعوه في ساعة العسرة من بعد ما كاد يزيغ قلوب فريق منهم ثم تاب عليهم انه بهم رؤف رحيم وعلى الثلثة الذين خلفوا حتى اذا ضاقت عليهم الارض بما رحبت وضاقت عليهم انفسهم وظنوا ان لا ملجأ من الله الا اليه ثم تاب عليهم ليتوبوا ان الله هو التواب الرحيم يا ايها الذين آمنوا اتقوا الله وكونوا مع الصادقين ما كان لاهل المدينة ومن حولهم من الاعراب ان يتخلفوا عن رسول الله ولا يرغبوا بانفسهم عن نفسه ذلك بانهم لا يصيبهم ظمأ ولا نصب ولا مخمصة في سبيل الله ولا يطئون موطئا يغيظ الكفار ولا ينالون من عدو نيلا الا كتب لهم به عمل صالح ان الله لا يضيع اجر المحسنين ولا ينفقون نفقة صغيرة ولا كبيرة ولا يقطعون واديا الا كتب لهم ليجزيهم الله احسن ما كانوا يعملون وما كان المؤمنون لينفروا كافة فلولا نفر من كل فرقة منهم طائفة ليتفقهوا في الدين ولينذروا قومهم اذا رجعوا اليهم لعلهم يحذرون يا ايها الذين آمنوا قاتلوا الذين يلونكم من الكفار وليجدوا فيكم غلظة واعلموا ان الله مع المتقين وإذا ما انزلت سورة فمنهم من يقول ايكم زادته هذه ايمانا فاما الذين آمنوا فزادتهم ايمانا وهم يستبشرون واما الذين في قلوبهم مرض فزادتهم رجسا الى رجسهم وماتوا وهم كافرون أولا يرون انهم يفتنون في كل عام مرة او مرتين ثم لا يتوبون ولا هم يذكرون وإذا ما انزلت سورة نظر بعضهم الى بعض هل يراكم من احد ثم انصرفوا صرف الله قلوبهم بانهم قوم لا يفقهون لقد جاءكم رسول من انفسكم عزيز عليه ما عنتم حريص عليكم بالمؤمنين رؤف رحيم فان تولوا فقل حسبي الله لا اله الا هو عليه توكلت وهو رب العرش العظيم

وعن ابن عباس الخطاب لمن امن من اهل الكتاب او لكل من اسلم من المهاجرين والانصار وامثالهم من المتقين **وقرئ** من الصادقين بفتح النون وهم الذين صدقوا في دينهم ونفوا عنه كل ما لا يليق به من الكذب والنفاق والعلا والذين صدقوا ما عاهدوا الله عليه **و** على هذا الظاهر من قولهم رجال صدقوا ما عاهدوا الله عليه **وعن** ابن عباس الخطاب لمن امن من اهل الكتاب او لكونوا مسلمة كما ترى صدقهم وثباتهم في جملتهم وانضمامهم الى صدقوا مثل صدقهم في عزوة تبوك **وعن** سعيد بن المسيب سبعة لم يشهدوا بدرا ولا احدا ولا بيعة الرضوان فلما كان بعد ذلك شهدوا بيعة الرضوان وبايعوا وقال ان الله قد بايع عن اصحاب بدر وبيعة الرضوان فرضي عنهم وعن هؤلاء السبعة فرضي عنهم **و** قيل لم يتخلف من الثلاثة عن غزوة تبوك الا من كان له عذر او من كان منافقا ممن اظهر الله امره **وقرئ** ما كان لاهل المدينة ومن حولهم من الاعراب ان يتخلفوا عن رسول الله ولا يرغبوا بانفسهم عن نفسه ذلك بانهم لا يصيبهم ظمأ ولا نصب ولا مخمصة في سبيل الله ولا يطئون موطئا يغيظ الكفار ولا ينالون من عدو نيلا الا كتب لهم به عمل صالح ان الله لا يضيع اجر المحسنين ولا ينفقون نفقة صغيرة ولا كبيرة ولا يقطعون واديا الا كتب لهم ليجزيهم الله احسن ما كانوا يعملون وما كان المؤمنون لينفروا كافة فلولا نفر من كل فرقة منهم طائفة ليتفقهوا في الدين ولينذروا قومهم اذا رجعوا اليهم لعلهم يحذرون يا ايها الذين آمنوا قاتلوا الذين يلونكم من الكفار وليجدوا فيكم غلظة واعلموا ان الله مع المتقين وإذا ما انزلت سورة فمنهم من يقول ايكم زادته هذه ايمانا فاما الذين آمنوا فزادتهم ايمانا وهم يستبشرون واما الذين في قلوبهم مرض فزادتهم رجسا الى رجسهم وماتوا وهم كافرون أولا يرون انهم يفتنون في كل عام مرة او مرتين ثم لا يتوبون ولا هم يذكرون وإذا ما انزلت سورة نظر بعضهم الى بعض هل يراكم من احد ثم انصرفوا صرف الله قلوبهم بانهم قوم لا يفقهون لقد جاءكم رسول من انفسكم عزيز عليه ما عنتم حريص عليكم بالمؤمنين رؤف رحيم فان تولوا فقل حسبي الله لا اله الا هو عليه توكلت وهو رب العرش العظيم

لما فقل رسول الله صلى الله عليه وسلم حلت عليه قوة على كما لمغضب بعد ما كرين وقال لست سعرف ما خلف كما فقبل له تاخلفه الاحسن ترويح والنظر في عطفيه فقال معاذ الله ما اظن الا عدلا واسلاما وتحنى كلاسنا ابا الدلاح فنزلنا الناس ولم يكلما احدا من هرب فلا بعيد فلما مضت اربعون ليلة امرنا ان نعتزل نساءنا ولا نقربهن فلما مت حسوى ليلة اذا انا بداعي من دوح سلع بصوت اعلى يا كعب بن مالك فخررت ساجدا وكنت كما وصفني ربي وصاقت علي الارض حتى ما ادخلت وصاقت علينا انفسنا وما بعث الهناء فليست فوق واطلقت لرسول الله صلى الله عليه وسلم وهو جالس في المجد وحوله الناس فقام اليه طلحة بن عبيد الله يهرول حتى صافحني وقال اهنئك يا كعب بتوبة الله عليك ولن اشاها الطلحة ولم يقم الى رسول الله وهو مستبشر استنارة القمر اشرا كعب بتوبة مذ ولدتك امك ثم نجلي علينا الاية **وعن** ابي بكر الوراق انه سئل عن هذه الاية فقال ان تخلق على الناس الا يتوبوا ما خلقت ولا تخلق على احد ان لا يتوب **وقرئ** من الصادقين ومن هم الذين صدقوا ما عاهدوا الله عليه وفاء بالعهد وثباتا عليه وقرئ من الصادقين بفتح النون وهم الذين صدقوا في دينهم ونفوا عنه كل ما لا يليق به من الكذب والنفاق والعلا والذين صدقوا ما عاهدوا الله عليه وفاء بالعهد وثباتا عليه وقرئ من الصادقين بفتح النون وهم الذين صدقوا في دينهم ونفوا عنه كل ما لا يليق به من الكذب والنفاق والعلا والذين صدقوا ما عاهدوا الله عليه وفاء بالعهد وثباتا عليه

إنه يبدأ الخلق ثم يعيده استئناف معناه التعليل لوجوب المرجع إليه وهو أن الغرض ومقتضى الحكمة بابتداء الخلق وإعادته هو جزاء المكلفين على أعمالهم

إنه يبدأ الخلق ثم يعيده ليجزي الذين آمنوا وعملوا الصالحات بالقسط والذين كفروا لهم شراب من حميم وعذاب أليم بما كانوا يكفرون • هو الذي جعل الشمس ضياء والقمر نورا وقدره منازل لتعلموا عدد السنين والحساب ما خلق الله ذلك إلا بالحق يفصل الآيات لقوم يعلمون • إن في اختلاف الليل والنهار وما خلق الله في السماوات والأرض لآيات لقوم يتقون • إن الذين لا يرجون لقاءنا ورضوا بالحياة الدنيا واطمأنوا بها والذين هم عن آياتنا غافلون • أولئك مأواهم النار بما كانوا يكسبون • إن الذين آمنوا وعملوا الصالحات يهديهم ربهم بإيمانهم تجري من تحتهم الأنهار في جنات النعيم • دعواهم فيها سبحانك اللهم وتحيتهم فيها سلام

وآخر دعواهم أن الحمد لله رب العالمين • ولو يعجل الله للناس الشر استعجالهم بالخير لقضي إليهم أجلهم فنذر الذين لا يرجون لقاءنا في طغيانهم يعمهون • وإذا مس الإنسان الضر دعانا لجنبه أو قاعدا أو قائما فلما كشفنا عنه ضره مر كأن لم يدعنا إلى ضر مسه كذلك زين للمسرفين ما كانوا يعملون • ولقد أهلكنا القرون من قبلكم لما ظلموا وجاءتهم رسلهم بالبينات وما كانوا ليؤمنوا كذلك نجزي القوم المجرمين • ثم جعلناكم خلائف في الأرض من بعدهم لننظر كيف تعملون • وإذا تتلى عليهم آياتنا بينات قال الذين لا يرجون لقاءنا ائت بقرآن غير هذا أو بدله قل ما يكون لي أن أبدله من تلقاء نفسي إن أتبع إلا ما يوحى إلي إني أخاف إن عصيت ربي عذاب يوم عظيم

[illegible]

ولا أدراكم به فقد لبثت فيكم عمرا
من قبله أفلا تعقلون • فمن أظلم ممن
افترى على الله كذبا أو كذب بآياته إنه
لا يفلح المجرمون • وما كان الناس
إلا أمة واحدة فاختلفوا ولولا كلمة
سبقت من ربك لقضي بينهم فيما
فيه يختلفون • ويقولون لولا أنزل
عليه آية من ربه فقل إنما الغيب
لله فانتظروا إني معكم من
المنتظرين • وإذا أذقنا الناس رحمة
من بعد ضراء مستهم إذا لهم مكر في
آياتنا قل الله أسرع مكرا إن رسلنا
يكتبون ما تمكرون • هو الذي
يسيركم في البر والبحر حتى إذا
كنتم في الفلك وجرين بهم

[illegible]

[illegible]

بريح طيبة وفرحوا بها جاءتها
ريح عاصف وجاءهم الموج
من كل مكان وظنوا أنهم أحيط
بهم دعوا الله مخلصين له الدين
لئن أنجيتنا من هذه لنكونن
من الشاكرين • فلما أنجاهم
إذا هم يبغون في الأرض بغير الحق
يا أيها الناس إنما بغيكم على أنفسكم
متاع الحياة الدنيا ثم إلينا مرجعكم فننبئكم
بما كنتم تعملون • إنما مثل الحياة
الدنيا كماء أنزلناه من السماء
فاختلط به نبات الأرض مما يأكل
الناس والأنعام حتى إذا أخذت
الأرض زخرفها وازينت

[illegible]

وظن أهلها أنهم قادرون عليها أتاها أمرنا ليلا أو نهارا فجعلناها حصيدا كأن لم تغن بالأمس كذلك نفصل الآيات لقوم يتفكرون • والله يدعو إلى دار السلام ويهدي من يشاء إلى صراط مستقيم • للذين أحسنوا الحسنى وزيادة ولا يرهق وجوههم قتر ولا ذلة أولئك أصحاب الجنة هم فيها خالدون • والذين كسبوا السيئات جزاء سيئة بمثلها وترهقهم ذلة ما لهم من الله من عاصم كأنما أغشيت وجوههم قطعا من الليل مظلما أولئك أصحاب النار هم فيها خالدون • ويوم نحشرهم جميعا ثم نقول للذين أشركوا مكانكم أنتم وشركاؤكم فزيلنا بينهم وقال شركاؤهم ما كنتم إيانا تعبدون • فكفى بالله شهيدا بيننا وبينكم إن كنا عن عبادتكم لغافلين • هنالك تبلو كل نفس ما أسلفت

وردوا إلى الله مولاهم الحق وضل عنهم ما كانوا يفترون • قل من يرزقكم من السماء والأرض أمن يملك السمع والأبصار ومن يخرج الحي من الميت ويخرج الميت من الحي ومن يدبر الأمر فسيقولون الله فقل أفلا تتقون • فذلكم الله ربكم الحق فماذا بعد الحق إلا الضلال فأنى تصرفون • كذلك حقت كلمت ربك على الذين فسقوا أنهم لا يؤمنون • قل هل من شركائكم من يبدأ الخلق ثم يعيده قل الله يبدأ الخلق ثم يعيده فأنى تؤفكون • قل هل من شركائكم من يهدي إلى الحق قل الله يهدي للحق أفمن يهدي إلى الحق أحق أن يتبع أمن لا يهدي إلا أن يهدى فما لكم كيف تحكمون • وما يتبع أكثرهم إلا ظنا إن الظن لا يغني من الحق شيئا إن الله عليم بما يفعلون • وما كان هذا القرآن أن يفترى من دون الله ولكن تصديق الذي بين يديه وتفصيل الكتاب

وكان محالا أن يكون مثله في علو أمره وإعجاز معناه وتفصيل الكتاب وتبيين ما كتب وفرض من الأحكام والشرائع من قوله كتاب الله عليكم • فإن قلت بم اتصل قوله لا ريب فيه من رب العالمين قلت هو داخل في حيز الاستدراك كأنه قال ولكن كان تصديقا وتفصيلا منتفيا عنه الريب كائنا من رب العالمين ويجوز أن يراد ولكن كان تصديقا من رب العالمين وتفصيلا منه لا ريب في ذلك فيكون من رب العالمين متعلقا بتصديق وتفصيل ويكون لا ريب فيه اعتراضا كما تقول زيد لا شك فيه كريم • أم يقولون افتراه بل أيقولون اختلقه على أن الهمزة تقرير لإلزام الحجة عليهم أو إنكار لقولهم واستبعاد والمعنى متعارف. قل إن كان الأمر كما تزعمون فأتوا أنتم على وجه الافتراء بسورة مثله فأنتم مثلي في العربية والفصاحة ومعنى بسورة مثله شبيهة به في البلاغة وحسن النظم وقرئ بسورة مثله على الإضافة أي بسورة كتاب مثله وادعوا من استطعتم من دون الله للاستعانة على الإتيان بمثله يعني أن الله وحده هو القادر على أن يأتي بمثله لا يقدر على ذلك أحد غيره فلا تستعينوا به وحده ثم استعينوا بكل من دونه إن كنتم صادقين أنه افتراء بل كذبوا بل سارعوا إلى التكذيب بالقرآن وفاجؤوه في بديهة السماع قبل أن يفقهوه ويعلموا كنه أمره وقبل أن يتدبروه ويفقهوا تأويله ومعانيه وذلك لفرط نفورهم عما يخالف دينهم وشرادهم عن مفارقة دين آبائهم كالناشئ على التقليد من الحشوية إذا أحس بكلمة لا توافق ما نشأ عليه وألفه وإن كان أضوأ من الشمس في ظهور الصحة وبيان الاستقامة أنكرها [illegible]

لا ريب فيه من رب العالمين • أم يقولون افتراه قل فأتوا بسورة مثله وادعوا من استطعتم من دون الله إن كنتم صادقين • بل كذبوا بما لم يحيطوا بعلمه ولما يأتهم تأويله كذلك كذب الذين من قبلهم فانظر كيف كان عاقبة الظالمين • ومنهم من يؤمن به ومنهم من لا يؤمن به وربك أعلم بالمفسدين • وإن كذبوك فقل لي عملي ولكم عملكم أنتم بريئون مما أعمل وأنا بريء مما تعملون • ومنهم من يستمعون إليك أفأنت تسمع الصم ولو كانوا لا يعقلون • ومنهم من ينظر إليك أفأنت تهدي العمي ولو كانوا لا يبصرون • إن الله لا يظلم الناس شيئا ولكن الناس أنفسهم يظلمون •

[illegible] ولما يأتهم تأويله [illegible] فإن قلت [illegible] قلت [illegible] كذلك [illegible] ومنهم من يؤمن به [illegible]

يؤمن به في نفسه ويعلم أنه حق ولكنه يعاند بالتكذيب ومنهم من يشك فيه لا يؤمن به [illegible] وربك أعلم بالمفسدين بالمعاندين أو المصرين وإن كذبوك وإن تموا على تكذيبك ويئست من رشدهم فتبرأ منهم وخلهم فقد أعذرت كقوله فإن عصوك فقل إني بريء مما تعملون وقيل هي منسوخة بآية السيف ومنهم من يستمعون إليك معناه ومنهم ناس يستمعون إليك إذا قرأت القرآن وعلمت الشرائع ولكنهم لا يعون ولا يقبلون ومنهم ناس ينظرون إليك ويعاينون أدلة الصدق وأعلام النبوة ولكنهم لا يصدقون ثم قال أفأنت تطمع أنك تقدر على إسماع الصم ولو انضم إلى صممهم عدم عقولهم لأن الأصم العاقل ربما تفرس واستدل إذا وقع في صماخه دوي الصوت فإذا اجتمع سلب السمع والعقل جميعا فقد تم الأمر وأتحسب أنك تقدر على هداية العمي ولو انضم إلى فقد البصر فقد البصيرة لأن الأعمى الذي له في قلبه بصيرة قد يحدس ويظن وأما العمى مع الحمق فجهد البلاء يعني أنهم في اليأس من أن يقبلوا ويصدقوا كالصم والعمي الذين لا عقول لهم ولا بصائر وقوله أفأنت دلالة على أنه لا يقدر على إسماعهم وهدايتهم إلا الله بالقسر والإلجاء كما لا يقدر على رد الأصم والأعمى المسلوبي العقل حديدي السمع والبصر راجحي العقل إلا هو وحده إن الله لا يظلم الناس شيئا أي لا ينقصهم شيئا مما يتصل بمصالحهم من بعثة الرسل وإنزال الكتب ولكنهم يظلمون أنفسهم بالكفر والتكذيب ويجوز أن يكون وعيدا للمكذبين يعني أن ما يلحقهم يوم القيامة من العذاب لاحق بهم على سبيل العدل والاستيجاب ولا يظلمهم

الله به وكأنهم ظلموا أنفسهم باقترافهم ما كان سيئا فيه إلا ساعة من النهار يستقربون وقت لبثهم في الدنيا وقيل في القبور لهول ما يرون يتعارفون بينهم يعرف بعضهم بعضا كأنهم لم يتفارقوا إلا قليلا وذلك عند خروجهم من القبور ثم ينقطع التعارف بينهم لشدة الأمر عليهم فإن قلت كأن لم يلبثوا ويتعارفون كيف موقعهما قلت أما الأولى فحال من هم أي يحشرهم مشبهين بمن لم يلبث إلا ساعة وأما الثانية فإما أن يتعلق بالظرف وإما أن يكون مبينة لقوله كأن لم يلبثوا إلا ساعة لأن التعارف لا يبقى مع طول العهد وينقلب تناكرا قد خسر على إرادة القول أي يتعارفون بينهم قائلين ذلك أو هي شهادة من الله تعالى على خسرانهم والمعنى أنهم وضعوا في تجارتهم وبيعهم الإيمان بالكفر وما كانوا مهتدين للتجارة عارفين وهو استئناف فيه معنى التعجب كأنه قيل ما أخسرهم فإلينا مرجعهم جواب نتوفينك وجواب نرينك محذوف كأنه قيل وإما نرينك بعض الذي نعدهم في الدنيا فذاك أو نتوفينك قبل أن نريكه فنحن نريكه في الآخرة فإن قلت الله شهيد على ما يفعلون في الدارين فما معنى ثم قلت ذكرت الشهادة والمراد مقتضاها ونتيجتها وهو العقاب كأنه قال ثم الله معاقب على ما يفعلون وقرأ ابن أبي عبلة ثم بالفتح أي هنالك ويجوز أن يراد أن الله مؤد شهادته على أفعالهم يوم القيامة حين ينطق جلودهم وألسنتهم وأيديهم وأرجلهم شاهدة عليهم ولكل أمة رسول يبعث إليهم لينبههم على التوحيد ويدعوهم إلى دين الحق فإذا جاءهم

كأن لم يلبثوا إلا ساعة من النهار يتعارفون بينهم قد خسر الذين كذبوا بلقاء الله وما كانوا مهتدين • وإما نرينك بعض الذي نعدهم أو نتوفينك فإلينا مرجعهم ثم الله شهيد على ما يفعلون • ولكل أمة رسول فإذا جاء رسولهم قضي بينهم بالقسط وهم لا يظلمون • ويقولون متى هذا الوعد إن كنتم صادقين • قل لا أملك لنفسي ضرا ولا نفعا إلا ما شاء الله لكل أمة أجل إذا جاء أجلهم فلا يستأخرون ساعة ولا يستقدمون • قل أرأيتم إن أتاكم عذابه بياتا أو نهارا ماذا يستعجل منه المجرمون • أثم إذا ما وقع آمنتم به آلآن وقد كنتم به تستعجلون • ثم قيل للذين ظلموا ذوقوا عذاب الخلد هل تجزون إلا بما كنتم تكسبون • ويستنبئونك أحق هو قل إي وربي

رسولهم بالبينات فكذبوه ولم يتبعوه قضي بينهم أي بين النبي ومكذبيه بالقسط بالعدل فأنجي الرسول وعذب المكذبون [illegible] متى هذا الوعد استعجال لما وعدوا [illegible] إلا ما شاء الله استثناء منقطع [illegible] لكل أمة أجل [illegible] وقرئ [illegible] قلت [illegible]

[illegible] فإن قلت [illegible]

شيء هو شديد يستعجلون منه ويجوز أن يكون معناه التعجب كأنه قيل أي شيء هول شديد يستعجلون منه وقرئ [illegible] فإن قلت بم تعلق الاستفهام وأين جواب الشرط قلت تعلق بأرأيتم لأن المعنى أخبروني ماذا يستعجل منه المجرمون وجواب الشرط محذوف وهو تندموا على الاستعجال أو تعرفوا الخطأ فيه فإن قلت فهلا قيل ماذا تستعجلون منه قلت أريدت الدلالة على موجب ترك الاستعجال وهو الإجرام لأن من حق المجرم أن يخاف التعذيب على إجرامه ويهلك فزعا من مجيئه وإن أبطأ فضلا أن يستعجله ويجوز أن يكون ماذا يستعجل منه المجرمون جوابا للشرط كقولك إن أتيتك ماذا تطعمني ثم تتعلق الجملة بأرأيتم وأن يكون أثم إذا ما وقع آمنتم به جواب الشرط وماذا يستعجل منه المجرمون اعتراضا والمعنى إن أتاكم عذابه آمنتم به بعد وقوعه حين لا ينفعكم الإيمان ودخول حرف الاستفهام على ثم كدخوله على الواو والفاء في قوله أفأمن أهل القرى أوأمن أهل القرى آلآن على إرادة القول أي قيل لهم إذا آمنوا بعد وقوع العذاب آلآن آمنتم به وقد كنتم به تستعجلون يعني وقد كنتم به تكذبون لأن استعجالكم كان على جهة التكذيب والإنكار وقرئ آلان بحذف الهمزة وإلقاء حركتها على اللام ثم قيل للذين ظلموا عطف على قيل المضمر قبل آلآن ويستنبئونك ويستخبرونك أحق هو وهو استفهام على جهة الإنكار والاستهزاء وقرأ الأعمش آلحق هو وهو أدخل في الاستهزاء لتضمنه معنى التعريض بأنه باطل وذلك أن اللام للجنس فكأنه قيل أهو الحق لا الباطل أو أهو الذي سميتموه الحق

والضمير للعذاب الموعود به أي بعض نقمه في القسم خاصة كما كان هلاك بعض قد يكون في الدنيا مستفهما مراخا صدق وعدهم
وصولوه في الصدق أي بحصوله يوالوا القسم ولا مدفوع له ولا مطعون فيه وما أنتم بمعجزين بفائتين العذاب ولو
لاحق بكم لا محالة قل صفة لنفس على أن ولو أن لكل نفس ظلمت ما في الوجود اسماء الذين الموجد من خزائنها وما حوتها
وجميع منافعها على كثرتها لافتدت به لحملته قدت لها تعالى قد اء فاستدى و مثال افتداء ايضا مع فداء واسروا الندامة
لما رأوا العذاب لانهم بهتوا لروعهم ما لم يحتسبوا و لم يخطر ببالهم وبدا لهم من سوء ما كسبوا من الاثم وفاجئهم ما كانوا عليه فواجهم و
بهرهم فلم يطيقوا عند كفاء ولا مراجعا ولا ما ينقذهم الفاجع سوى سرادهم الندم والحسرة في القلوب كما يرى الحميم للمسلت
سخنه ماء حميم من وظائف الخطب و نظائر حتى سدس كلمة و سوى جاء ملا يشهون وقيل اسروا هم الندامة من
سفليهم الذي اصلوهم حميما منتهم و حوقاس توبيخهم وقيل اسروها الاخفاء لها الاجتهاد لها لاحتمالها
وأما من قولهم سر الشيء لما لصه و فيه تهكم بهم و باحباطهم و قيل اسروها الندامة اظهروها
من قولهم اسر الشيء و اسره اذا اظهره و لعل هناك فجلد و قضي بينهم اله بين الظالمين و المظلومين من كل ملة بالحق
ذكر العلة مع انهم في ذلك لم يعلموا بما ذا قضي له الملك كله والله المشيل لعقاب وما وعدوه من الثواب والعقاب فهو حق
وهو القادر على الجمع والاتيان بما لا قدرة عليه بما غيره ولا يجري لاحد الحكم ذلك عطف و يوحي
ولا تعترض العزيز ان قد جاءكم كتاب جامع لفنون
العلوم من موعظة و بيان
ما في الصدور وكم من العلوم والنافع
اضل اللام بفضل الله ورحمته
للتأكيد والتقرير و اجمالها احتصاصا
هذا هما من فوايد الدنيا فهو فاجد
و احلة لمعنى الشرط كانه قيل ان
فاته لا مفروح به احق من غيره بان
يفرحها طريق حري فليفرحوا وقرئ
وحي وابو رسول الله صلى الله عليه
معناكم مالهاي بعض الفوايد
لا ذكاء و قرئ ما يجمعون
و كعب رسول الله صلى الله عليه
و تعالى كتابا له والاسلام وقيل
عليه ارايتم اخبروني ما انزل الله
في معنى اخبروني بنيء فعلم منه
حلا لا كله فجعلتموه و قلتم هذا
انعام وحرث حجر ما و يحلون
و محرم هي الزواجا الله اذن لكم
و قل كرر للتوكيد و المعنى اخبروني
في نسبة ذلك اليه و يجوز ان يكون
الضمير في اذن لكم في التحليل والتحريم فاسم بفعلوه ذلك يأذنه ام مكذبون على الله
و كونهم مفترين عليه الاية تذكير بما يلزمهم من الجهل بالاحكام وبما عنه من الاحكام و بما عنه على وجوب الاحتياط فيه
وان لا يقدم احد على شيء حتى يعلم جليا لا بعد ايقان و لا تقان و من لم يوفق فليتق الله و ليصبت ولا فهو مفتر
على الله يوم القيمة منصوب بالظن وهو ظن واقع فيه يعني اي شيء ظن المفترين في ذلك اليوم ما مصنع مهم فيه
وهو يوم الجزاء والاحسان والاساءة وهو وعيد عظيم حيث ابهم امره و وقرئ عصون عنه وما خفي على احد
المنعم و معناه و اي شأن طوليوم القيمة و حين يجازى على الفظ الماضي لانه كائن لا محالة ان الله لذو فضل كثير
الناس حيث انعم عليهم بالعقل ورجهم بالوحي و سهل لهم الحلال والحرام ولكن اكثرهم لا يشكرون هذا النعم ولا يعترفون
ما هذا و ما كانوا في شأن ما فاقة و الخطاب لرسول الله صلى الله عليه وسلم و الشأن الامر و اصله المصدر من شأن
الذكر شأنا اذا اقتدحت و تصرفت و الضمير لله و الصحف منه للشأن لان ما تلوه الغرائب شأن من شأن رسول الله
صلى الله عليه وسلم و هو معظم شأنه و للتنزيل كما هو يدل و ما تتلوا من التنزيل من قرآن لان كل جزء منه قرآن و
الاضمار قبل الذكر تفخيم له و قيل عز و جل و ما تعملون اسم جميع من عمل اي عمل كان الا كنا عليكم شهودا شاهدين

من دفاضة تخوضون فيه من افاض في الحديث اذا اندفع فيه وما يعزب قرئ بالضم والكسر
وما يبعد وما يغيب ومنه الرومي لعازب وما اصغر من ذلك وما اكبر القراءة بالنصب والرفع والوجه النصب
على نفي الجنس و الرفع على الحمل على محل من مثقال ذرة او على الابتداء و في كتاب مبين الاستثناء
اخبار في موضع الجر كالاستثناء الصرف الشكاك لان قوله لا يعزب عنه شيء في حكم كتاب مبين فان قلت لم قدمت
على السماء خلافا لقوله في خروج شيء عالم الغيب لا يعزب عنه مثقال ذرة في السموات ولا في الارض قلت حق الشيء ان يقدم
على الارض وانما اخر لشهادة ما تلوا عليه من شؤون الخلق في الارض و احوالهم و اعمالهم و وصل بذلك قوله لا يعزب لانه من ذلك
اي قدم الارض على السماء لان الخلق بالواحد حكما لتكبيره لولية الله الذي سوغوه بالطاعة و ستولاهم ما كانوه
و قد صرح بذلك في قوله الذين امنوا وكانوا يتقون فهو تفسير لهم البشرى في الحوة الدنيا و في الاخرة فهو كالبيان لما هنه
وعن سعيد بن جبير اي رسول الله صلى الله عليه وسلم خلال من اولياء الله فقال هم الذين ذكر الله و رسوله نعتهم
و الهيئة وعن ابن عباس رضي الله عنهما هم الاحباء والسكينة وقيل هم المتحابون في الله وعن ابن عمر
رضي الله عنهما سمعت رسول الله صلى الله عليه وسلم يقول ان من عباد الله عبادا ما هم بانبياء ولا شهداء تغبطهم الانبياء
والشهداء يوم القيمة لمكانهم من الله قالوا يا رسول الله اخبرنا من هم وما اعمالهم فلعلنا نحبهم قال هم قوم تحابوا
بنور الله على غير ارحام بينهم ولا اموال يتعاطونها فوالله ان وجوههم
لنور و انهم لعلى نور لا يخافون اذا خاف الناس ولا يحزنون اذا حزن الناس
و قرأ هذه الاية الذين وعن عمر رضي الله عنه سمعت رسول الله صلى الله عليه وسلم يقول ان لله عبادا ليسوا بانبياء ولا شهداء يغبطهم الانبياء والشهداء
بمكانهم من الله عز و جل قالوا يا رسول الله صفهم لنا قال هم المتحابون بروح الله في غير ارحام بينهم ولا اموال يتعاطونها
والله ان وجوههم لنور و انهم لعلى نور لا يخافون اذا خاف الناس ولا يحزنون اذا حزن الناس وقرأ هذه الاية
وعن ابي مالك الاشعري رضي الله عنه سمعت رسول الله صلى الله عليه وسلم يقول ان من عباد الله من ما هم بانبياء ولا شهداء
ينعمهم الله يوم القيمة بقربه و مقعده منه قالوا يا رسول الله اخبرنا من هم قال هم عباد الله من شتى قبايل و بلدان
شتى يجتمعون على ذكر الله يلتقطون اطايب الكلام كما يلتقط اكل التمر لا يعذب الله يومئذ احدا من وجوههم
عليهم نور و هم على نور يعرفون بذلك على طرق القيمة لا يخافون اذا خاف الناس ولا يحزنون اذا حزن الناس
ثم قرأ الا ان اولياء الله لا خوف عليهم ولا هم يحزنون
الذين امنوا وكانوا يتقون
لهم البشرى في الحيوة الدنيا
وفي الاخرة لا تبديل لكلمات
ذلك هو الفوز العظيم
ولا
يحزنك قولهم ان العزة
لله جميعا
هو السميع العليم
الا ان لله
من في السموت ومن في الارض
وما يتبع الذين يدعون من دون
الله شركاء ان يتبعون الا الظن
وان هم الا يخرصون
هو
الذي جعل لكم الليل لتسكنوا فيه
عزيز عليه ما عنتم حريص
عليكم بالمؤمنين رؤف رحيم
فان تولوا فقل حسبي الله لا اله
الا هو عليه توكلت وهو رب
العرش العظيم

رضوان الله عليه يتعوذ بالله و وجهه أن يحمل و ما ينبغي على الاستفهام اي و اي شيء يتبع الذين تدعونهم شركاء من
الملئكة والنبيين يعني انهم يتبعون الله و يطيعونه فما لكم لا تفعلون مثل فعلهم كقوله اولئك الذين يدعون يبتغون
الى ربهم الوسيلة ثم صرف الكلام عن الخطاب الى الغيبة فقال ان يتبع هؤلاء المشركون الا الظن ولا يتبعون ما يتبع
الملئكة والنبيون من الحق • تنبيه على عظم قدرته ونعمته الشاملة لعباده التي تستحق ان يوحدوه بالعبادة
بانه جعل لهم الليل مظلما لتسكنوا فيه مما تتعبون في نهاركم من تعب التردد في المعاش والنهار مضيئا تبصرون فيه
ارزاقكم ومكاسبكم لقوم يسمعون سماع معتبر مدكر قالوا اتخذ الله ولدا سبحانه تنزيه له عن اتخاذ الولد وتعجيب
من كلمتهم الحمقاء هو الغني علة لنفي الولد لان ما يطلب به الولد من يلد وما يطلبه له السبب في كله الحاجة فمن الحاجة منتفية
عنه كان الولد عنه منتفيا له ما في السموات وما في الارض فهو مستغن بملكه عن اتخاذ احد منهم ولدا ان عندكم من سلطان بهذا
ما عندكم من حجة بهذا القول والباء حقها ان تتعلق بقوله ان عندكم على ان يجعل القول مكانا للسلطان كقولك ما عندكم بارضكم
موز كانه قيل ان عندكم فيما تقولون سلطان اتقولون على الله ما لا تعلمون لما نفى عنهم البرهان جعلهم غير عالمين فدل على ان كل قول
لا برهان عليه لقائله فذلك جهل وليس بعلم يفترون على الله الكذب باتخاذ الولد اليه متاع في الدنيا اي افتراؤهم هذا منفعة
قليلة في الدنيا وحيث يقيمون رياستهم في الكفر ومناصبة النبي صلى الله عليه وسلم بالتظاهر به ثم يلقون الشقاء المؤبد

والنهار مبصرا إن في ذلك لآيات لقوم يسمعون • قالوا اتخذ الله ولدا سبحانه هو الغني له ما في السموات وما في الأرض إن عندكم من سلطان بهذا أتقولون على الله ما لا تعلمون • قل إن الذين يفترون على الله الكذب لا يفلحون • متاع في الدنيا ثم إلينا مرجعهم ثم نذيقهم العذاب الشديد بما كانوا يكفرون • واتل عليهم نبأ نوح إذ قال لقومه يا قوم إن كان كبر عليكم مقامي وتذكيري بآيات الله فعلى الله توكلت فأجمعوا أمركم وشركاءكم ثم لا يكن أمركم عليكم غمة ثم اقضوا إلي ولا تنظرون • فإن توليتم فما سألتكم من أجر إن أجري إلا على الله وأمرت أن أكون من المسلمين • فكذبوه فنجيناه ومن معه في الفلك وجعلناهم خلائف وأغرقنا الذين كذبوا بآياتنا

[illegible]

عليه السلام [illegible]

وقرئ [illegible]

تفريط منهم في سوق الامر معهم على الطريق الذي يجب ان يساق عليه و اباء ذلك بعنادهم و تمردهم لا جرم فكذبوه
متواطئا تكذيبه وكان مكثه بينهم لمبة اجل المدة المتطاولة كيلا يسهم في اولها عند مشارفة الهلاك بالطوفان
وجعلناهم خلائف يخلفون الهالكين بالغرق فانظر كيف كان عاقبة المنذرين تعظيم لما جرى عليهم وتحذير لمن انذرهم رسول
الله صلى الله عليه وسلم من مثله وتسلية له ثم بعثنا من بعده من بعد نوح رسلا الى قومهم يعني هودا وصالحا وابراهيم ولوطا وشعيبا
فجاؤهم بالبينات بالحجج الواضحة المثبتة لدعواهم فما كانوا ليؤمنوا فما كان ايمانهم الا ممتنعا كالمحال لشدة شكيمتهم
في الكفر وتصميمهم عليه بما كذبوا به من قبل يريد انهم كانوا قبل بعثة الرسل اهل جاهلية مكذبين بالحق فما وقع فصل
بين حالتيهم بعد بعثة الرسل وقبلها كان لم يبعث اليهم احد كذلك نطبع مثل ذلك الطبع المحكم نطبع على قلوب المعتدين
والطبع جار مجرى الكناية عن عنادهم ولجاجهم لان الخذلان يتبعه الا ترى كيف اسند اليهم الاعتداء ووصفهم
به من بعدهم من بعد الرسل بآياتنا بالآيات التسع فاستكبروا عن قبولها وهو اعظم الكبر ان يتهاون العبيد برسالة ربهم
بعد تبينها ويتعظموا عن تقبلها وكانوا قوما مجرمين كفارا ذوي آثام عظام فلذلك استكبروا عنها واجترءوا على ردها فلما جاءهم
الحق من عندنا فلما عرفوا انه هو الحق وانه من عند الله لا من قبل موسى وهرون قالوا لحبهم الشهوات ان هذا لسحر مبين وهم
يعلمون ان الحق ابعد شيء من السحر الذي ليس الا تمويها وباطلا • فان قلت هم قطعوا بقولهم ان هذا لسحر مبين على انه

فانظر كيف كان عاقبة المنذرين • ثم بعثنا من بعده رسلا إلى قومهم فجاؤهم بالبينات فما كانوا ليؤمنوا بما كذبوا به من قبل كذلك نطبع على قلوب المعتدين • ثم بعثنا من بعدهم موسى وهارون إلى فرعون وملئه بآياتنا فاستكبروا وكانوا قوما مجرمين • فلما جاءهم الحق من عندنا قالوا إن هذا لسحر مبين • قال موسى أتقولون للحق لما جاءكم أسحر هذا ولا يفلح الساحرون • قالوا أجئتنا لتلفتنا عما وجدنا عليه آباءنا وتكون لكما الكبرياء في الأرض وما نحن لكما بمؤمنين • وقال فرعون ائتوني بكل ساحر عليم • فلما جاء السحرة قال لهم موسى ألقوا ما أنتم ملقون • فلما ألقوا قال موسى ما جئتم به السحر إن الله سيبطله إن الله لا يصلح عمل المفسدين • ويحق الله الحق بكلماته ولو كره المجرمون • فما آمن لموسى إلا ذرية من قومه على خوف من فرعون وملئهم أن يفتنهم وإن فرعون لعال في الأرض وإنه لمن المسرفين • وقال موسى يا قوم إن كنتم آمنتم بالله فعليه توكلوا إن كنتم مسلمين • فقالوا على الله توكلنا

قلت [illegible]

وقرئ [illegible]

وذلك [illegible]

فان قلت [illegible]

واجابة طلبهم وبجاهم وبهلاك من كان يخافونه وجمعهم خطأ اذ اردته فيما اراده ان يصلح لنوح كل ما يريده والمعنى طمس
عليه برفع الطبع المخلوط للاخلاص لا محالة فيه موضع منه لهم اى عذاب بعد اساو بعسو بنا عهد حتما او فشة لهم مسبوق
بناء ونعلوك لو كان هو لاء على الحق فما اصيبوا بشئ الثالث اتخذ بوءا اى منزلا كقولك توطنه اذا اتخذ وطنا والمعنى اجعلوا لامتى
بيوتا من سوتها بناء لتوكنوا ومرجعا ترجعون اليه للعبادة والصلاة فيه واجعلوا بيوتكم قبلة اى مساجد متوجهة نحو القبلة
وهى الكعبة وكان موسى ومن معه يصلون الى الكعبة وكان قوله اقاموا امرهم ان يصلوا الى بيوتهم حتى يصيروا حينئذ من الكثرة
بحيث لا تظهر عليهم بيوتهم ونفوسهم حين يتهم كما كان لهم الموسوم عادة بذلك عادة الله في اهل الاسلام بيوتهم **فان قلت**
الخطاب لموسى وحده فلم جمع حيث قال واجعلوا **قلت** خوطب موسى وهرون عليهما السلام ان يتبوآ لقومهما بيوتا ويجعلا ها
للعبادة وذلك مما يعرض في الامصار لهم سبق الخطاب عاما لفظا ولغيرهم ما بالحاق المساجد والصلاة فيها لاذلك واجب
على الجميع ثم خص موسى بصلوات الله عليه بالبشارة الوحى الخرص بعضها الهاء المبشر بها الزينة ما حزين به من ثياب او
حلى او دور او امانات او عورة ذلك من ذهب وفضة وزرع وما شوهى **وعن** ابى عباس قال كانت لهم من قبط الدراهم الجيدة حملوها معهم
بلغط الاعراس كقولك زينا الطعن واشتد **و** ذلك اذ امامر عن عليهم ايات الله وحسادة موسى كفروه وعلموا انهم المصابر ولقوا
زمانا طويلا وجدوهم عذابا الله باستقامة وايدوهم عاقبة ما كانوا عليه من الكفر والضلال فاوحى الله الى موسى وهرون ان
يتخذا لقومهما بمصر بيوتا يسكنونها ويتعبدون فيها وامرهم ان يجعلوا قبلة بيوتهم الكعبة او الى بيت المقدس وكانت
الامة موالية بين له مطلع فهم ولم الملة الحق والضلال وان اما فهم على ذلك موسى بن الله استجيبت دعوتكما على فرعون وقومه
فاستقيما على ما انتما عليه من الدعوة الى الله ولا تتبعان سبيل الذين لا يعلمون ما يستحق عليهم من العقوبة ولا تستعجلا
بنوح طلب السلام فيه الى تمام الاربعين ولا تستعجلا ما لا ان موعد هلاكهم بعد اربعين سنة **ولا تتبعان** ولا تسلكا
الذين لا يعلمون اى لا تتبعا طريق الجهلة لعاقبة الله به بعلمه لا هوى بالمصالح ولا تجعلا هواكما الهوا لبنى عصبية
وهوى كما قال لنوح على السلام انى اعظك ان تكون من الجاهلين **وقرئ** لا تتبعان بالنون الخفيفة وكسرها على الاصل
الساكنين شبيها بنون التثنية وتحقيقها النون من يتبع لان الجازم لما حذف حركة الجزم حذف النون لالتقاء الساكنين
لفرس من حمر الدعوة بيت الاخشى وانا لمن معشر الخ **وقرئ** لا تتبعان بالتخفيف **وقرئ** لا تتبعان بالتشديد من تبع
الخير كما قال كما حورت الكعبة الباب متقوا فاتبعهم فلحقهم بقال تبعه حتى ادركه **و** قرئ **وجاوزنا** وعدا **و** عدوا **و** عدوا
على احد البناء الذى هو صلة الاسماء **وقرئ** بالكسر على الاستئناف بكلام مستأنف كقراءة الحمد لله الخ والمعنى الواجد لذلك مراعاة
في بلات عبارات حرصا على القبول سلم يقتل منه حيث اخطأ وفخه وقالحرص لم يبق له اختيار قط وكانت المرأة
الواحدة كافية في حال الاختيار وعند دعاء المكلف لان اوان الساعة بنية وقت الاضطرار حيث لا مرد لك الغرق
وليست من نفسك **قيل** ملك لله حين الجم الغرق يعني حين لونك او يغرق **و** ملك قاله بعد ان غرق في نفسه فالملك
يحكى الله حين قالت الخ جبريل عليه السلام من حال البحر وشدته وفيه فلان غضب الله عليها الجاهلية وقت قريب الا ان ما بعد

لا سمعه وانما سمع اليه من قولهم حشية ان تدركه رحمة الله فمن بزيادات الله عليه وملتكيه وقد جعلها اناما احداهما ان
الان نصب على القلب كما مان لما حرس محال الحين لا يسمعه والاخرى من لا يحيا الكافر والحيت بقاء على الكفر فيموت كافرا فلان
الرجا ما الكفر **قرئ** من المسدس من الضالين المضلين عن طريق الحق كقوله الذى كفروا وصدوا عن سبيل الله زدناهم عذابا
فوق العذاب تاكما على يفسدون **وروى** ان جبريل عليه السلام اتاه يفتيا ما قول لهم فيه جبريل فاتاه فاخبره بما قال له
تعريضا فكذبوه وجحدوا حقه واذاهم السامة ذوقة فلكب فرعون فعول اى العباس الوليد بن مصعب جزاء العهد الخارج
من سيرة الواجب بعاد ان يغرق في البحر على الجهة الخرق ثانيا وحبريل عليه السلام خط فرعون بالشديد والصدمة فرعدة
ما وضع فيه يوشك من قعر البحر **وقيل** لملك حتى من الاخرى **وقرئ** نجيك بقلبك من الجاهلية ما بالهاء ملقى بناحيه ساحلي البحر **و**
انه طرح بعد الغرق بجانب الغرق فالسبب كما مر زيادة الهاء للمبالغة في التاكيل كما تقول **سهدنك** في موضع الحال اى لا نرجو
منك الا وانت بهذه الحالة او ببدنك كما لا سوبتا لم نعهد منه شيئا ولم نستغبره وعريانا لك الا دنا من غير لباس ما لك تعرى من
معدة كريب اعاول **سلني** بدني وسلى وكل ملقى سلى الجلد **وكانت** له درع من ذهب معروفة بها **وقرأ** ابو حيوة
رحمه الله عليه ما بدنك وهو على تقويهم هو ي اما ان يكون مثل قولهم هو ي احمه نعى بيد ذلك كله واحيا يا جرا يله او من بيد
يدرؤونك كانه كان مقاطعا بيتها **وروى** انهم قالوا ما ايات فرعون وكانوا يبدأ من الناس علامة وهم بنو اسرائيل **و** ما ايات موسى عليه السلام بيضاء
اصبعه شانا من ان يعرف والقاء العاصا حتى صارت حية **وقيل** انهم قالوا ما ايات فرعون وكانوا يبدأ من الناس علامة وهم بنو اسرائيل **و**
والقاء الله على الساحل حتى عاينوه اسرائيل حتى قبل لبني حلفك **وقيل** ومعنى كونه اية ان يظهر للناس
يتزعه من البرعيه اعلى محال قوله
الملك الا مرء لما مات فرعون وكانوا يعتمدون
بعضهم بها الامم بعدك فلا يحترزون
بحالك ويهونك على انفسهم **و** قرئ
لمن خلفك اية كسائر ما قرئ به ليكون
على بخلقك بالفتح اى لتكون نسيا
يكون طرحك على الساحل حتى
شاهده على الناس مركبا ولما تعقلوا
ولا عوت اية من ايات الله الحق لا
تعقد منه لاحاط الشبهة في امرك
وهو مصر في الشام فالحلما في
تقدما واولوا التوعاء وكسبوا الجها
واتخذوا الحلو وطولوا من الاحداث
صبر على الله عليه وسلم واختلافهم
في صفته ونعته وانه هو ام
الساعة انه هو ثم بين ابي ايمه كما
كيف قال لرسول الله صلى الله عليه وسلم **فان قلت** وقرئ حكم بين قوله في الكفرة وانهم لفي شك منه مريب
مريب ما ايات الشك لهم على التاكيد والتحقيق وبين قوله فان كنت في شك ممن انزلنا اليك فاسئل الذين يقرؤون الكتاب من قبلك
شك شلا وخلل الشك الشك خيالا منه تقدير فاسئل الذين يقرؤون الكتاب والمعنى ان كنت يا محمد في شك مما انزلنا اليك
قراءة الكتاب وبحثهم ما العلم فجاءك هم اهل الكتاب تعرفونه كما تعرفون ابناءهم **قلت** كيف قال لرسول الله صلى الله عليه وسلم فان
كنت في شك مما انزلنا اليك وقرئ حكم بين قوله في الكفرة وانهم لفي شك منه مريب **قلت** وقرئ حكم بين قوله في الكفرة وانهم لفي شك منه
مريب ما ايات الشك لهم على التاكيد والتحقيق وبين قوله فان كنت في شك ممن انزلنا اليك فان وضع كذلك
تعرفونه كما تعرفون ابناءهم فارده ان توكل علمهم صحيح القرآن وصحة نقل محمد عليه السلام وسائر ذلك فقال فان
كنت في شك شلا فرضا وتقديرا ومسئلا من حالهم سبيلهم الذى اذا سمع احد بعض ما انزل اليك قال قد علمت ما انزل
الملك ورسله ما علمت بتصريح ثم احمر شكك وسائلهم فضلا عن غيرك فالغرض وصف الاخبار بالرسوخ في العلم
بصحة ما انزل الله على رسوله صلى الله عليه وسلم لا وصف رسول الله بالشك فيه بم قال **لقد جاءك الحق من ربك** اى ثبت عند
بالايات والمعاجز القاطعة ان ما انزل عليك هو الحق الذى لا مدخل فيه للريب **فلا تكونن من الممترين** ولا تكونن من الذين يمترون
بالايات الله اى فاثبت وهم على ما انت عليه من اسباء المهيمنك والشكذب ما يات الله وتحويز ان تكون على طريق الهيج
في اصل الجواب كقوله ولا تكونن ظهيرا للكافرين ولا تضرنك عن ايات الله بعد اذ انزلت اليك لزيادة التثبيت والعصمة

[illegible]

إِنَّ الَّذِينَ حَقَّتْ عَلَيْهِمْ كَلِمَتُ رَبِّكَ لَا يُؤْمِنُونَ • وَلَوْ جَاءَتْهُمْ كُلُّ آيَةٍ حَتَّى يَرَوُا الْعَذَابَ الْأَلِيمَ • فَلَوْلَا كَانَتْ قَرْيَةٌ آمَنَتْ فَنَفَعَهَا إِيمَانُهَا إِلَّا قَوْمَ يُونُسَ لَمَّا آمَنُوا كَشَفْنَا عَنْهُمْ عَذَابَ الْخِزْيِ فِي الْحَيَاةِ الدُّنْيَا وَمَتَّعْنَاهُمْ إِلَى حِينٍ • وَلَوْ شَاءَ رَبُّكَ لَآمَنَ مَنْ فِي الْأَرْضِ كُلُّهُمْ جَمِيعًا أَفَأَنْتَ تُكْرِهُ النَّاسَ حَتَّى يَكُونُوا مُؤْمِنِينَ • وَمَا كَانَ لِنَفْسٍ أَنْ تُؤْمِنَ إِلَّا بِإِذْنِ اللَّهِ وَيَجْعَلُ الرِّجْسَ عَلَى الَّذِينَ لَا يَعْقِلُونَ • قُلِ انْظُرُوا مَاذَا فِي السَّمَاوَاتِ وَالْأَرْضِ وَمَا تُغْنِي الْآيَاتُ وَالنُّذُرُ عَنْ قَوْمٍ لَا يُؤْمِنُونَ • فَهَلْ يَنْتَظِرُونَ إِلَّا مِثْلَ أَيَّامِ الَّذِينَ خَلَوْا مِنْ قَبْلِهِمْ قُلْ فَانْتَظِرُوا إِنِّي مَعَكُمْ مِنَ الْمُنْتَظِرِينَ • ثُمَّ نُنَجِّي رُسُلَنَا وَالَّذِينَ آمَنُوا كَذَلِكَ حَقًّا عَلَيْنَا نُنْجِ الْمُؤْمِنِينَ • قُلْ يَا أَيُّهَا النَّاسُ إِنْ كُنْتُمْ فِي شَكٍّ مِنْ دِينِي فَلَا أَعْبُدُ الَّذِينَ تَعْبُدُونَ مِنْ دُونِ اللَّهِ وَلَكِنْ أَعْبُدُ اللَّهَ الَّذِي يَتَوَفَّاكُمْ وَأُمِرْتُ أَنْ أَكُونَ مِنَ الْمُؤْمِنِينَ • وَأَنْ أَقِمْ وَجْهَكَ لِلدِّينِ حَنِيفًا وَلَا تَكُونَنَّ مِنَ الْمُشْرِكِينَ •

[illegible]

[illegible]

وَلَا تَدْعُ مِنْ دُونِ اللَّهِ مَا لَا يَنْفَعُكَ وَلَا يَضُرُّكَ فَإِنْ فَعَلْتَ فَإِنَّكَ إِذًا مِنَ الظَّالِمِينَ • وَإِنْ يَمْسَسْكَ اللَّهُ بِضُرٍّ فَلَا كَاشِفَ لَهُ إِلَّا هُوَ وَإِنْ يُرِدْكَ بِخَيْرٍ فَلَا رَادَّ لِفَضْلِهِ يُصِيبُ بِهِ مَنْ يَشَاءُ مِنْ عِبَادِهِ وَهُوَ الْغَفُورُ الرَّحِيمُ • قُلْ يَا أَيُّهَا النَّاسُ قَدْ جَاءَكُمُ الْحَقُّ مِنْ رَبِّكُمْ فَمَنِ اهْتَدَى فَإِنَّمَا يَهْتَدِي لِنَفْسِهِ وَمَنْ ضَلَّ فَإِنَّمَا يَضِلُّ عَلَيْهَا وَمَا أَنَا عَلَيْكُمْ بِوَكِيلٍ • وَاتَّبِعْ مَا يُوحَى إِلَيْكَ وَاصْبِرْ حَتَّى يَحْكُمَ اللَّهُ وَهُوَ خَيْرُ الْحَاكِمِينَ •

سورة هود مكية وهي مائة وثلث وعشرون آية

بِسْمِ اللَّهِ الرَّحْمَنِ الرَّحِيمِ

الر كِتَابٌ أُحْكِمَتْ آيَاتُهُ ثُمَّ فُصِّلَتْ

[illegible]

سورة هود مكية وهي مائة وثلث وعشرون آية

[illegible]

كما تفصل القلايد بالفرايد من دلايل التوحيد والاحكام والمواعظ والقصص او جعلت فصولا سورة سورة واية اية او فرقت في التنزيل ولم تنزل جملة واحدة او فصل فيها ما يحتاج اليه العباد اي بين ولخص **وقرئ** احكمت اياته ثم فصلت اي احكمتها انا ثم فصلتها **وقرأ** عكرمة والضحاك ثم فصلت اي فرقت بين الحق والباطل **فان قلت** ما معنى ثم **قلت** ليس معناها التراخي في الوقت ولكن في الحال كما تقول هي محكمة احسن الاحكام ثم مفصلة احسن التفصيل وفلان كريم الاصل ثم كريم الفعل وكتاب خبر مبتدأ محذوف واحكمت صفة له وقوله من لدن حكيم خبير صفة ثانية ويجوز ان يكون خبرا بعد خبر وان يكون صلة لاحكمت وفصلت اي من عنده احكامها وتفصيلها وفيه طباق حسن لان المعنى احكمها حكيم وفصلها اي بينها وشرحها عالم خبير بكيفيات الامور الا تعبدوا مفعول له على معنى لان لا تعبدوا او تكون ان مفسرة لان في تفصيل الايات معنى القول كانه قيل لا تعبدوا الا الله او امركم الا تعبدوا الا الله وان استغفروا اي امركم بالتوحيد والاستغفار ويجوز ان يكون كلاما مبتدأ منقطعا عما قبله على لسان النبي صلى الله عليه وسلم اغراء منه على اختصاص الله بالعبادة ويدل عليه قوله انني لكم منه نذير وبشير كانه قال ترك عبادة غير الله انني لكم منه نذير [illegible] والضمير في منه لله عز وجل اي انني لكم نذير وبشير من جهته [illegible] من الله او هي صلة لنذير اي انذركم منه ومن عذابه ان كفرتم وابشركم بثوابه ان امنتم **فان قلت** ما معنى ثم في قوله ثم توبوا اليه **قلت** معناه استغفروا من الشرك ثم ارجعوا اليه بالطاعة او استغفروا والاستغفار توبة [illegible]

من لدن حكيم خبير • الا تعبدوا الا الله انني لكم منه نذير وبشير • وان استغفروا ربكم ثم توبوا اليه يمتعكم متاعا حسنا الى اجل مسمى ويؤت كل ذي فضل فضله وان تولوا فاني اخاف عليكم عذاب يوم كبير • الى الله مرجعكم وهو على كل شيء قدير • الا انهم يثنون صدورهم ليستخفوا منه الا حين يستغشون ثيابهم يعلم ما يسرون وما يعلنون انه عليم بذات الصدور •

وما من دابة في الارض الا على الله رزقها ويعلم مستقرها ومستودعها كل في كتاب مبين • وهو الذي خلق السموات والارض في ستة ايام وكان عرشه على الماء ليبلوكم ايكم احسن عملا ولئن قلت انكم

التوبة واستقيموا عليها [illegible] يمتعكم [illegible] منافع حسنة مرضية من عيشة واسعة [illegible] الى اجل مسمى [illegible] ويؤت كل ذي فضل فضله [illegible] وان تولوا فاني [illegible] عذاب يوم كبير [illegible] **وقرئ** [illegible] يثنون صدورهم [illegible] ليستخفوا منه [illegible] يستغشون ثيابهم [illegible] يعلم ما يسرون وما يعلنون [illegible]

[illegible] **روي** [illegible] **وقيل** [illegible] **و** [illegible] **وقرئ** [illegible] **وعن** ابن عباس [illegible] **و** [illegible] **ومن دابة** في الارض الا على الله رزقها **فان قلت** [illegible] **قلت** [illegible] كل في كتاب مبين [illegible] وكان عرشه على الماء [illegible] ليبلوكم متعلق بخلق [illegible]

وتكليفهم الطاعات واجتناب المعاصي [illegible] وذلك اختبار المختبر قال ليبلوكم يريد ليفعل بكم ما يفعل المبتلي لاحوالكم كيف تعملون **فان قلت** كيف جاز تعليق فعل البلوى **قلت** لما في الاختبار من معنى العلم لانه طريق اليه فهو ملابس له [illegible] **فان قلت** [illegible] **قلت** [illegible] **وعن** النبي صلى الله عليه وسلم [illegible] **وقرئ** [illegible] ولئن اخرنا عنهم العذاب [illegible]

مبعوثون من بعد الموت ليقولن الذين كفروا ان هذا الا سحر مبين • ولئن اخرنا عنهم العذاب الى امة معدودة ليقولن ما يحبسه الا يوم ياتيهم ليس مصروفا عنهم وحاق بهم ما كانوا به يستهزءون • ولئن اذقنا الانسان منا رحمة ثم نزعناها منه انه ليؤس كفور • ولئن اذقناه نعماء بعد ضراء مسته ليقولن ذهب السيئات عني انه لفرح فخور • الا الذين صبروا وعملوا الصالحات اولئك لهم مغفرة واجر كبير • فلعلك تارك بعض ما يوحى اليك وضائق به صدرك ان يقولوا لولا انزل عليه كنز او جاء معه ملك انما انت نذير والله على كل شيء وكيل • ام يقولون افتراه قل فاتوا بعشر

وعن [illegible] **كانوا** [illegible] لولا انزل عليه كنز او جاء معه ملك [illegible] فلعلك تارك بعض ما يوحى اليك [illegible] **فان قلت** [illegible] **قلت** [illegible] ام يقولون افتراه [illegible]

مفتريات وادعوا من استطعتم من دون الله إن كنتم صادقين • فإن لم يستجيبوا لكم فاعلموا أنما أنزل بعلم الله وأن لا إله إلا هو فهل أنتم مسلمون • من كان يريد الحياة الدنيا وزينتها نوف إليهم أعمالهم فيها وهم فيها لا يبخسون • أولئك الذين ليس لهم في الآخرة إلا النار وحبط ما صنعوا فيها وباطل ما كانوا يعملون • أفمن كان على بينة من ربه ويتلوه شاهد منه ومن قبله كتاب موسى إماما ورحمة أولئك يؤمنون به ومن يكفر به من الأحزاب فالنار موعده فلا تك في مرية منه إنه الحق من ربك ولكن أكثر الناس لا يؤمنون • ومن أظلم ممن افترى على الله كذبا أولئك يعرضون على ربهم ويقول الأشهاد هؤلاء الذين كذبوا على ربهم ألا لعنة الله على الظالمين

الذين يصدون عن سبيل الله ويبغونها عوجا وهم بالآخرة هم كافرون • أولئك لم يكونوا معجزين في الأرض وما كان لهم من دون الله من أولياء يضاعف لهم العذاب ما كانوا يستطيعون السمع وما كانوا يبصرون • أولئك الذين خسروا أنفسهم وضل عنهم ما كانوا يفترون • لا جرم أنهم في الآخرة هم الأخسرون • إن الذين آمنوا وعملوا الصالحات وأخبتوا إلى ربهم أولئك أصحاب الجنة هم فيها خالدون • مثل الفريقين كالأعمى والأصم والبصير والسميع هل يستويان مثلا أفلا تذكرون • ولقد أرسلنا نوحا إلى قومه إني لكم نذير مبين • أن لا تعبدوا إلا الله إني أخاف عليكم عذاب يوم أليم • فقال الملأ الذين كفروا من قومه ما نراك إلا بشرا مثلنا وما نراك اتبعك إلا الذين هم أراذلنا بادي الرأي وما نرى لكم علينا من فضل بل نظنكم كاذبين

فان قلت ... قلت ... [illegible]

وحكى ... [illegible]

وقرئ ... [illegible]

فان قلت ... قلت ... [illegible]

عميت عليكم انلزمكموها وانتم لها كارهون • ويا قوم لا اسألكم عليه مالا ان اجري الا على الله وما انا بطارد الذين آمنوا انهم ملاقوا ربهم ولكني اراكم قوما تجهلون • ويا قوم من ينصرني من الله ان طردتهم افلا تذكرون • ولا اقول لكم عندي خزائن الله ولا اعلم الغيب ولا اقول اني ملك ولا اقول للذين تزدري اعينكم لن يؤتيهم الله خيرا الله اعلم بما في انفسهم اني اذا لمن الظالمين • قالوا يا نوح قد جادلتنا فاكثرت جدالنا فأتنا بما تعدنا ان كنت من الصادقين • قال انما يأتيكم به الله ان شاء وما انتم بمعجزين • ولا ينفعكم نصحي ان اردت ان انصح لكم ان كان الله يريد ان يغويكم هو ربكم واليه ترجعون • ام يقولون افتراه قل ان افتريته فعلي اجرامي وانا بريء مما تجرمون

قلت ... [illegible]

فان قلت ... قلت ... [illegible]

عن ... [illegible]

وكان عليه السلام ... [illegible]

وروي ... [illegible]

وقيل ... [illegible]

وأوحي الى نوح انه لن يؤمن من قومك الا من قد آمن فلا تبتئس بما كانوا يفعلون • واصنع الفلك باعيننا ووحينا ولا تخاطبني في الذين ظلموا انهم مغرقون • ويصنع الفلك وكلما مر عليه ملأ من قومه سخروا منه قال ان تسخروا منا فانا نسخر منكم كما تسخرون • فسوف تعلمون من يأتيه عذاب يخزيه ويحل عليه عذاب مقيم • حتى اذا جاء امرنا وفار التنور قلنا احمل فيها من كل زوجين اثنين واهلك الا من سبق عليه القول ومن آمن وما آمن معه الا قليل • وقال اركبوا فيها بسم الله مجراها ومرساها ان ربي لغفور رحيم

قال ... فان قلت ... قلت ... فان قلت ... [illegible]

روي ... وقيل ... سام وحام ويافث ... يجوز ... يروى ... وقرئ ... [illegible]

لذلك اسم الفاعل مجرورى المحل صفتين فى **فان قلت** معنى قولك جعله مقتصيه **قلت** معناه ان نوحا عليه السلام ارحم بالركب منكم لشتهيهما ان تحملا ما يكرهانه ويأمرهما بتكليفه ويستحيل ان تكون غيره مقتضية بان تكون موضع الحال كقوله وجاءوا كانهم سكر علماء فلا يكون كلاما يوسف ولكن فعلمن من حملان الحالم الولى و اتصاب هود به الحال عن ضمير الملك كانه قيل اركبوا فيها مجراها ومرساها بسم الله ومعنى التعدد كقولك ادخلوها خالدين **ربى لغفور رحيم** لولا معرفته لذلك لقوله ورحمته اياكم لما عصيتم **فان قلت** بم تتعلق **وهى تجرى بهم قلت** لمحذوف دل عليه اركبوا فيها تقديره كانه قيل فركبوها فقالوا بسم الله وهى تجرى بهم اى تجرى وهم فيها **فى موج كالجبال** من عظم الموج شبه كل موجة منها بالجبل فى تراكمها وارتفاعها **فان قلت** الموج ما يتبع فوق الماء عند اضطرابه وهيجانه وكان الماء قد ابتلعهم فكيف يجرى بهم فى الموج **قلت** كانت الريح تسكن فيجرى الماء وهى تجرى فى جوف الماء كما تسخر السكين وما معها جريها فى الموج **وقال يا بنى اركب معنا** قرئ بكسر الباء على الاصل فى التقاء الساكنين وبضمها اتباعا لضمة النون وبفتحها تخفيفا **ولا تكن مع الكافرين** فى ترك الركوب معنا **قال سآوى الى جبل يعصمنى من الماء قال لا عاصم اليوم من امر الله الا من رحم** وحال بينه وبين الغرق **وقيل يا ارض ابلعى ماءك** وشربه **ويا سماء اقلعى** عن المطر **وغيض الماء** وقلص **وقضى الامر** وفرغ من هلاك قومه **واستوت** واستقرت السفينة **على الجودى** وهو جبل بالموصل **وقيل بعدا** هلاكا بعد بعد بعدا اذا اراد به البعد المعنى **للقوم الظالمين** من حيث الظلم والمعنى وقيل بعدا بعد بعدا اذا اراد به البعد المعنى **للقوم الظالمين** من حيث الظلم والمعنى وقيل بعدا بعد بعدا اذا اراد به البعد المعنى **للقوم الظالمين** من حيث الظلم والمعنى

ونادى نوح ربه بعد ما ركب السفينة **فقال رب ان ابنى من اهلى** وعدتنى انك تنجى اهلى **وان وعدك الحق** الذى لا خلف فيه **وانت احكم الحاكمين** اعلمهم واعدلهم **قال يا نوح انه ليس من اهلك** الذين وعدتك نجاتهم **انه عمل غير صالح** وكان كافرا والكافر ليس من اهل الدين **فلا تسئلن ما ليس لك به علم** ان تعلم انه من اهلك **انى اعظك ان تكون من الجاهلين** بالله وبما يجب عليك فى حكمته **قال رب انى اعوذ بك ان اسئلك ما ليس لى به علم** ان اسئلك ما لم تعلم انه من المصلحة **والا تغفر لى** ما فرط منى من الاستعجال بالدعاء **وترحمنى** بالتوفيق للاستعصام **اكن من الخاسرين** الذين خسروا الدنيا والآخرة **قيل يا نوح اهبط** من السفينة **بسلام منا** سالما من المخاوف **وبركات عليك** وعلى امم ممن معك **وامم** عطف على الضمير فى عليك لان من معه امم متفرعة منهم **وسنمتعهم** فى الدنيا **ثم يمسهم منا عذاب اليم** فى الآخرة **تلك** اشارة الى قصة نوح **من انباء الغيب** من اخبار الامور الغائبة **نوحيها اليك** نعلمك بها **ما كنت تعلمها انت** ولا قومك **من قبل هذا** من قبل ان نوحيها اليك **فاصبر** على ما يلقاك من قومك **ان العاقبة** الحسنى **للمتقين** كما كانت لنوح ومن معه

وقيل ابتلعت ما فيه فظاهر به سبحانه وتعالى ما خلقه الله من الغرقة **وقيل** ان نوحا عليه السلام حمام عوما الجودى وكان منه فصاعدا من كل **وناداى نوح ابنه** يقال كنعان **وهو فى معزل** عن الاهل والدين **يا بنى اركب معنا** فى السفينة **ولا تكن مع الكافرين** فى الكفر **قال سآوى الى جبل يعصمنى من الماء** اصله يعتصم فادغمت التاء فى الصاد **قال لا عاصم اليوم من امر الله** لا معصوم من امره **الا من رحم** الله فانه المعصوم **وحال بينهما الموج** اى بين نوح وابنه **فكان من المغرقين** من الهالكين **وقيل يا ارض ابلعى ماءك** اشربى ماءك **ويا سماء اقلعى** امسكى عن المطر **وغيض الماء** نقص **وقضى الامر** فرغ من هلاك قوم نوح **واستوت** السفينة **على الجودى** جبل بالموصل **وقيل بعدا** هلاكا **للقوم الظالمين** الكافرين

ونادى نوح ربه فقال رب ان ابنى من اهلى وقد وعدتنى ان تنجى اهلى **وان وعدك الحق** الذى لا خلف فيه **وانت احكم الحاكمين** اعدلهم **قال يا نوح انه ليس من اهلك** الذين وعدتك نجاتهم **انه عمل غير صالح** وكان كافرا والكافر ليس من اهل الدين **فلا تسئلنى ما ليس لك به علم** ان تعلم انه من المصلحة **انى اعظك ان تكون من الجاهلين** بالله وبما يجب عليك فى حكمته **قال رب انى اعوذ بك ان اسئلك ما ليس لى به علم** ان اسئلك ما لم تعلم انه من المصلحة **والا تغفر لى** ما فرط منى من الاستعجال بالدعاء **وترحمنى** بالتوفيق للاستعصام **اكن من الخاسرين** الذين خسروا الدنيا والآخرة **قيل يا نوح اهبط** من السفينة **بسلام منا** سالما من المخاوف **وبركات عليك** وعلى امم ممن معك **وامم** عطف على الضمير فى عليك لان من معه امم متفرعة منهم **وسنمتعهم** فى الدنيا **ثم يمسهم منا عذاب اليم** فى الآخرة **تلك** اشارة الى قصة نوح **من انباء الغيب** من اخبار الامور الغائبة **نوحيها اليك** نعلمك بها **ما كنت تعلمها انت** ولا قومك **من قبل هذا** من قبل ان نوحيها اليك **فاصبر** على ما يلقاك من قومك **ان العاقبة** الحسنى **للمتقين** كما كانت لنوح ومن معه

وقيل ابتلعت ما فيه فظاهر به سبحانه وتعالى ما خلقه الله من الغرقة **وقيل** ان نوحا عليه السلام حمام عوما الجودى وكان منه فصاعدا من كل **وناداى نوح ابنه** يقال كنعان **وهو فى معزل** عن الاهل والدين **يا بنى اركب معنا** فى السفينة **ولا تكن مع الكافرين** فى الكفر **قال سآوى الى جبل يعصمنى من الماء** اصله يعتصم فادغمت التاء فى الصاد **قال لا عاصم اليوم من امر الله** لا معصوم من امره **الا من رحم** الله فانه المعصوم **وحال بينهما الموج** اى بين نوح وابنه **فكان من المغرقين** من الهالكين **وقيل يا ارض ابلعى ماءك** اشربى ماءك **ويا سماء اقلعى** امسكى عن المطر **وغيض الماء** نقص **وقضى الامر** فرغ من هلاك قوم نوح **واستوت** السفينة **على الجودى** جبل بالموصل **وقيل بعدا** هلاكا **للقوم الظالمين** الكافرين

وروى انها مرت بالبيت فطافت به سبعا وصلت خلف المقام ركعتين **وناداى نوح ربه** ونادى ابن نوح ربه **فقال رب ان ابنى من اهلى** وقد وعدتنى ان تنجى اهلى **وان وعدك الحق** الذى لا خلف فيه **وانت احكم الحاكمين** اعدلهم واعلمهم لانك لا تقضى الا عن علم وحكمة **قال يا نوح انه ليس من اهلك** الذين وعدتك نجاتهم **انه عمل غير صالح** وكان كافرا والكافر ليس من اهل الدين **فلا تسئلن ما ليس لك به علم** ان تعلم انه من المصلحة **انى اعظك ان تكون من الجاهلين** بالله وبما يجب عليك فى حكمته **قال رب انى اعوذ بك ان اسئلك ما ليس لى به علم** ان اسئلك ما لم تعلم انه من المصلحة **والا تغفر لى** ما فرط منى من الاستعجال بالدعاء **وترحمنى** بالتوفيق للاستعصام **اكن من الخاسرين** الذين خسروا الدنيا والآخرة **قيل يا نوح اهبط** من السفينة **بسلام منا** سالما من المخاوف **وبركات عليك** وعلى امم ممن معك **وامم** عطف على الضمير فى عليك لان من معه امم متفرعة منهم **وسنمتعهم** فى الدنيا **ثم يمسهم منا عذاب اليم** فى الآخرة **تلك** اشارة الى قصة نوح **من انباء الغيب** من اخبار الامور الغائبة **نوحيها اليك** نعلمك بها **ما كنت تعلمها انت** ولا قومك **من قبل هذا** من قبل ان نوحيها اليك **فاصبر** على ما يلقاك من قومك **ان العاقبة** الحسنى **للمتقين** كما كانت لنوح ومن معه

وقيل ابتلعت ما فيه فظاهر به سبحانه وتعالى ما خلقه الله من الغرقة **وقيل** ان نوحا عليه السلام حمام عوما الجودى وكان منه فصاعدا من كل **وناداى نوح ابنه** يقال كنعان **وهو فى معزل** عن الاهل والدين **يا بنى اركب معنا** فى السفينة **ولا تكن مع الكافرين** فى الكفر **قال سآوى الى جبل يعصمنى من الماء** اصله يعتصم فادغمت التاء فى الصاد **قال لا عاصم اليوم من امر الله** لا معصوم من امره **الا من رحم** الله فانه المعصوم **وحال بينهما الموج** اى بين نوح وابنه **فكان من المغرقين** من الهالكين **وقيل يا ارض ابلعى ماءك** اشربى ماءك **ويا سماء اقلعى** امسكى عن المطر **وغيض الماء** نقص **وقضى الامر** فرغ من هلاك قوم نوح **واستوت** السفينة **على الجودى** جبل بالموصل **وقيل بعدا** هلاكا **للقوم الظالمين** الكافرين

قلت

[illegible]

لكم آية فذروها تأكل في أرض الله ولا تمسوها بسوء فيأخذكم عذاب قريب • فعقروها فقال تمتعوا في داركم ثلاثة أيام ذلك وعد غير مكذوب • فلما جاء أمرنا نجينا صالحا والذين آمنوا معه برحمة منا ومن خزي يومئذ إن ربك هو القوي العزيز • وأخذ الذين ظلموا الصيحة فأصبحوا في ديارهم جاثمين • كأن لم يغنوا فيها ألا إن ثمود كفروا ربهم ألا بعدا لثمود • ولقد جاءت رسلنا إبراهيم بالبشرى قالوا سلاما قال سلام فما لبث أن جاء بعجل حنيذ • فلما رأى أيديهم لا تصل إليه نكرهم وأوجس منهم خيفة قالوا لا تخف إنا أرسلنا إلى قوم لوط • وامرأته قائمة فضحكت فبشرناها بإسحاق ومن وراء إسحاق يعقوب • قالت يا ويلتى أألد وأنا عجوز وهذا بعلي

[illegible]

[illegible]

شيخا إن هذا لشيء عجيب • قالوا أتعجبين من أمر الله رحمت الله وبركاته عليكم أهل البيت إنه حميد مجيد • فلما ذهب عن إبراهيم الروع وجاءته البشرى يجادلنا في قوم لوط • إن إبراهيم لحليم أواه منيب • يا إبراهيم أعرض عن هذا إنه قد جاء أمر ربك وإنهم آتيهم عذاب غير مردود • ولما جاءت رسلنا لوطا سيء بهم وضاق بهم ذرعا وقال هذا يوم عصيب • وجاءه قومه يهرعون إليه ومن قبل كانوا يعملون السيئات قال يا قوم هؤلاء بناتي هن أطهر لكم فاتقوا الله ولا تخزون في ضيفي أليس منكم رجل رشيد • قالوا لقد علمت ما لنا في بناتك من حق وإنك لتعلم ما نريد • قال لو أن لي بكم قوة أو آوي

[illegible]

الى ركن شديد • قالوا يا لوط انا رسل ربك
لن يصلوا اليك فاسر باهلك بقطع
من الليل ولا يلتفت منكم احد الا امرأتك
انه مصيبها ما اصابهم ان موعدهم
الصبح اليس الصبح بقريب • فلما جاء امرنا
جعلنا عاليها سافلها وامطرنا عليها حجارة
من سجيل منضود مسومة عند ربك وما
هي من الظالمين ببعيد • والى مدين اخاهم
شعيبا قال يا قوم اعبدوا الله ما لكم من
اله غيره ولا تنقصوا المكيال والميزان
اني اريكم بخير واني اخاف عليكم
عذاب يوم محيط • ويا قوم اوفوا
المكيال والميزان بالقسط

ولا تبخسوا الناس اشياءهم ولا
تعثوا في الارض مفسدين • بقيت
الله خير لكم ان كنتم مؤمنين و
ما انا عليكم بحفيظ • قالوا يا شعيب
اصلوتك تامرك ان نترك ما يعبد
اباؤنا او ان نفعل في اموالنا ما نشاء
انك لانت الحليم الرشيد • قال يا
قوم ارأيتم ان كنت على بينة من ربي
ورزقني منه رزقا حسنا وما اريد ان
اخالفكم الى ما انهاكم عنه ان اريد الا
الاصلاح ما استطعت وما توفيقي الا
بالله عليه توكلت واليه انيب • ويا
قوم لا يجرمنكم شقاقي ان يصيبكم

على فعله قلت لما في اسم المفعول من دلالة على ثبات معنى الجمع لليوم وانه يوم لا بد من ان يكون ميعادا مضروبا لجمع الناس له وانه الموصوف بذلك صفة لازمة وهو اثبت ايضا لاسناد الجمع الى الناس وانهم لا ينفكون منه ونظيره قول المتهدد انك لمنهوب مالك محروب قومك فيه من تمكن الوصف وثباته ما ليس في الفعل وان شئت فوازن بينه وبين قوله يوم يجمعكم ليوم الجمع تعثر على صحة ما قلت لك ومعنى مجموع له الناس يجمعون لما فيه من الحساب والثواب والعقاب يوم مشهود مشهود فيه فاتسع في الظرف باجرائه مجرى المفعول به كقوله ويوم شهدناه سليما وعامرا اي يشهد فيه الخلائق الموقف لا يغيب عنه احد والمراد بالمشهود الذي كثر شاهدوه ومنه قولهم لفلان مجلس مشهود وطعام محضور قال ومجلس من نواصي الناس مشهود فان قلت ما منعك ان تجعل اليوم مشهودا في نفسه دون ان تجعله مشهودا فيه كما قال الله تعالى فمن شهد منكم الشهر فليصمه قلت الغرض وصف ذلك اليوم بالهول وتميزه من بين الايام فان جعلته مشهودا في نفسه فسائر الايام كذلك مشهودات كلها ولكن يجعل مشهودا فيه حتى يحصل التمييز كما تميز يوم الجمعة عن ايام الاسبوع بكونه مشهودا فيه دونها ولم يجز ان يكون مشهودا في نفسه لان سائر ايام الاسبوع مثله يشهدها كل من يشهده وكذلك قوله فمن شهد منكم الشهر الشهر منتصب ظرفا لا مفعولا به وكذلك الضمير في فليصمه والمعنى فمن شهد منكم في الشهر فليصم فيه يعني فمن كان منكم مقيما حاضرا لوطنه في شهر رمضان فليصم فيه ولو نصبته مفعولا به فالمسافر والمقيم كلاهما يشهدان الشهر لا يشهده المقيم ويغيب عنه المسافر والاجل يطلق على مدة التاجيل كلها وعلى منتهاها

يوم مشهود • وما نؤخره الا لاجل معدود • يوم يات لا تكلم نفس الا باذنه فمنهم شقي وسعيد • فاما الذين شقوا ففي النار لهم فيها زفير وشهيق • خالدين فيها ما دامت السموات والارض الا ما شاء ربك ان ربك فعال لما يريد • واما الذين سعدوا ففي الجنة خالدين فيها ما دامت السموات والارض الا ما شاء ربك عطاء غير مجذوذ • فلا تك في مرية مما يعبد هؤلاء ما يعبدون الا

والعد انما هو للمدة لا لغايتها ومنتهاها فمعنى قوله وما نؤخره الا لاجل معدود الا لانتهاء مدة معدودة بحذف المضاف وقرئ وما يؤخره بالياء يوم يات وقرئ بغير ياء ونحوه قولهم لا ادر حكاها الخليل وسيبويه وحذف الياء والاجتزاء عنها بالكسر كثير في لغة هذيل فان قلت فاعل ياتي ما هو قلت الله عز وجل كقوله او ياتي ربك وجاء ربك وتعضده قراءة وما يؤخره بالياء وقوله باذنه ويجوز ان يكون الفاعل ضمير اليوم كقوله او تاتيهم الساعة فان قلت بم انتصب الظرف قلت اما بلا تكلم واما باضمار اذكر واما بالانتهاء المحذوف في قوله الا لاجل معدود اي ينتهي الاجل يوم ياتي فان قلت اذا جعلت الفاعل ضمير اليوم فقد جعلت اليوم وقتا لاتيان اليوم وحددت الشيء بنفسه قلت المراد اتيان هوله وشدائده لا تكلم لا تتكلم وهو نظير قوله لا يتكلمون الا من اذن له الرحمن فان قلت كيف يوفق بين هذا وبين قوله يوم تاتي كل نفس تجادل عن نفسها وقوله هذا يوم لا ينطقون ولا يؤذن لهم فيعتذرون قلت ذلك يوم طويل له مواقف ومواطن ففي بعضها يجادلون عن انفسهم وفي بعضها يكفون عن الكلام فلا يؤذن لهم وفي بعضها يؤذن لهم فيتكلمون وفي بعضها يختم على افواههم وتتكلم ايديهم وتشهد ارجلهم فمنهم الضمير لاهل الموقف ولم يذكر لانه معلوم ولان قوله لا تكلم نفس يدل عليه وقد مر ذكر الناس في قوله مجموع له الناس والشقي الذي وجبت له النار لاساءته والسعيد الذي وجبت له الجنة لاحسانه وقرا العامة بفتح الشين وعن الحسن شقوا بالضم كما قرئ سعدوا الزفير اخراج النفس والشهيق رده قال الشماخ بعيد مدى التطريب اول صوته زفير ويتلوه شهيق محشرج ما دامت السموات والارض فيه وجهان احدهما ان تراد سموات الآخرة وارضها وهي دائمة مخلوقة للابد والدليل على ان لها سموات وارضا قوله يوم تبدل الارض غير الارض والسموات وقوله واورثنا الارض نتبوأ من الجنة حيث نشاء ولانه لا بد لاهل الآخرة مما يقلهم ويظلهم اما سماء يخلقها الله او يظلهم العرش وكل ما اظلك فهو سماء والثاني ان يكون عبارة عن التابيد ونفي الانقطاع كقول العرب ما دام تعار وما اقام ثبير وما لاح كوكب وغير ذلك من كلمات التابيد فان قلت ما معنى الاستثناء في قوله الا ما شاء ربك وقد ثبت خلود اهل الجنة والنار في الابد من غير استثناء قلت هو استثناء من الخلود في عذاب النار ومن الخلود في نعيم الجنة وذلك ان اهل النار لا يخلدون في عذاب النار وحده بل يعذبون بالزمهرير وبانواع من العذاب سوى عذاب النار وبما هو اغلظ منها كلها وهو سخط الله عليهم وخسؤه لهم واهانته اياهم وكذلك اهل الجنة

لهم سوى الجنة ما هو اكبر منها واجل موقعا منها وهو رضوان الله كما قال وعد الله المؤمنين والمؤمنات جنات تجري من تحتها الانهار خالدين فيها ومساكن طيبة في جنات عدن ورضوان من الله اكبر ولهم ما يتفضل الله به عليهم سوى ثواب الجنة مما لا يعرف كنهه الا هو فهو المراد بالاستثناء والدليل عليه قوله عطاء غير مجذوذ ومعنى قوله في مقابلته ان ربك فعال لما يريد انه يفعل باهل النار ما يريد من العذاب كما يعطي اهل الجنة عطاءه الذي لا انقطاع له فتامله فان القرآن يفسر بعضه بعضا ولا يخدعنك عنه قول المجبرة ان المراد بالاستثناء خروج اهل الكبائر من النار بالشفاعة فان الاستثناء الثاني ينادي على تكذيبهم ويسجل بافترائهم وما ظنك بقوم نبذوا كتاب الله لما روى لهم بعض النوابت عن عبد الله بن عمرو بن العاص ليأتين على جهنم يوم تصفق فيه ابوابها ليس فيها احد وذلك بعدما يلبثون فيها احقابا وقد بلغني ان من الضلال من اغتر بهذا الحديث فاعتقد ان الكفار لا يخلدون في النار وهذا ونحوه والعياذ بالله من الخذلان المبين زادنا الله هداية الى الحق ومعرفة بكتابه وتنبها على ان نعقل عنه ولئن صح هذا عن ابن العاص فمعناه انهم يخرجون من حر النار الى برد الزمهرير فذلك خلو جهنم وصفق ابوابها واقول ما كان لابن عمرو في سيفيه ومقاتلته بهما علي بن ابي طالب رضي الله عنه ما يشغله عن تسيير هذا الحديث غير مجذوذ غير مقطوع ولكنه ممتد الى غير نهاية كقوله لهم اجر غير ممنون فلا تك في مرية مما يعبد هؤلاء اي فلا تشك بعدما انزل اليك من هذه القصص في سوء عاقبة عبادتهم وتعرضهم بها لما اصاب امثالهم قبلهم تسلية لرسول الله صلى الله عليه وسلم وعدة بالانتقام منهم

الا كما يعبد آباؤهم من قبل وانا لموفوهم نصيبهم غير منقوص • ولقد آتينا موسى الكتاب فاختلف فيه ولولا كلمة سبقت من ربك لقضي بينهم وانهم لفي شك منه مريب • وان كلا لما ليوفينهم ربك اعمالهم انه بما يعملون خبير • فاستقم كما امرت ومن تاب معك ولا تطغوا انه بما تعملون بصير • ولا تركنوا الى الذين ظلموا فتمسكم

ووعيدا لهم ثم قال ما يعبدون الا كما يعبد آباؤهم من قبل يريد ان حالهم في الشرك مثل حال آبائهم من غير تفاوت بين الحالين وقد بلغك ما نزل بآبائهم فسينزل بهم مثله وهو استئناف معناه تعليل النهي عن المرية وما في مما وكما مصدرية او موصولة اي من عبادتهم وكعبادتهم او مما يعبدونه من الاوثان ومثل ما يعبدونه منها وانا لموفوهم نصيبهم حظهم من العذاب كما وفينا آباءهم انصباءهم فان قلت كيف نصب غير منقوص حالا عن النصيب الموفى قلت يجوز ان يوفى وهو ناقص ويوفى وهو كامل الا تراك تقول وفيته شطر حقه وثلث حقه وحقه كاملا وناقصا فاختلف فيه آمن به قوم وكفر به قوم كما اختلف في القرآن ولولا كلمة يعني كلمة الانظار الى يوم القيامة لقضي بينهم بين قوم موسى او قومك وان كلا التنوين عوض من المضاف اليه يعني وان كلهم وان جميع المختلفين فيه ليوفينهم جواب قسم محذوف واللام في لما موطئة للقسم وما مزيدة والمعنى وان جميعهم والله ليوفينهم ربك اعمالهم من حسن وقبيح وايمان وجحود وقرئ وان كلا لما بالتشديد وان لما الاصلية وقرا ابي وان كل لما ليوفينهم على ان ان نافية ولما بمعنى الا وقراءة عبد الله مفسرة لها وان كل الا ليوفينهم وقرا الزهري وسليمان بن ارقم وان كلا لما بالتنوين كقوله اكلا لما والمعنى وان كلا ملمومين يعني مجموعين كانه قيل وان كلا جميعا كقوله فسجد الملائكة كلهم اجمعون فاستقم كما امرت فاستقم استقامة مثل الاستقامة التي امرت بها على جادة الحق غير عادل عنها ومن تاب معك معطوف على المستتر في استقم وانما جاز العطف عليه ولم يؤكد بمنفصل لقيام الفاصل مقامه والمعنى فاستقم انت وليستقم من تاب عن الكفر وآمن معك ولا تطغوا ولا تخرجوا عن حدود الله انه بما تعملون بصير عن ابن عباس رضي الله عنهما ما نزلت على رسول الله صلى الله عليه وسلم في جميع القرآن آية كانت اشد ولا اشق عليه من هذه الآية ولهذا قال شيبتني هود والواقعة واخواتهما وعن بعضهم رايت رسول الله صلى الله عليه وسلم في النوم فقلت له روي عنك انك قلت شيبتني هود فقال نعم فقلت ما الذي شيبك منها اقصص الانبياء وهلاك الامم قال لا ولكن قوله فاستقم كما امرت وعن جعفر الصادق فاستقم كما امرت قال افتقر الى الله بصحة العزم ولا تركنوا قرئ بفتح الكاف وضمها مع فتح التاء وعن ابي عمرو بكسر التاء وفتح الكاف على لغة تميم في كسر حروف المضارعة الا الياء في كل ما كان من باب علم يعلم ونحوه قراءة من قرا فتمسكم النار بكسر التاء وقرا ابن ابي عبلة ولا تركنوا على البناء للمفعول من اركنه اذا اماله والنهي متناول للانحطاط في هواهم والانقطاع اليهم ومصاحبتهم ومجالستهم وزيارتهم ومداهنتهم والرضا باعمالهم والتشبه بهم والتزيي بزيهم ومد العين الى زهرتهم وذكرهم بما فيه تعظيم لهم وتامل قوله ولا تركنوا فان الركون

النار وما لكم من دون الله من أولياء ثم لا تنصرون • وأقم الصلوة طرفي النهار وزلفا من الليل إن الحسنات يذهبن السيئات ذلك ذكرى للذاكرين • واصبر فإن الله لا يضيع أجر المحسنين • فلولا كان من القرون من قبلكم أولوا بقية ينهون عن الفساد في الأرض إلا قليلا ممن أنجينا منهم واتبع الذين ظلموا ما أترفوا

فيه وكانوا مجرمين • وما كان ربك ليهلك القرى بظلم وأهلها مصلحون • ولو شاء ربك لجعل الناس أمة واحدة ولا يزالون مختلفين • إلا من رحم ربك ولذلك خلقهم وتمت كلمة ربك لأملأن جهنم من الجنة والناس أجمعين • وكلا نقص عليك من أنباء الرسل ما نثبت به فؤادك وجاءك في هذه الحق وموعظة وذكرى للمؤمنين • وقل للذين لا يؤمنون اعملوا على مكانتكم إنا عاملون • وانتظروا إنا منتظرون • ولله غيب السموات والأرض وإليه يرجع الأمر

[illegible]

سورة يوسف مكية وهي مائة واحدى عشرة آية بسم الله الرحمن الرحيم

[illegible]

فاعبده وتوكل عليه وما ربك بغافل عما تعملون

سورة يوسف مكية و
هي مائة واحدى عشرة آية
بسم الله الرحمن الرحيم
الر تلك آيات الكتاب
المبين • إنا أنزلناه قرآنا عربيا
لعلكم تعقلون • نحن
نقص عليك أحسن القصص
بما أوحينا إليك هذا القرآن
وإن كنت من قبله لمن

[illegible]

[illegible]

الغافلين • إذ قال يوسف
لأبيه يا أبت إني رأيت أحد
عشر كوكبا والشمس والقمر رأيتهم
لي ساجدين • قال يا بني لا
تقصص رؤياك على إخوتك
فيكيدوا لك كيدا إن الشيطان
للإنسان عدو مبين • وكذلك
يجتبيك ربك ويعلمك من
تأويل الأحاديث ويتم نعمته عليك

[illegible]

قلت

[illegible]

وعلى آل يعقوب كما أتمها على أبويك من قبل إبراهيم وإسحاق إن ربك عليم حكيم • لقد كان في يوسف وإخوته آيات للسائلين • إذ قالوا ليوسف وأخوه أحب إلى أبينا منا ونحن عصبة إن أبانا لفي ضلال مبين • اقتلوا يوسف أو اطرحوه أرضا يخل لكم وجه أبيكم وتكونوا من بعده قوما صالحين • قال قائل منهم لا تقتلوا يوسف وألقوه في غيابت الجب يلتقطه بعض السيارة إن كنتم

[illegible]

[illegible]

فاعلين • قالوا يا أبانا ما لك لا تأمنا على يوسف وإنا له لناصحون • أرسله معنا غدا يرتع ويلعب وإنا له لحافظون • قال إني ليحزنني أن تذهبوا به وأخاف أن يأكله الذئب وأنتم عنه غافلون • قالوا لئن أكله الذئب ونحن عصبة إنا إذا لخاسرون • فلما ذهبوا به وأجمعوا أن يجعلوه في غيابت الجب وأوحينا إليه لتنبئنهم بأمرهم هذا وهم لا يشعرون •

[illegible]

وقالوا لا يبكي أكله الذئب [illegible] وهم لا يشعرون [illegible]
[illegible] وقد [illegible]
[illegible] وعن الحسن [illegible]
[illegible] وروي [illegible] وروي [illegible]
[illegible]
[illegible] وروي [illegible]
[illegible] قالوا يا أبانا إنا ذهبنا نستبق [illegible]
[illegible] بمؤمن لنا [illegible] ولو كنا صادقين [illegible]
[illegible] بدم كذب [illegible]
وروي [illegible] قالت عائشة رضي الله عنها [illegible]
[illegible] وروي [illegible]

وجاءوا أباهم عشاء يبكون • قالوا يا أبانا إنا ذهبنا نستبق وتركنا يوسف عند متاعنا فأكله الذئب وما أنت بمؤمن لنا ولو كنا صادقين • وجاءوا على قميصه بدم كذب قال بل سولت لكم أنفسكم أمرا فصبر جميل والله المستعان على ما تصفون • وجاءت سيارة فأرسلوا واردهم فأدلى دلوه قال يا بشرى هذا غلام وأسروه بضاعة والله عليم بما يعملون • وشروه بثمن بخس دراهم معدودة وكانوا فيه من الزاهدين

[illegible] وقيل [illegible] قلت [illegible] قلت [illegible] وروي [illegible] وقيل [illegible]

[illegible] وكذلك [illegible] وقيل [illegible] وروي [illegible] وعن [illegible] بضاعة [illegible]

[illegible] وشروه [illegible] بثمن بخس [illegible] دراهم [illegible]
معدودة [illegible] وعن [illegible]
[illegible] وروي [illegible]
[illegible] وقيل [illegible] وقيل [illegible]

وقال الذي اشتراه من مصر لامرأته أكرمي مثواه عسى أن ينفعنا أو نتخذه ولدا وكذلك مكنا ليوسف في الأرض ولنعلمه من تأويل الأحاديث والله غالب على أمره ولكن أكثر الناس لا يعلمون • ولما بلغ أشده آتيناه حكما وعلما وكذلك نجزي المحسنين • وراودته التي هو في بيتها عن نفسه وغلقت الأبواب وقالت هيت لك قال معاذ الله إنه ربي أحسن مثواي إنه لا يفلح الظالمون

[illegible] وقيل [illegible] وروي [illegible]

[illegible] قيل [illegible] وعن [illegible] المراودة [illegible] وروي [illegible] وقيل [illegible] هم [illegible]

[illegible]

وَلَقَدْ هَمَّتْ بِهِ وَهَمَّ بِهَا لَوْلَا أَن رَّأَىٰ بُرْهَانَ رَبِّهِ كَذَٰلِكَ لِنَصْرِفَ عَنْهُ السُّوءَ وَالْفَحْشَاءَ إِنَّهُ مِنْ عِبَادِنَا الْمُخْلَصِينَ • وَاسْتَبَقَا الْبَابَ وَقَدَّتْ قَمِيصَهُ مِن دُبُرٍ وَأَلْفَيَا سَيِّدَهَا لَدَى الْبَابِ قَالَتْ مَا جَزَاءُ مَنْ أَرَادَ بِأَهْلِكَ سُوءًا إِلَّا أَن يُسْجَنَ أَوْ عَذَابٌ أَلِيمٌ •

[illegible]

[illegible]

قَالَ هِيَ رَاوَدَتْنِي عَن نَّفْسِي وَشَهِدَ شَاهِدٌ مِّنْ أَهْلِهَا إِن كَانَ قَمِيصُهُ قُدَّ مِن قُبُلٍ فَصَدَقَتْ وَهُوَ مِنَ الْكَاذِبِينَ • وَإِن كَانَ قَمِيصُهُ قُدَّ مِن دُبُرٍ فَكَذَبَتْ وَهُوَ مِنَ الصَّادِقِينَ • فَلَمَّا رَأَىٰ قَمِيصَهُ قُدَّ مِن دُبُرٍ قَالَ إِنَّهُ مِن كَيْدِكُنَّ إِنَّ كَيْدَكُنَّ عَظِيمٌ •

[illegible]

يوسف أعرض عن هذا واستغفري لذنبك إنك كنت من الخاطئين وقال نسوة في المدينة امرأت العزيز تراود فتاها عن نفسه قد شغفها حبا إنا لنراها في ضلال مبين فلما سمعت بمكرهن أرسلت إليهن وأعتدت لهن متكأ وآتت كل واحدة منهن سكينا وقالت اخرج عليهن فلما رأينه أكبرنه وقطعن أيديهن وقلن حاش لله ما هذا بشرا إن هذا إلا ملك كريم قالت فذلكن الذي

لمتنني فيه ولقد راودته عن نفسه فاستعصم ولئن لم يفعل ما آمره ليسجنن وليكونا من الصاغرين قال رب السجن أحب إلي مما يدعونني إليه وإلا تصرف عني كيدهن أصب إليهن وأكن من الجاهلين فاستجاب له ربه فصرف عنه كيدهن إنه هو السميع العليم ثم بدا لهم من بعد ما رأوا الآيات ليسجننه حتى حين ودخل معه السجن فتيان قال أحدهما

رق إليه أنا نبيتهما به فأمر بهما إلى السجن فأدخلا السجن ساعة أدخل يوسف [illegible] **وقيل** [illegible] **وفي** قراءة مسعود [illegible] من الذي [illegible] عاقبة الرؤيا أي يجيدونها [illegible] [illegible] **روي** أنه كان [illegible] **وعن** قتادة [illegible] [illegible] **وروي** [illegible] [illegible] **وعن** الشعبي [illegible] [illegible] **فان قلت** [illegible]

قال إني أراني أعصر خمرا وقال الآخر إني أراني أحمل فوق رأسي خبزا تأكل الطير منه نبئنا بتأويله إنا نراك من المحسنين قال لا يأتيكما طعام ترزقانه إلا نبأتكما بتأويله قبل أن يأتيكما ذلكما مما علمني ربي إني تركت ملة قوم لا يؤمنون بالله وهم بالآخرة هم كافرون واتبعت ملة آبائي إبراهيم وإسحاق ويعقوب ما كان لنا أن نشرك بالله من شيء ذلك من فضل الله علينا وعلى الناس ولكن أكثر الناس لا يشكرون يا صاحبي السجن أأرباب متفرقون خير أم الله الواحد القهار ما تعبدون من دونه إلا أسماء

قلت [illegible] **لما** [illegible] التوحيد [illegible]

واتبعت ملة الآباء المذكورين وهي ملة الحنيفية [illegible] **ما كان لنا** ما صح لنا معشر الأنبياء **أن نشرك بالله** [illegible] التوحيد **من فضل الله علينا وعلى الناس** [illegible] **ولكن أكثر الناس لا يشكرون** [illegible] **وقيل** [illegible] **يا صاحبي السجن** [illegible]

كقولك أصحاب النار وأصحاب الجنة [illegible] **أأرباب متفرقون** في العدد والكثرة [illegible] **ما تعبدون** [illegible] **إلا أسماء** [illegible] **ما أنزل الله بها من سلطان** [illegible] **إن الحكم** [illegible] **أمر ألا تعبدوا إلا إياه ذلك الدين القيم** [illegible] **أما أحدكما** [illegible] **روي** [illegible] **وقرأ** عكرمة [illegible] **قضي الأمر** [illegible] **تستفتيان** [illegible] **فان قلت** [illegible] **قلت** [illegible] **وقيل** [illegible] **ظن أنه ناج** [illegible]

سميتموها أنتم وآباؤكم ما أنزل الله بها من سلطان إن الحكم إلا لله أمر ألا تعبدوا إلا إياه ذلك الدين القيم ولكن أكثر الناس لا يعلمون يا صاحبي السجن أما أحدكما فيسقي ربه خمرا وأما الآخر فيصلب فتأكل الطير من رأسه قضي الأمر الذي فيه تستفتيان وقال للذي ظن أنه ناج منهما اذكرني عند ربك فأنساه الشيطان ذكر ربه فلبث في السجن بضع سنين وقال الملك إني أرى سبع بقرات سمان يأكلهن سبع عجاف

اذكرني عند ربك صفني عند الملك [illegible] **ذكر ربه** [illegible] **ف** [illegible] **بضع سنين** [illegible] **فان قلت** [illegible] **قلت** [illegible] **قلت** [illegible] **فأنساه الشيطان** [illegible] **قيل** [illegible] **قلت** [illegible] **فان قلت** [illegible] **فان قلت** [illegible]

وعن عائشة رضي الله عنها [illegible] **قلت** [illegible] **وعن** الحسن [illegible] **لما دنا فرج** [illegible] **سبع بقرات سمان** [illegible] **وسبع عجاف** [illegible] **سبع سنبلات خضر** [illegible] **قلت** [illegible] **فان قلت** [illegible] **قلت** [illegible] **فان** [illegible] **فان قلت** [illegible]

قلت

[illegible]

وسبع سنبلات خضر وأخر يابسات يا أيها الملأ أفتوني في رؤياي إن كنتم للرؤيا تعبرون ● قالوا أضغاث أحلام وما نحن بتأويل الأحلام بعالمين ● وقال الذي نجا منهما وادكر بعد أمة أنا أنبئكم بتأويله فأرسلون ● يوسف أيها الصديق أفتنا في سبع بقرات سمان يأكلهن سبع عجاف وسبع سنبلات خضر وأخر يابسات لعلي أرجع إلى الناس لعلهم يعلمون ● قال تزرعون سبع سنين دأبا فما حصدتم فذروه في سنبله إلا قليلا مما تأكلون ● ثم يأتي من بعد ذلك سبع شداد يأكلن ما قدمتم لهن إلا قليلا مما

[illegible]

[illegible]

تحصنون ● ثم يأتي من بعد ذلك عام فيه يغاث الناس وفيه يعصرون ● وقال الملك ائتوني به فلما جاءه الرسول قال ارجع إلى ربك فاسأله ما بال النسوة اللاتي قطعن أيديهن إن ربي بكيدهن عليم ● قال ما خطبكن إذ راودتن يوسف عن نفسه قلن حاش لله ما علمنا عليه من سوء قالت امرأة العزيز الآن حصحص الحق أنا راودته عن نفسه وإنه لمن الصادقين ● ذلك ليعلم أني لم أخنه بالغيب وأن الله لا يهدي كيد الخائنين ● وما أبرئ نفسي إن النفس لأمارة بالسوء إلا ما رحم ربي

[illegible]

[illegible]

ربي غفور رحيم • وقال الملك ائتوني به أستخلصه لنفسي فلما كلمه قال إنك اليوم لدينا مكين أمين • قال اجعلني على خزائن الأرض إني حفيظ عليم • وكذلك مكنا ليوسف في الأرض يتبوأ منها حيث يشاء نصيب برحمتنا من نشاء ولا نضيع أجر المحسنين • ولأجر الآخرة خير للذين آمنوا وكانوا يتقون • وجاء إخوة يوسف فدخلوا عليه فعرفهم وهم له منكرون • ولما جهزهم بجهازهم قال ائتوني بأخ لكم من أبيكم ألا ترون أني

[illegible]

[illegible]

أوفي الكيل وأنا خير المنزلين • فإن لم تأتوني به فلا كيل لكم عندي ولا تقربون • قالوا سنراود عنه أباه وإنا لفاعلون • وقال لفتيانه اجعلوا بضاعتهم في رحالهم لعلهم يعرفونها إذا انقلبوا إلى أهلهم لعلهم يرجعون • فلما رجعوا إلى أبيهم قالوا يا أبانا منع منا الكيل فأرسل معنا أخانا نكتل وإنا له لحافظون • قال هل آمنكم عليه إلا كما أمنتكم على أخيه من قبل فالله خير حافظا وهو أرحم الراحمين • ولما فتحوا متاعهم وجدوا بضاعتهم ردت إليهم قالوا يا أبانا ما نبغي

[illegible]

ترى الاحسان او من الشاهد على صدقه **وقيل** معناه ما نريدك بضاعة لغيري وتوله **هذه** بضاعتنا ردت الينا
مستأنفة موضحة لقوله ما بغي والجملة بعدها معطوفة عليها على معنى ان بضاعتنا ردت الينا فنحسن بها **ونمير**
اهلنا نرجوها لاهالينا **ونحفظ اخانا** فما نصيبه شيء مما نخاف **ونزداد** باستصحاب اخينا وسق بعير زادا على
اوساق اباعرتنا فاوسق مدفوع الى المباشر الذي نستصحبه بها الجمالي او موسع ما نحن عليه وانما قالوا ذلك
بعين ثاقبة رأت انه كان لكرامة يوسف للرجل على اهل بيته **ذلك** اشارة الى الكيل المعلوم المدلول عليه بقوله
اوفي الكيل او الى الوسق المزيد بالقبول **كيل يسير** قليل لا يكلف حمله على ظهر بعير او على يد ثقيل
او يكون قليلا في نفسه لسهولته على الملك وخدمه او لضمانه اياه وسهل عليه متيسر لا يتعاظمه
حتى تؤتون موثقا عهدا **من الله** بالحلف به **لتأتنني به** جواب القسم **الا ان يحاط بكم** الا ان تغلبوا
فلا تطيقوا الاتيان به او الا ان تهلكوا جميعا **على ما نقول** من الطلب والاتيان به **وكيل** شاهد
او رقيب **وقالت** لبنيها **لا تدخلوا من باب واحد** لئلا يطمع فيكم **وادخلوا من ابواب متفرقة** لئلا
تصابوا بالعين **وما اغني عنكم من الله من شيء** ان قضى عليكم سوء **ان الحكم الا لله عليه توكلت**
اعتمدت في امري **وعليه فليتوكل المتوكلون** ليعتمد المعتمدون **ولما دخلوا من حيث امرهم ابوهم**
من التفرق **ما كان يغني عنهم من الله من شيء** ما كان يدفع عنهم قضاء الله **الا حاجة في نفس يعقوب**
استثناء منقطع **قضاها** اظهرها من الشفقة **وانه لذو علم** بالحكمة **لما علمناه** بالوحي **ولكن اكثر الناس**
لا يعلمون ذلك **ولما دخلوا على يوسف آوى اليه اخاه** ضم اليه بنيامين **قال اني انا اخوك** عرفه
بذلك ليطيب نفسه **فلا تبتئس** فلا تحزن **بما كانوا يعملون** من الكيد والايذاء **فلما جهزهم بجهازهم**
اعطاهم ما امتاروا **جعل السقاية** الصواع **في رحل اخيه** بنيامين **ثم اذن مؤذن** نادى مناد **ايتها العير**
القافلة **انكم لسارقون** **قالوا واقبلوا عليهم** على المؤذن ومن معه **ماذا تفقدون** **قالوا نفقد صواع**
الملك وكان مرصعا بالجوهر **ولمن جاء به حمل بعير** من الطعام **وانا به زعيم** كفيل **قالوا تالله لقد**
علمتم ما جئنا لنفسد في الارض بالسرقة **وما كنا سارقين** **قالوا فما جزاؤه** فما جزاء السرقة **ان كنتم**
كاذبين في قولكم ما كنا سارقين **قالوا جزاؤه من وجد في رحله فهو جزاؤه** اي فجزاؤه استرقاق
صاحب الرحل **كذلك نجزي الظالمين** مثل ذلك الجزاء نجزيه **فبدأ باوعيتهم** بتفتيش اوعيتهم
قبل وعاء اخيه بنيامين **ثم استخرجها من وعاء اخيه** بنيامين **كذلك كدنا ليوسف** علمناه الحيلة
فيه **ما كان ليأخذ اخاه في دين الملك** في حكمه وقضائه **الا ان يشاء الله** ان يشاء ان يأخذه بحكم
آخر غير حكم الملك **نرفع درجات من نشاء** في العلم كما رفعنا درجة يوسف فيه **وفوق كل ذي علم**
عليم فوق كل عالم من هو اعلم منه حتى ينتهي العلم الى الله تعالى وهو الغني المطلق

فالجملة معطوفة على ما قبلها وجعل يوكله وقال اثنتي عشرة عليرتي لكل اثنين منكم بيتا وهذا لا تأبى له فكانوا بنو ابيات يوسف
ينضمه اليه وينام معه حتى صبح وسأله عن ولده فقال بقي عشرة بين اشفقت احداهم من اجل خبر هلاك ذئب او اكلوه
او كره اخاك بدا اجتذاب الهالك والاخ من عدل اخاك بنسك ولكن لم يلدك يعقوب وكان يجتبل فيكون يوسف وقام اليه وعانقه
وقال له اني انا اخوك فلا تبتئس فلا تحزن **بما كانوا يعملون** بما مضى فانا عالم به فلا تحزن ولا تعلمهم بما
اطلعتك **وعن** ابن عباس رضي الله عنهما **وهب** اعطاه **الا** ولادا مثلا **اذ** اذكر **فعلتم** اقدمتم **بيوسف** من الحسد والاذاء **واخيه** بنيامين **وروي** انه ولادة مثلا **اذ** اذكر **فرقك** قال قد علمت اخيك بدل اخيك المفعود فلا تبتئس بما كانت تفعل بهم
فرقة ولا سيل للعذل عليه **لا اله الا انت** تنبيك **لما** عما **تعمل** قال **لا ازال** ادعو **ابي** فاصانعه في رحلك **حتى** ما **اباه** وعليك
بانك سرقته لسهاتي **ردت** بعد **بضاعتهم** تعجبك **ما** ما **نبغي** نطلب **هذه** مسرة **بضاعتنا** وهي الصواع **ونمير** كان يسوي بها الملك
ونحمل طعاما **كيل** به **وذلك** الدواب نسوقها ويكال لها **وقال** لاهله **ادخلوا** مصر **من ابواب متفرقة** لئلا تصابوا بالعين **وما**
اغني عنكم من الله من شيء ما ادفع عنكم بالحذر ما قضى عليكم **ان الحكم الا لله** ما الامر والقضاء الا لله **عليه توكلت**
وعليه فليتوكل المتوكلون **ولما دخلوا من حيث امرهم ابوهم** من ابواب متفرقة **ما كان يغني عنهم من الله من شيء**
ما كان دخولهم متفرقين يدفع عنهم قضاء الله **الا حاجة في نفس يعقوب** الا شفقة وقعت في نفس يعقوب **قضاها** بذكرها
وانه لذو علم بسبب **لما علمناه** بالوحي **ولكن اكثر الناس لا يعلمون** ذلك **ولما دخلوا على يوسف آوى اليه اخاه**
ضم اليه بنيامين **قال اني انا اخوك** عرفه بذلك ليطيب نفسه **فلا تبتئس** فلا تحزن **بما كانوا يعملون** من الكيد والايذاء
فلما جهزهم بجهازهم اعطاهم ما امتاروا **جعل السقاية** الصواع **في رحل اخيه** بنيامين **ثم اذن مؤذن** نادى مناد
ايتها العير القافلة **انكم لسارقون** **قالوا واقبلوا عليهم** على المؤذن ومن معه **ماذا تفقدون** **قالوا نفقد صواع**
الملك وكان مرصعا بالجوهر **ولمن جاء به حمل بعير** من الطعام **وانا به زعيم** كفيل **قالوا تالله لقد**
علمتم ما جئنا لنفسد في الارض بالسرقة **وما كنا سارقين** **قالوا فما جزاؤه** فما جزاء السرقة **ان كنتم**
كاذبين في قولكم ما كنا سارقين **قالوا جزاؤه من وجد في رحله فهو جزاؤه** اي فجزاؤه استرقاق
صاحب الرحل **كذلك نجزي الظالمين** مثل ذلك الجزاء نجزيه **فبدأ باوعيتهم** بتفتيش اوعيتهم
قبل وعاء اخيه بنيامين **ثم استخرجها من وعاء اخيه** بنيامين **كذلك كدنا ليوسف** علمناه الحيلة
فيه **ما كان ليأخذ اخاه في دين الملك** في حكمه وقضائه **الا ان يشاء الله** ان يشاء ان يأخذه بحكم
آخر غير حكم الملك **نرفع درجات من نشاء** في العلم كما رفعنا درجة يوسف فيه **وفوق كل ذي علم**
عليم فوق كل عالم من هو اعلم منه حتى ينتهي العلم الى الله تعالى وهو الغني المطلق

فان قلت ما اراد الله فيه يجب ان يكون حسنا فمن اي حسن هذا الكيد وما هو الا بهتان و تسريق لمن لم يسرق وتكذيب لمن لم يكذب وهو قوله انكم لسارقون [illegible] **قلت** هو في صورة البهتان وليس ببهتان [illegible] **وقيل** [illegible]

[illegible]

روي [illegible]

[illegible]

قَالُوٓا۟ إِن يَسْرِقْ فَقَدْ سَرَقَ أَخٌ لَّهُۥ مِن قَبْلُ ۚ فَأَسَرَّهَا يُوسُفُ فِى نَفْسِهِۦ وَلَمْ يُبْدِهَا لَهُمْ ۚ قَالَ أَنتُمْ شَرٌّ مَّكَانًا ۖ وَٱللَّهُ أَعْلَمُ بِمَا تَصِفُونَ ● قَالُوا۟ يَٰٓأَيُّهَا ٱلْعَزِيزُ إِنَّ لَهُۥٓ أَبًا شَيْخًا كَبِيرًا فَخُذْ أَحَدَنَا مَكَانَهُۥٓ ۖ إِنَّا نَرَىٰكَ مِنَ ٱلْمُحْسِنِينَ ● قَالَ مَعَاذَ ٱللَّهِ أَن نَّأْخُذَ إِلَّا مَن وَجَدْنَا مَتَٰعَنَا عِندَهُۥٓ إِنَّآ إِذًا لَّظَٰلِمُونَ ● فَلَمَّا ٱسْتَيْـَٔسُوا۟ مِنْهُ خَلَصُوا۟ نَجِيًّا ۖ قَالَ كَبِيرُهُمْ أَلَمْ تَعْلَمُوٓا۟ أَنَّ أَبَاكُمْ قَدْ أَخَذَ عَلَيْكُم مَّوْثِقًا مِّنَ ٱللَّهِ وَمِن قَبْلُ مَا فَرَّطتُمْ فِى يُوسُفَ ۖ فَلَنْ أَبْرَحَ ٱلْأَرْضَ حَتَّىٰ يَأْذَنَ لِىٓ أَبِىٓ أَوْ يَحْكُمَ ٱللَّهُ لِى

[illegible]

وفي [illegible] **استيأسوا** [illegible]

[illegible]

[illegible] **وقرئ** [illegible]

[illegible] **وعن** [illegible]

وَهُوَ خَيْرُ ٱلْحَٰكِمِينَ ● ٱرْجِعُوٓا۟ إِلَىٰٓ أَبِيكُمْ فَقُولُوا۟ يَٰٓأَبَانَآ إِنَّ ٱبْنَكَ سَرَقَ وَمَا شَهِدْنَآ إِلَّا بِمَا عَلِمْنَا وَمَا كُنَّا لِلْغَيْبِ حَٰفِظِينَ ● وَسْـَٔلِ ٱلْقَرْيَةَ ٱلَّتِى كُنَّا فِيهَا وَٱلْعِيرَ ٱلَّتِىٓ أَقْبَلْنَا فِيهَا ۖ وَإِنَّا لَصَٰدِقُونَ ● قَالَ بَلْ سَوَّلَتْ لَكُمْ أَنفُسُكُمْ أَمْرًا ۖ فَصَبْرٌ جَمِيلٌ ۖ عَسَى ٱللَّهُ أَن يَأْتِيَنِى بِهِمْ جَمِيعًا ۚ إِنَّهُۥ هُوَ ٱلْعَلِيمُ ٱلْحَكِيمُ ● وَتَوَلَّىٰ عَنْهُمْ وَقَالَ يَٰٓأَسَفَىٰ عَلَىٰ يُوسُفَ وَٱبْيَضَّتْ عَيْنَاهُ مِنَ ٱلْحُزْنِ فَهُوَ كَظِيمٌ ● قَالُوا۟ تَٱللَّهِ تَفْتَؤُا۟ تَذْكُرُ يُوسُفَ حَتَّىٰ تَكُونَ حَرَضًا

فان قلت [illegible] **قلت** [illegible] **وقرئ** [illegible] **وعن** [illegible]

[illegible]

فان قلت [illegible] **قلت** [illegible]

[illegible] **وعن** [illegible] **وعن** [illegible]

[illegible] **وقرأ الحسن** [illegible] **البث** [illegible]

[illegible]

أو تكون من الهالكين • قال إنما أشكو بثي وحزني إلى الله وأعلم من الله ما لا تعلمون • يا بني اذهبوا فتحسسوا من يوسف وأخيه ولا تيأسوا من روح الله إنه لا ييأس من روح الله إلا القوم الكافرون • فلما دخلوا عليه قالوا يا أيها العزيز مسنا وأهلنا الضر وجئنا ببضاعة مزجاة فأوف لنا الكيل وتصدق علينا إن الله يجزي المتصدقين • قال هل علمتم ما فعلتم بيوسف وأخيه إذ أنتم جاهلون • قالوا أئنك لأنت

[illegible]

[illegible]

يوسف قال أنا يوسف وهذا أخي قد من الله علينا إنه من يتق ويصبر فإن الله لا يضيع أجر المحسنين • قالوا تالله لقد آثرك الله علينا وإن كنا لخاطئين • قال لا تثريب عليكم اليوم يغفر الله لكم وهو أرحم الراحمين • اذهبوا بقميصي هذا فألقوه على وجه أبي يأت بصيرا وأتوني بأهلكم أجمعين • ولما فصلت العير قال أبوهم إني لأجد ريح يوسف لولا أن تفندون • قالوا تالله إنك لفي ضلالك القديم • فلما أن جاء البشير ألقاه على وجهه فارتد بصيرا قال ألم أقل لكم إني أعلم من الله ما لا تعلمون • قالوا يا أبانا استغفر لنا ذنوبنا إنا كنا خاطئين • قال سوف أستغفر لكم

[illegible]

[illegible]

ربي انه هو الغفور الرحيم • فلما دخلوا على يوسف آوى اليه ابويه وقال ادخلوا مصر ان شاء الله آمنين • ورفع ابويه على العرش وخروا له سجدا وقال يا ابت هذا تأويل رؤياي من قبل قد جعلها ربي حقا وقد احسن بي اذ اخرجني من السجن وجاء بكم من البدو من بعد ان نزغ الشيطان بيني وبين اخوتي ان ربي لطيف لما يشاء انه هو العليم الحكيم • رب قد آتيتني من الملك وعلمتني من تأويل الاحاديث فاطر السموات والارض انت وليي في الدنيا والآخرة توفني مسلما والحقني بالصالحين • ذلك من انباء الغيب نوحيه اليك وما كنت لديهم اذ اجمعوا امرهم وهم يمكرون • وما اكثر الناس ولو حرصت بمؤمنين • وما تسألهم عليه من اجر ان هو الا ذكر للعالمين • وكأين من

[illegible]

[illegible]

آية في السموات والارض يمرون عليها وهم عنها معرضون • وما يؤمن اكثرهم بالله الا وهم مشركون • افأمنوا ان تأتيهم غاشية من عذاب الله او تأتيهم الساعة بغتة وهم لا يشعرون • قل هذه سبيلي ادعو الى الله على بصيرة انا ومن اتبعني وسبحان الله وما انا من المشركين • وما ارسلنا من قبلك الا رجالا نوحي اليهم من اهل القرى افلم يسيروا في الارض فينظروا كيف كان عاقبة الذين من قبلهم ولدار الآخرة خير للذين اتقوا افلا تعقلون • حتى اذا استيأس الرسل وظنوا انهم قد كذبوا جاءهم نصرنا فنجي

[illegible]

[illegible]

لقد كان في قصصهم عبرة لأولي الألباب • ما كان حديثا يفترى ولكن تصديق الذي بين يديه وتفصيل كل شيء وهدى ورحمة لقوم يؤمنون •

سورة الرعد مختلف فيها وهي خمس وأربعون آية

بسم الله الرحمن الرحيم

المر تلك آيات الكتاب والذي أنزل إليك من ربك الحق ولكن أكثر الناس لا يؤمنون • الله الذي رفع السماوات بغير عمد ترونها ثم استوى على العرش وسخر الشمس والقمر كل يجري لأجل مسمى يدبر الأمر يفصل الآيات لعلكم بلقاء ربكم توقنون • وهو الذي مد الأرض وجعل فيها رواسي وأنهارا ومن كل الثمرات جعل فيها زوجين اثنين يغشي الليل النهار إن في ذلك لآيات لقوم يتفكرون • وفي الأرض قطع متجاورات

[illegible]

[illegible]

وجنات من أعناب وزرع ونخيل صنوان وغير صنوان يسقى بماء واحد ونفضل بعضها على بعض في الأكل إن في ذلك لآيات لقوم يعقلون • وإن تعجب فعجب قولهم أإذا كنا ترابا أإنا لفي خلق جديد • أولئك الذين كفروا بربهم وأولئك الأغلال في أعناقهم وأولئك أصحاب النار هم فيها خالدون • ويستعجلونك بالسيئة قبل الحسنة وقد خلت من قبلهم المثلات وإن ربك لذو مغفرة للناس على ظلمهم وإن ربك لشديد العقاب • ويقول الذين كفروا لولا أنزل عليه آية من ربه إنما أنت منذر ولكل قوم هاد • الله يعلم ما تحمل كل أنثى وما تغيض الأرحام وما تزداد • وكل شيء عنده بمقدار • عالم الغيب والشهادة الكبير المتعال • سواء منكم من أسر القول ومن جهر به ومن هو مستخف بالليل وسارب

[illegible]

فإن قلت [illegible] قلت [illegible] اللهم [illegible]

[illegible]

وقيل [illegible]

وقرئ [illegible]

وقرئ [illegible]

[illegible] أم اتخذتم من دونه أولياء [illegible]

لا يملكون لأنفسهم نفعا ولا ضرا قل هل يستوي الأعمى والبصير • أم هل تستوي الظلمات والنور • أم جعلوا لله شركاء خلقوا كخلقه فتشابه الخلق عليهم قل الله خالق كل شيء وهو الواحد القهار • أنزل من السماء ماء فسالت أودية بقدرها فاحتمل السيل زبدا رابيا ومما يوقدون عليه في النار ابتغاء حلية أو متاع زبد مثله كذلك يضرب الله الحق والباطل فأما الزبد فيذهب جفاء وأما ما ينفع الناس فيمكث في الأرض كذلك يضرب الله الأمثال • للذين استجابوا لربهم

[illegible] هذا مثل [illegible]

فإن قلت [illegible] قلت [illegible] فإن قلت [illegible] قلت [illegible] فإن قلت [illegible] قلت [illegible]

[illegible] وفي [illegible] وعن [illegible]

أو معقبات من عقبه إذا جاء على عقبه كما يقال قفاه لأن بعضهم يعقب بعضا أو لأنهم يعقبون ما يتكلم به الناس فيكتبونه

يحفظونه من أمر الله هما صفتان جميعا وليس من أمر الله بصلة للحفظ كأنه قيل له معقبات من أمر الله ويحفظونه من أجل أمر الله

أي من أجل أن الله أمرهم بحفظه والدليل عليه قراءة علي وابن عباس وزيد بن علي وجعفر بن محمد وعكرمة يحفظونه

بأمر الله أو يحفظونه من بأس الله ونقمته إذا أذنب بدعائهم له ومسألتهم ربهم أن يمهله رجاء أن يتوب وينيب كقوله قل

من يكلؤكم بالليل والنهار من الرحمن وقيل المعقبات الحرس والجلاوزة حول السلطان يحفظونه في توهمه وتقديره

من أمر الله أي من قضاياه ونوازله أو على التهكم به وقرئ له معاقيب جمع معقب أو معقبة والياء عوض من حذف

إحدى القافين في التكسير إن الله لا يغير ما بقوم من العافية والنعمة حتى يغيروا ما بأنفسهم من الحال الجميلة بكثرة المعاصي

من دون الله من وال ممن يلي أمرهم ويدفع عنهم خوفا وطمعا لا يصح أن يكونا مفعولا لهما لأنهما ليسا بفعل فاعل الفعل المعلل إلا على تقدير

حذف المضاف أي إرادة خوف وطمع أو على معنى إخافة وإطماعا ويجوز أن يكونا منتصبين على الحال من البرق كأنه في نفسه

خوف وطمع أو على ذا خوف وذا طمع أو من المخاطبين أي خائفين وطامعين ومعنى الخوف والطمع أن وقوع الصواعق

يخاف عند لمع البرق ويطمع في الغيث قال أبو الطيب فتى كالسحاب الجون يخشى ويرتجى يرجى الحيا منها وتخشى الصواعق وقيل

يخاف المطر من له فيه ضرر كالمسافر ومن في جرينه التمر والزبيب ومن له بيت يكف ومن البلاد ما لا ينتفع أهله بالمطر كأهل مصر

ويطمع فيه من له فيه نفع ويحيا به السحاب اسم الجنس والواحدة سحابة والثقال جمع ثقيلة لأنك تقول سحاب ثقال وسحابة

ثقال كما تقول امرأة كريمة ونساء كرام وهي الثقال بالماء ويسبح الرعد بحمده ويسبح سامعو الرعد من العباد الراجين للمطر

حامدين له أي يضجون بسبحان الله [illegible] وإذا [illegible] اللهم [illegible] وعن [illegible] ومن بدع [illegible]

من بين يديه ومن خلفه يحفظونه من أمر الله إن الله لا يغير ما بقوم حتى يغيروا ما بأنفسهم وإذا أراد الله بقوم سوءا فلا مرد له وما لهم من دونه من وال • هو الذي يريكم البرق خوفا وطمعا وينشئ السحاب الثقال • ويسبح الرعد بحمده والملائكة من خيفته ويرسل الصواعق فيصيب بها من يشاء وهم يجادلون في الله وهو شديد المحال • له دعوة الحق والذين يدعون من دونه لا يستجيبون لهم بشيء إلا كباسط كفيه إلى الماء ليبلغ فاه وما هو ببالغه وما دعاء الكافرين إلا في ضلال • ولله يسجد من في السماوات والأرض طوعا وكرها وظلالهم بالغدو والآصال • قل من رب السماوات والأرض قل الله قل أفاتخذتم من دونه أولياء

[illegible] وعن [illegible] وعن [illegible] وعن الحسن [illegible] والملائكة من خيفته [illegible] يجادلون في الله [illegible]

[illegible] أن أربد [illegible]

[illegible] المحال [illegible]

الحديث [illegible] وقرئ [illegible]

[illegible] له دعوة الحق [illegible]

[illegible] وعن الحسن [illegible] دعوة الحق

والذين لم يستجيبوا له لو أن لهم ما في الأرض جميعا ومثله معه لافتدوا به أولئك لهم سوء الحساب ومأواهم جهنم وبئس المهاد • أفمن يعلم أنما أنزل إليك من ربك الحق كمن هو أعمى إنما يتذكر أولوا الألباب • الذين يوفون بعهد الله ولا ينقضون الميثاق • والذين يصلون ما أمر الله به أن يوصل ويخشون ربهم ويخافون سوء الحساب • والذين صبروا ابتغاء وجه ربهم وأقاموا الصلاة وأنفقوا مما رزقناهم سرا وعلانية ويدرءون بالحسنة السيئة أولئك لهم عقبى الدار • جنات عدن يدخلونها ومن صلح من آبائهم وأزواجهم وذرياتهم والملائكة يدخلون عليهم من كل باب • سلام عليكم بما صبرتم فنعم عقبى الدار •

والذين ينقضون عهد الله من بعد ميثاقه ويقطعون ما أمر الله به أن يوصل ويفسدون في الأرض أولئك لهم اللعنة ولهم سوء الدار • الله يبسط الرزق لمن يشاء ويقدر وفرحوا بالحياة الدنيا وما الحياة الدنيا في الآخرة إلا متاع • ويقول الذين كفروا لولا أنزل عليه آية من ربه قل إن الله يضل من يشاء ويهدي إليه من أناب • الذين آمنوا وتطمئن قلوبهم بذكر الله ألا بذكر الله تطمئن القلوب • الذين آمنوا وعملوا الصالحات طوبى لهم وحسن مآب • كذلك أرسلناك في أمة قد خلت من قبلها أمم لتتلو عليهم الذي أوحينا إليك وهم يكفرون بالرحمن قل هو ربي لا إله إلا هو عليه توكلت وإليه متاب • ولو أن قرآنا سيرت به الجبال أو قطعت به الأرض أو كلم به الموتى بل لله الأمر جميعا أفلم ييأس الذين آمنوا أن لو يشاء الله لهدى الناس جميعا

الذين كفروا تصيبهم بما صنعوا قارعة أو تحل قريبا من دارهم حتى يأتي وعد الله إن الله لا يخلف الميعاد ● ولقد استهزئ برسل من قبلك فأمليت للذين كفروا ثم أخذتهم فكيف كان عقاب ● أفمن هو قائم على كل نفس بما كسبت وجعلوا لله شركاء قل سموهم أم تنبئونه بما لا يعلم في الأرض أم بظاهر من القول بل زين للذين كفروا مكرهم وصدوا عن السبيل ومن يضلل الله فما له من هاد ● لهم عذاب في الحياة الدنيا ولعذاب الآخرة أشق وما لهم من الله من واق ● مثل الجنة التي وعد المتقون تجري من تحتها الأنهار أكلها دائم وظلها تلك عقبى الذين اتقوا وعقبى الكافرين النار ● والذين آتيناهم الكتاب يفرحون بما أنزل إليك ومن الأحزاب من ينكر بعضه قل إنما أمرت أن أعبد الله ولا أشرك به إليه أدعو

وإليه مآب ● وكذلك أنزلناه حكما عربيا ولئن اتبعت أهواءهم بعد ما جاءك من العلم ما لك من الله من ولي ولا واق ● ولقد أرسلنا رسلا من قبلك وجعلنا لهم أزواجا وذرية وما كان لرسول أن يأتي بآية إلا بإذن الله لكل أجل كتاب ● يمحو الله ما يشاء ويثبت وعنده أم الكتاب ● وإن ما نرينك بعض الذي نعدهم أو نتوفينك فإنما عليك البلاغ وعلينا الحساب ● أولم يروا أنا نأتي الأرض ننقصها من أطرافها والله يحكم لا معقب لحكمه وهو سريع الحساب ● وقد مكر الذين من قبلهم فلله المكر جميعا يعلم ما تكسب كل نفس وسيعلم الكفار لمن عقبى الدار ● ويقول الذين كفروا لست مرسلا قل كفى بالله شهيدا بيني وبينكم ومن عنده علم الكتاب ●

سورة إبراهيم عليه السلام وهي إحدى وخمسون آية

بسم الله الرحمن الرحيم الر كتاب أنزلناه إليك

سورة إبراهيم عليه السلام وهي إحدى وخمسون آية

بسم الله الرحمن الرحيم الر كتاب

لتخرج الناس من الظلمات الى النور استعارتان للضلالة والهدى باذن ربهم بتسهيله وتيسيره مستعار من الاذن الذي هو تسهيل [illegible]

[illegible]

لتخرج الناس من الظلمات الى النور باذن ربهم الى صراط العزيز الحميد ● الله الذي له ما في السموات وما في الارض وويل للكافرين من عذاب شديد ● الذين يستحبون الحيوة الدنيا على الاخرة ويصدون عن سبيل الله ويبغونها عوجا اولئك في ضلال بعيد ● وما ارسلنا من رسول الا بلسان قومه ليبين لهم فيضل الله من يشاء ويهدي من يشاء وهو العزيز الحكيم ● ولقد ارسلنا موسى باياتنا ان اخرج قومك من الظلمات الى النور وذكرهم بايام الله ان في ذلك لايات لكل صبار شكور ● واذ قال موسى لقومه اذكروا نعمة الله عليكم اذ انجاكم من ال

[illegible]

[illegible]

فرعون يسومونكم سوء العذاب ويذبحون ابناءكم ويستحيون نساءكم وفي ذلكم بلاء من ربكم عظيم ● واذ تاذن ربكم لئن شكرتم لازيدنكم ولئن كفرتم ان عذابي لشديد ● وقال موسى ان تكفروا انتم ومن في الارض جميعا فان الله لغني حميد ● الم ياتكم نبؤا الذين من قبلكم قوم نوح وعاد وثمود والذين من بعدهم لا يعلمهم الا الله جاءتهم رسلهم بالبينات فردوا ايديهم في افواههم وقالوا انا كفرنا بما ارسلتم به وانا لفي شك مما تدعوننا اليه مريب ● قالت رسلهم افي الله شك فاطر السموات والارض يدعوكم ليغفر لكم من ذنوبكم

[illegible]

قلت ما علته ... [illegible]

[illegible]

ولو ... لا يعلمهم إلا الله ... قالوا إن أنتم إلا
بشر مثلنا تريدون أن تصدونا عما كان
يعبد آباؤنا فأتونا بسلطان مبين •
قالت لهم رسلهم إن نحن إلا بشر مثلكم ولكن
الله يمن على من يشاء من عباده وما كان لنا أن
نأتيكم بسلطان إلا بإذن الله • وعلى الله فليتوكل المؤمنون
وما لنا ألا نتوكل على الله وقد هدانا سبلنا
ولنصبرن على ما آذيتمونا وعلى الله فليتوكل المتوكلون •
وقال الذين كفروا لرسلهم لنخرجنكم من أرضنا
أو لتعودن في ملتنا فأوحى إليهم ربهم لنهلكن
الظالمين • ولنسكننكم الأرض من بعدهم ذلك
لمن خاف مقامي وخاف وعيد • واستفتحوا
وخاب كل جبار عنيد • من ورائه
جهنم ويسقى من ماء صديد • يتجرعه
ولا يكاد يسيغه ويأتيه الموت من

[illegible]

وقيل ... [illegible]

[illegible]

كل مكان وما هو بميت ومن ورائه
عذاب غليظ • مثل الذين كفروا
بربهم أعمالهم كرماد اشتدت به
الريح في يوم عاصف لا يقدرون مما
كسبوا على شيء ذلك هو الضلال
البعيد • ألم تر أن الله خلق السموات
والأرض بالحق إن يشأ يذهبكم
ويأت بخلق جديد • وما ذلك على الله
بعزيز • وبرزوا لله جميعا فقال الضعفاء
للذين استكبروا إنا كنا لكم تبعا
فهل أنتم مغنون عنا من عذاب
الله من شيء قالوا لو هدانا الله
لهديناكم سواء علينا أجزعنا

[illegible]

[illegible]

الا مصيرنا ما لنا من محيص • وقال الشيطان لما قضي الامر ان الله وعدكم وعد الحق ووعدتكم فاخلفتكم وما كان لي عليكم من سلطان الا ان دعوتكم فاستجبتم لي فلا تلوموني ولوموا انفسكم ما انا بمصرخكم وما انتم بمصرخي اني كفرت بما اشركتمون من قبل ان الظالمين لهم عذاب اليم • وادخل الذين آمنوا وعملوا الصالحات جنات تجري من تحتها الانهار خالدين فيها باذن ربهم تحيتهم فيها سلام • الم تر

[illegible]

[illegible]

كيف ضرب الله مثلا كلمة طيبة كشجرة طيبة اصلها ثابت وفرعها في السماء • تؤتي اكلها كل حين باذن ربها ويضرب الله الامثال للناس لعلهم يتذكرون • ومثل كلمة خبيثة كشجرة خبيثة اجتثت من فوق الارض ما لها من قرار • يثبت الله الذين آمنوا بالقول الثابت في الحياة الدنيا وفي الآخرة ويضل الله الظالمين ويفعل الله ما يشاء • الم تر الى الذين بدلوا نعمة الله كفرا واحلوا قومهم دار البوار • جهنم يصلونها وبئس القرار • وجعلوا لله اندادا ليضلوا

[illegible]

[illegible]

من سبيله قل تمتعوا فان مصيركم الى
النار قل لعبادي الذين آمنوا يقيموا الصلاة
وينفقوا مما رزقناهم سرا وعلانية من قبل
ان يأتي يوم لا بيع فيه ولا خلال الله الذي
خلق السموات والارض وانزل من السماء
ماء فاخرج به من الثمرات رزقا لكم وسخر
لكم الفلك لتجري في البحر بامره وسخر
لكم الانهار وسخر لكم الشمس والقمر
دائبين وسخر لكم الليل والنهار وآتاكم
من كل ما سألتموه وان تعدوا نعمت الله لا
تحصوها ان الانسان لظلوم كفار
واذ قال ابراهيم رب اجعل هذا البلد
آمنا واجنبني وبني ان نعبد الاصنام

[illegible]

[illegible]

رب انهن اضللن كثيرا من الناس
فمن تبعني فانه مني ومن عصاني فانك
غفور رحيم ربنا اني اسكنت من ذريتي
بواد غير ذي زرع عند بيتك المحرم
ربنا ليقيموا الصلاة فاجعل افئدة
من الناس تهوي اليهم وارزقهم من
الثمرات لعلهم يشكرون ربنا
انك تعلم ما نخفي وما نعلن وما يخفى
على الله من شيء في الارض ولا في
السماء الحمد لله الذي وهب لي على الكبر
اسماعيل واسحق ان ربي لسميع
الدعاء رب اجعلني مقيم الصلاة ومن ذريتي

[illegible]

ربنا وتقبل دعاء ربنا اغفر لي
ولوالدي وللمؤمنين يوم يقوم الحساب
ولا تحسبن الله غافلا عما يعمل الظالمون
إنما يؤخرهم ليوم تشخص فيه الأبصار
مهطعين مقنعي رءوسهم لا يرتد إليهم
طرفهم وأفئدتهم هواء وأنذر الناس
يوم يأتيهم العذاب فيقول الذين ظلموا
ربنا أخرنا إلى أجل قريب نجب دعوتك
ونتبع الرسل أولم تكونوا أقسمتم من
قبل ما لكم من زوال وسكنتم في مساكن
الذين ظلموا أنفسهم وتبين لكم كيف
فعلنا بهم وضربنا لكم الأمثال وقد

مكروا مكرهم وعند الله مكرهم
وإن كان مكرهم لتزول منه
الجبال فلا تحسبن الله مخلف وعده
رسله إن الله عزيز ذو انتقام يوم
تبدل الأرض غير الأرض والسموات
وبرزوا لله الواحد القهار وترى
المجرمين يومئذ مقرنين في الأصفاد
سرابيلهم من قطران وتغشى وجوههم
النار ليجزي الله كل نفس ما كسبت
إن الله سريع الحساب هذا
بلاغ للناس ولينذروا به
وليعلموا أنما هو إله واحد

سورة الحجر مكية وهي تسع وتسعون آية

بسم الله الرحمن الرحيم

وليذكر أولو الألباب

سورة الحجر مكية وهي تسع وتسعون آية

بسم الله الرحمن الرحيم

الر تلك آيات الكتاب وقرآن مبين ● ربما
يود الذين كفروا لو كانوا مسلمين ● ذرهم
يأكلوا ويتمتعوا ويلههم الأمل فسوف
يعلمون ● وما أهلكنا من قرية إلا ولها كتاب
معلوم ● ما تسبق من أمة أجلها وما يستأخرون ●
وقالوا يا أيها الذي نزل عليه الذكر إنك لمجنون ●
لو ما تأتينا بالملائكة إن كنت من الصادقين ●
ما ننزل الملائكة إلا بالحق وما كانوا إذا منظرين ●
إنا نحن نزلنا الذكر وإنا له لحافظون ●
ولقد أرسلنا من قبلك في شيع الأولين ●
وما يأتيهم من رسول إلا كانوا به يستهزئون
كذلك نسلكه في قلوب المجرمين ● لا

يؤمنون به وقد خلت سنة الأولين ● ولو
فتحنا عليهم بابا من السماء فظلوا فيه يعرجون ●
لقالوا إنما سكرت أبصارنا بل نحن قوم مسحورون ●
ولقد جعلنا في السماء بروجا وزيناها
للناظرين ● وحفظناها من كل شيطان
رجيم ● إلا من استرق السمع فأتبعه شهاب مبين ●
والأرض مددناها وألقينا فيها رواسي وأنبتنا
فيها من كل شيء موزون ● وجعلنا لكم فيها
معايش ومن لستم له برازقين ● وإن من
شيء إلا عندنا خزائنه وما ننزله إلا بقدر معلوم ●
وأرسلنا الرياح لواقح فأنزلنا من السماء ماء
فأسقيناكموه وما أنتم له بخازنين ● وإنا لنحن نحيي
ونميت ونحن الوارثون ● ولقد علمنا
المستقدمين منكم ولقد علمنا المستأخرين ●
وإن ربك هو يحشرهم إنه
حكيم عليم ● ولقد

والصواب وقد اختلط على كثير ... **الصلصال** الطين اليابس الذي يصلصل وهو غير مطبوخ واذا طبخ فهو فخار ... **وقيل** ... **وقيل** ... **وقيل** ... **واستثنى** ... **حرف** ... **الالام** ...

[illegible]

خلقنا الانسان من صلصال من حمإ مسنون •
والجان خلقناه من قبل من نار السموم •
واذ قال ربك للملائكة اني خالق بشرا من
صلصال من حمإ مسنون • فاذا سويته
ونفخت فيه من روحي فقعوا له ساجدين •
فسجد الملائكة كلهم اجمعون • الا ابليس ابى ان
يكون مع الساجدين • قال يا ابليس ما لك
الا تكون مع الساجدين • قال لم اكن لاسجد لبشر
خلقته من صلصال من حمإ مسنون • قال
فاخرج منها فانك رجيم • وان عليك اللعنة
الى يوم الدين • قال رب فانظرني الى يوم
يبعثون • قال فانك من المنظرين • الى
يوم الوقت المعلوم • قال رب بما اغويتني
لازينن لهم في الارض ولاغوينهم
اجمعين • قال هذا صراط علي مستقيم •
ان عبادي ليس لك عليهم سلطان الا من اتبعك
من الغاوين • وان جهنم لموعدهم

[illegible]

المتقين ... **وعن** ... **الغل** ... **وعن** ... **وقيل** ... **لما اقر** ...

[illegible]

اجمعين • لها سبعة ابواب لكل باب
منهم جزء مقسوم • ان المتقين في جنات
وعيون • ادخلوها بسلام آمنين • ونزعنا
ما في صدورهم من غل اخوانا على سرر
متقابلين • لا يمسهم فيها نصب وما هم
منها بمخرجين • نبئ عبادي اني انا الغفور
الرحيم • وان عذابي هو العذاب
الاليم • ونبئهم عن ضيف ابراهيم
اذ دخلوا عليه فقالوا سلاما قال انا
منكم وجلون • قالوا لا توجل انا نبشرك
بغلام عليم • قال ابشرتموني على ان
مسني الكبر فبم تبشرون • قالوا بشرناك
بالحق فلا تكن من القانطين • قال ومن
يقنط من رحمة ربه الا الضالون •
قال فما خطبكم ايها المرسلون • قالوا انا
ارسلنا الى قوم مجرمين • الا آل لوط انا لمنجوهم

... **قلت** ... **فان قلت** ... **قلت** ...

[illegible]

قدرنا إنها لمن الغابرين • فلما جاء آل لوط المرسلون • قال إنكم قوم منكرون • قالوا بل جئناك بما كانوا فيه يمترون • وأتيناك بالحق وإنا لصادقون • فأسر بأهلك بقطع من الليل واتبع أدبارهم ولا يلتفت منكم أحد وامضوا حيث تؤمرون • وقضينا إليه ذلك الأمر أن دابر هؤلاء مقطوع مصبحين • وجاء أهل المدينة يستبشرون • قال إن هؤلاء ضيفي فلا تفضحون • واتقوا الله ولا تخزون • قالوا أولم ننهك عن العالمين • قال هؤلاء بناتي إن كنتم فاعلين • لعمرك إنهم لفي سكرتهم يعمهون • فأخذتهم الصيحة مشرقين • فجعلنا عاليها

سافلها وأمطرنا عليهم حجارة من سجيل • إن في ذلك لآيات للمتوسمين • وإنها لبسبيل مقيم • إن في ذلك لآية للمؤمنين • وإن كان أصحاب الأيكة لظالمين • فانتقمنا منهم وإنهما لبإمام مبين • ولقد كذب أصحاب الحجر المرسلين • وآتيناهم آياتنا فكانوا عنها معرضين • وكانوا ينحتون من الجبال بيوتا آمنين • فأخذتهم الصيحة مصبحين • فما أغنى عنهم ما كانوا يكسبون • وما خلقنا السماوات والأرض وما بينهما إلا بالحق وإن الساعة لآتية فاصفح الصفح الجميل • إن ربك هو الخلاق العليم • ولقد آتيناك سبعا من المثاني والقرآن العظيم • لا تمدن عينيك إلى ما متعنا به أزواجا منهم ولا تحزن عليهم واخفض جناحك للمؤمنين • وقل إني أنا النذير المبين • كما أنزلنا

[illegible]

المقتسمين • الذين جعلوا القرآن عضين • فوربك لنسألنهم أجمعين • عما كانوا يعملون • فاصدع بما تؤمر وأعرض عن المشركين • إنا كفيناك المستهزئين • الذين يجعلون مع الله إلها آخر فسوف يعلمون • ولقد نعلم أنك يضيق صدرك بما يقولون • فسبح بحمد ربك وكن من الساجدين • واعبد ربك حتى يأتيك اليقين

سورة النحل مكية غير ثلاث آيات في آخرها وهي مائة وثمان وعشرون آية

بسم الله الرحمن الرحيم

أتى أمر الله فلا تستعجلوه سبحانه وتعالى عما يشركون

[illegible]

سورة النحل مكية غير ثلث آيات في آخرها وتسمى سورة النعم وهي مائة وثمان وعشرون آية

بسم الله الرحمن الرحيم أتى أمر الله فلا تستعجلوه سبحانه وتعالى عما يشركون

[illegible]

[illegible]

والدفء

الملائكة بالروح من أمره على من يشاء من عباده أن أنذروا أنه لا إله إلا أنا فاتقون • خلق السموات والأرض بالحق تعالى عما يشركون • خلق الإنسان من نطفة فإذا هو خصيم مبين • والأنعام خلقها لكم فيها دفء ومنافع ومنها تأكلون • ولكم فيها جمال حين تريحون وحين تسرحون • وتحمل أثقالكم إلى بلد لم تكونوا بالغيه إلا بشق الأنفس إن ربكم لرءوف رحيم • والخيل والبغال والحمير لتركبوها وزينة ويخلق ما لا تعلمون • وعلى الله قصد

[illegible]

المراد بالسبيل الحق

[illegible]

سبيل ومنها جائر ولو شاء لهداكم أجمعين • هو الذي أنزل من السماء ماء لكم منه شراب ومنه شجر فيه تسيمون • ينبت لكم به الزرع والزيتون والنخيل والأعناب ومن كل الثمرات إن في ذلك لآية لقوم يتفكرون • وسخر لكم الليل والنهار والشمس والقمر والنجوم مسخرات بأمره إن في ذلك لآيات لقوم يعقلون • وما ذرأ لكم في الأرض مختلفا ألوانه إن في ذلك لآية لقوم يذكرون • وهو الذي سخر البحر لتأكلوا منه لحما طريا وتستخرجوا منه حلية تلبسونها وترى الفلك مواخر فيه ولتبتغوا من فضله ولعلكم تشكرون • وألقى في الأرض رواسي أن تميد بكم وأنهارا وسبلا لعلكم تهتدون • وعلامات وبالنجم هم يهتدون • أفمن

[illegible]

[illegible]

يخلق كمن لا يخلق أفلا تذكرون • وإن تعدوا نعمة الله لا تحصوها إن الله لغفور رحيم • والله يعلم ما تسرون وما تعلنون • والذين يدعون من دون الله لا يخلقون شيئا وهم يخلقون • أموات غير أحياء وما يشعرون أيان يبعثون • إلهكم إله واحد فالذين لا يؤمنون بالآخرة قلوبهم منكرة وهم مستكبرون • لا جرم أن الله يعلم ما يسرون وما يعلنون إنه لا يحب المستكبرين • وإذا قيل لهم ماذا أنزل ربكم قالوا أساطير الأولين • ليحملوا أوزارهم كاملة يوم القيامة ومن أوزار الذين يضلونهم بغير علم ألا ساء ما يزرون • قد مكر الذين من قبلهم فأتى الله بنيانهم من القواعد فخر عليهم السقف من فوقهم وأتاهم العذاب من حيث لا يشعرون • ثم يوم القيامة يخزيهم ويقول أين شركائي الذين كنتم تشاقون فيهم قال الذين أوتوا العلم إن الخزي اليوم والسوء على الكافرين •

[illegible]

[illegible]

فادخلوا أبواب جهنم خالدين فيها فلبئس مثوى المتكبرين • وقيل للذين اتقوا ماذا أنزل ربكم قالوا خيرا للذين أحسنوا في هذه الدنيا حسنة ولدار الآخرة خير ولنعم دار المتقين • جنات عدن يدخلونها تجري من تحتها الأنهار لهم فيها ما يشاؤون كذلك يجزي الله المتقين • الذين تتوفاهم الملائكة طيبين يقولون سلام عليكم ادخلوا الجنة بما كنتم تعملون • هل ينظرون إلا أن تأتيهم الملائكة أو يأتي أمر ربك كذلك فعل الذين من قبلهم وما ظلمهم الله ولكن كانوا أنفسهم يظلمون • فأصابهم سيئات ما عملوا وحاق بهم ما كانوا به يستهزئون • وقال الذين أشركوا لو شاء الله ما عبدنا من دونه من شيء نحن ولا آباؤنا ولا حرمنا من دونه من شيء كذلك فعل الذين من قبلهم فهل على الرسل إلا البلاغ المبين • ولقد بعثنا في كل أمة رسولا أن اعبدوا الله واجتنبوا الطاغوت فمنهم من هدى الله ومنهم من حقت عليه

ثم ذكر

[illegible]

[illegible]

الضلالة فسيروا في الأرض فانظروا كيف كان عاقبة المكذبين • إن تحرص على هداهم فإن الله لا يهدي من يضل وما لهم من ناصرين • وأقسموا بالله جهد أيمانهم لا يبعث الله من يموت بلى وعدا عليه حقا ولكن أكثر الناس لا يعلمون • ليبين لهم الذي يختلفون فيه وليعلم الذين كفروا أنهم كانوا كاذبين • إنما قولنا لشيء إذا أردناه أن نقول له كن فيكون • والذين هاجروا في الله من بعد ما ظلموا لنبوئنهم في الدنيا حسنة ولأجر الآخرة أكبر لو كانوا يعلمون • الذين صبروا وعلى ربهم يتوكلون • وما أرسلنا من قبلك إلا رجالا نوحي إليهم فاسألوا أهل الذكر إن كنتم لا تعلمون • بالبينات والزبر وأنزلنا إليك الذكر لتبين للناس ما نزل إليهم ولعلهم يتفكرون • أفأمن الذين مكروا السيئات أن يخسف الله بهم الأرض أو يأتيهم العذاب من حيث لا يشعرون • أو يأخذهم في تقلبهم فما هم بمعجزين • أو يأخذهم على تخوف فإن ربكم لرؤوف رحيم • أولم يروا إلى ما خلق الله من شيء يتفيأ ظلاله عن اليمين والشمائل سجدا لله وهم داخرون

قالت قريش

[illegible]

[illegible]

وللّه يسجد ما في السموات وما في الارض من دابة والملئكة وهم لا يستكبرون • يخافون ربهم من فوقهم ويفعلون ما يؤمرون • وقال الله لا تتخذوا الهين اثنين انما هو اله واحد فاياي فارهبون • وله ما في السموات والارض وله الدين واصبا افغير الله تتقون • وما بكم من نعمة فمن الله ثم اذا مسكم الضر فاليه تجأرون • ثم اذا كشف الضر عنكم اذا فريق منكم بربهم يشركون • ليكفروا بما آتيناهم فتمتعوا فسوف تعلمون • ويجعلون لما لا يعلمون نصيبا مما رزقناهم تالله لتسئلن عما كنتم تفترون • ويجعلون لله البنات سبحانه ولهم ما يشتهون • واذا بشر احدهم بالانثى

[illegible]

[illegible]

ظل وجهه مسودا وهو كظيم • يتوارى من القوم من سوء ما بشر به ايمسكه على هون ام يدسه في التراب الا ساء ما يحكمون • للذين لا يؤمنون بالآخرة مثل السوء ولله المثل الاعلى وهو العزيز الحكيم • ولو يؤاخذ الله الناس بظلمهم ما ترك عليها من دابة ولكن يؤخرهم الى اجل مسمى فاذا جاء اجلهم لا يستأخرون ساعة ولا يستقدمون • ويجعلون لله ما يكرهون وتصف السنتهم الكذب ان لهم الحسنى لا جرم ان لهم النار وانهم مفرطون • تالله لقد ارسلنا الى امم من قبلك فزين لهم الشيطان اعمالهم فهو وليهم اليوم ولهم عذاب اليم • وما انزلنا عليك الكتاب الا لتبين لهم الذي اختلفوا فيه وهدى ورحمة لقوم يؤمنون • والله انزل من السماء ماء فاحيا به الارض بعد موتها ان في ذلك لآية لقوم يسمعون • وان لكم في الانعام لعبرة نسقيكم مما في بطونه من بين فرث ودم لبنا

[illegible]

فائدة

منبع العبرة

السكر رزقا حسنا • ومن ثمرات النخيل والأعناب تتخذون منه سكرا ورزقا حسنا إن في ذلك لآية لقوم يعقلون • وأوحى ربك إلى النحل أن اتخذي من الجبال بيوتا ومن الشجر ومما يعرشون • ثم كلي من كل الثمرات فاسلكي سبل ربك ذللا يخرج من بطونها شراب مختلف ألوانه فيه شفاء للناس إن في ذلك لآية لقوم يتفكرون • والله خلقكم ثم يتوفاكم ومنكم من يرد إلى أرذل العمر لكي لا يعلم بعد علم شيئا إن الله عليم قدير • والله فضل بعضكم على بعض في الرزق

فما الذين فضلوا برادي رزقهم على ما ملكت أيمانهم فهم فيه سواء أفبنعمة الله يجحدون • والله جعل لكم من أنفسكم أزواجا وجعل لكم من أزواجكم بنين وحفدة ورزقكم من الطيبات أفبالباطل يؤمنون وبنعمة الله هم يكفرون • ويعبدون من دون الله ما لا يملك لهم رزقا من السماوات والأرض شيئا ولا يستطيعون فلا تضربوا لله الأمثال إن الله يعلم وأنتم لا تعلمون • ضرب الله مثلا عبدا مملوكا لا يقدر على شيء ومن رزقناه منا رزقا حسنا فهو ينفق منه سرا وجهرا هل يستوون الحمد لله بل أكثرهم لا يعلمون • وضرب الله مثلا رجلين أحدهما أبكم لا يقدر على شيء وهو كل على مولاه

لم ينتفع بها بايات تهتدي بها في البر والبحر ومن هو سليم الحواس ينتفع بها وكذا بايات يعرف بها الناس بالعدل والجور وحق سقيه على الناس ان يسقوه على ما سرح صالحه وبين فريضة وحده اسقاه ثابتا عنه ولم ينتفعه بما يدخر عليه ما يحتاج اليه من اثار رحمته والطافه وتعم الدنيه والدينيه والدنيويه والاخرويه فتدبر ولا تتضرع الا لمن ينفع ويضر ويعطي ويمنع **وقرئ** بالتاء على الخطاب اي يا محمد او يا كل احد **وقرئ** بالياء على ان الضمير لمن يعقل من المؤمن والكافر **تتخذون** تتخذون بعضكم بعضا **دخلا** غشا وخيانة او مكرا وخديعة **تشركون** تشركون به غيره **قرئ** بالتاء على الالتفات **ويقال** ان الاصنام تبعث فتقول العابدون ما عبدناكم **ولا** نعبد من دونك شيئا **ويقال** ان الشياطين تبعث فتقول ما امرناكم بعبادتنا **ويقال** ان الملائكة تبعث فتقول سبحانك ما كان ينبغي لنا ان نتخذ من دونك من اولياء **ويقال** ان الله تعالى يخلق الحياة في الاصنام فتتبرأ من عبدتها **ويقال** ان الله تعالى يخلق الحياة في الشياطين فتتبرأ من عبدتها **ويقال** ان الله تعالى يخلق الحياة في الملائكة فتتبرأ من عبدتها **ويقال** ان الله تعالى يخلق الحياة في الجن فتتبرأ من عبدتها **ويقال** ان الله تعالى يخلق الحياة في الانس فتتبرأ من عبدتها **ويقال** ان الله تعالى يخلق الحياة في الدواب فتتبرأ من عبدتها **ويقال** ان الله تعالى يخلق الحياة في الطير فتتبرأ من عبدتها **ويقال** ان الله تعالى يخلق الحياة في الهوام فتتبرأ من عبدتها **ويقال** ان الله تعالى يخلق الحياة في الحيات فتتبرأ من عبدتها **ويقال** ان الله تعالى يخلق الحياة في الاسد فتتبرأ من عبدتها **ويقال** ان الله تعالى يخلق الحياة في الذئب فتتبرأ من عبدتها **ويقال** ان الله تعالى يخلق الحياة في الثعلب فتتبرأ من عبدتها **ويقال** ان الله تعالى يخلق الحياة في الضبع فتتبرأ من عبدتها **ويقال** ان الله تعالى يخلق الحياة في الارض فتتبرأ من عبدتها **ويقال** ان الله تعالى يخلق الحياة في الشجر فتتبرأ من عبدتها **ويقال** ان الله تعالى يخلق الحياة في الحجر فتتبرأ من عبدتها **ويقال** ان الله تعالى يخلق الحياة في الحديد فتتبرأ من عبدتها **ويقال** ان الله تعالى يخلق الحياة في الذهب فتتبرأ من عبدتها **ويقال** ان الله تعالى يخلق الحياة في الفضة فتتبرأ من عبدتها **ويقال** ان الله تعالى يخلق الحياة في الماء فتتبرأ من عبدتها **ويقال** ان الله تعالى يخلق الحياة في النار فتتبرأ من عبدتها **ويقال** ان الله تعالى يخلق الحياة في الهواء فتتبرأ من عبدتها **ويقال** ان الله تعالى يخلق الحياة في الشمس فتتبرأ من عبدتها **ويقال** ان الله تعالى يخلق الحياة في القمر فتتبرأ من عبدتها **ويقال** ان الله تعالى يخلق الحياة في النجوم فتتبرأ من عبدتها **ويقال** ان الله تعالى يخلق الحياة في السماء فتتبرأ من عبدتها **ويقال** ان الله تعالى يخلق الحياة في الملائكة فتتبرأ من عبدتها **ويقال** ان الله تعالى يخلق الحياة في الانبياء فتتبرأ من عبدتها **ويقال** ان الله تعالى يخلق الحياة في الاولياء فتتبرأ من عبدتها **ويقال** ان الله تعالى يخلق الحياة في الصالحين فتتبرأ من عبدتها **ويقال** ان الله تعالى يخلق الحياة في المؤمنين فتتبرأ من عبدتها **ويقال** ان الله تعالى يخلق الحياة في الكافرين فتتبرأ من عبدتها **ويقال** ان الله تعالى يخلق الحياة في المنافقين فتتبرأ من عبدتها **ويقال** ان الله تعالى يخلق الحياة في الزنادقة فتتبرأ من عبدتها **ويقال** ان الله تعالى يخلق الحياة في الدهرية فتتبرأ من عبدتها **ويقال** ان الله تعالى يخلق الحياة في الطبيعية

[illegible] الاختيار [illegible] يستحق به اللطف والخذلان والثواب والعقاب [illegible]

به [illegible] ولتسألن عما كنتم تعملون ولو كان الله هو المضطر الى الضلال والاهتداء لما اثبت لهم عملا

[illegible] ثم كرر النهي عن اتخاذ الايمان دخلا بينهم تأكيدا عليهم واظهارا لعظم ما يركب منه فتزل

قدم بعد ثبوتها [illegible] بعد ثبوتها عليها وتذوقوا السوء في الدنيا بصدودكم عن سبيل الله [illegible]

ولكم عذاب عظيم في الآخرة [illegible]

ولا تشتروا ولا تستبدلوا بعهد الله [illegible] ثمنا قليلا عرضا من الدنيا يسيرا [illegible]

[illegible] إنما عند الله [illegible] خير لكم إن كنتم تعلمون ما عندكم من اعراض الدنيا ينفد

وما عند الله من خزائن رحمته باق لا ينفد وقرئ ولنجزين [illegible] الذين صبروا على اذى المشركين ومشاق الاسلام [illegible]

قلت [illegible]

فإن قلت من [illegible] للذكر والانثى [illegible] قلت هو مبهم صالح على الاطلاق للنوعين [illegible]

[illegible] من ذكر او انثى [illegible] حياة طيبة [illegible]

شيئا ولتسألن عما كنتم تعملون ولا تتخذوا أيمانكم دخلا بينكم فتزل قدم بعد ثبوتها وتذوقوا السوء بما صددتم عن سبيل الله ولكم عذاب عظيم ولا تشتروا بعهد الله ثمنا قليلا إنما عند الله هو خير لكم إن كنتم تعلمون ما عندكم ينفد وما عند الله باق ولنجزين الذين صبروا أجرهم بأحسن ما كانوا يعملون من عمل صالحا من ذكر أو أنثى وهو مؤمن فلنحيينه حياة طيبة ولنجزينهم أجرهم بأحسن ما كانوا يعملون فإذا قرأت القرآن فاستعذ بالله من الشيطان الرجيم إنه ليس له سلطان على الذين آمنوا وعلى ربهم يتوكلون إنما سلطانه على الذين يتولونه والذين هم به مشركون وإذا بدلنا آية مكان آية والله أعلم

[illegible] وعن [illegible] فإذا قرأت القرآن فاستعذ بالله [illegible] فإن قلت [illegible] وعن عبد الله بن مسعود [illegible] من الشيطان الرجيم [illegible]

[illegible] سلطان [illegible] انما سلطانه [illegible] والذين هم به مشركون [illegible]

[illegible] وإذا بدلنا آية مكان آية [illegible]

[illegible] والله اعلم بما ينزل [illegible] قالوا انما انت مفتر [illegible]

[illegible] فإن قلت [illegible]

قلت [illegible]

[illegible] نزله روح القدس [illegible]

[illegible] الروح المقدس [illegible]

[illegible] وقرئ بضم الدال وسكونها بالحق في موضع الحال [illegible] ليثبت الله

الذين آمنوا [illegible] وهدى وبشرى [illegible]

[illegible] أرادوا [illegible]

[illegible] وقيل سلمان الفارسي [illegible]

[illegible] لسان عربي مبين [illegible]

[illegible] فإن قلت [illegible] قلت [illegible]

بما ينزل قالوا إنما أنت مفتر بل أكثرهم لا يعلمون قل نزله روح القدس من ربك بالحق ليثبت الذين آمنوا وهدى وبشرى للمسلمين ولقد نعلم أنهم يقولون إنما يعلمه بشر لسان الذي يلحدون إليه أعجمي وهذا لسان عربي مبين إن الذين لا يؤمنون بآيات الله لا يهديهم الله ولهم عذاب أليم إنما يفتري الكذب الذين لا يؤمنون بآيات الله وأولئك هم الكاذبون من كفر بالله من بعد إيمانه إلا من أكره وقلبه مطمئن بالإيمان ولكن من شرح بالكفر صدرا فعليهم غضب من الله ولهم عذاب عظيم ذلك

[illegible] بآيات الله [illegible] إنما يفتري الكذب [illegible] وأولئك هم الكاذبون [illegible] من كفر بالله من بعد إيمانه [illegible] ولكن من شرح بالكفر صدرا [illegible] فعليهم غضب من الله [illegible]

[illegible] وروي [illegible]

[illegible]

[illegible] فإن قلت [illegible]

قلت [illegible]

وقيل [illegible]

[illegible] ذلك اشارة الى الوعيد [illegible]

الصحيحة وهو الدليل الموضح للحق المزيل للشبهة **والموعظة الحسنة** وهي التي لا يخفى عليهم أنك تناصحهم بها وتقصد ما ينفعهم فيها ويجوز أن يريد القرآن أي ادعهم بالكتاب الذي هو حكمة وموعظة حسنة **وجادلهم بالتي هي أحسن** بالطريقة التي هي أحسن طرق المجادلة من الرفق واللين من غير فظاظة ولا تعنيف **إن ربك هو أعلم** بهم فمن كان فيه خير كفاه الوعظ القليل والنصيحة اليسيرة ومن لا خير فيه عجزت عنه الحيل وكأنك تضرب منه في حديد بارد **وإن عاقبتم فعاقبوا بمثل ما عوقبتم به** [illegible]

[illegible]

ثم قال [illegible]

وَالْمَوْعِظَةِ الْحَسَنَةِ وَجَادِلْهُمْ بِالَّتِي هِيَ أَحْسَنُ إِنَّ رَبَّكَ هُوَ أَعْلَمُ بِمَنْ ضَلَّ عَنْ سَبِيلِهِ وَهُوَ أَعْلَمُ بِالْمُهْتَدِينَ • وَإِنْ عَاقَبْتُمْ فَعَاقِبُوا بِمِثْلِ مَا عُوقِبْتُمْ بِهِ وَلَئِنْ صَبَرْتُمْ لَهُوَ خَيْرٌ لِلصَّابِرِينَ • وَاصْبِرْ وَمَا صَبْرُكَ إِلَّا بِاللَّهِ وَلَا تَحْزَنْ عَلَيْهِمْ وَلَا تَكُ فِي ضَيْقٍ مِمَّا يَمْكُرُونَ • إِنَّ اللَّهَ مَعَ الَّذِينَ اتَّقَوْا وَالَّذِينَ هُمْ مُحْسِنُونَ •

سورة بني إسرائيل مكية وهي مائة وعشر آيات

بِسْمِ اللَّهِ الرَّحْمَنِ الرَّحِيمِ

سُبْحَانَ الَّذِي أَسْرَى بِعَبْدِهِ لَيْلًا مِنَ الْمَسْجِدِ الْحَرَامِ إِلَى الْمَسْجِدِ الْأَقْصَى الَّذِي بَارَكْنَا حَوْلَهُ لِنُرِيَهُ مِنْ آيَاتِنَا إِنَّهُ هُوَ السَّمِيعُ الْبَصِيرُ •

سورة بني إسرائيل

بسم الله الرحمن الرحيم

مكية وهي مائة وعشر آيات

[illegible]

فإن قلت [illegible] **قلت** [illegible]

[illegible]

[illegible]

وَآتَيْنَا مُوسَى الْكِتَابَ وَجَعَلْنَاهُ هُدًى لِبَنِي إِسْرَائِيلَ أَلَّا تَتَّخِذُوا مِنْ دُونِي وَكِيلًا • ذُرِّيَّةَ مَنْ حَمَلْنَا مَعَ نُوحٍ إِنَّهُ كَانَ عَبْدًا شَكُورًا • وَقَضَيْنَا إِلَى بَنِي إِسْرَائِيلَ فِي الْكِتَابِ لَتُفْسِدُنَّ فِي الْأَرْضِ مَرَّتَيْنِ وَلَتَعْلُنَّ عُلُوًّا كَبِيرًا • فَإِذَا جَاءَ وَعْدُ أُولَاهُمَا بَعَثْنَا عَلَيْكُمْ عِبَادًا لَنَا أُولِي بَأْسٍ شَدِيدٍ فَجَاسُوا خِلَالَ الدِّيَارِ وَكَانَ وَعْدًا مَفْعُولًا • ثُمَّ رَدَدْنَا لَكُمُ الْكَرَّةَ عَلَيْهِمْ وَأَمْدَدْنَاكُمْ بِأَمْوَالٍ وَبَنِينَ وَجَعَلْنَاكُمْ أَكْثَرَ نَفِيرًا • إِنْ أَحْسَنْتُمْ أَحْسَنْتُمْ لِأَنْفُسِكُمْ وَإِنْ

[illegible]

فإن قلت [illegible] **قلت** [illegible]

[illegible]

ليسوءوا وجوهكم وليدخلوا المسجد كما دخلوه أول مرة وليتبروا ما علوا تتبيرا • عسى ربكم أن يرحمكم وإن عدتم عدنا وجعلنا جهنم للكافرين حصيرا • إن هذا القرآن يهدي للتي هي أقوم ويبشر المؤمنين الذين يعملون الصالحات أن لهم أجرا كبيرا • وأن الذين لا يؤمنون بالآخرة أعتدنا لهم عذابا أليما • ويدع الإنسان بالشر دعاءه بالخير وكان الإنسان عجولا • وجعلنا الليل والنهار آيتين فمحونا آية الليل وجعلنا آية النهار مبصرة لتبتغوا فضلا من ربكم

[illegible]

[illegible]

ولتعلموا عدد السنين والحساب وكل شيء فصلناه تفصيلا • وكل إنسان ألزمناه طائره في عنقه ونخرج له يوم القيامة كتابا يلقاه منشورا • اقرأ كتابك كفى بنفسك اليوم عليك حسيبا • من اهتدى فإنما يهتدي لنفسه ومن ضل فإنما يضل عليها ولا تزر وازرة وزر أخرى وما كنا معذبين حتى نبعث رسولا • وإذا أردنا أن نهلك قرية أمرنا مترفيها ففسقوا فيها فحق عليها القول فدمرناها تدميرا • وكم أهلكنا من القرون من بعد نوح وكفى بربك بذنوب عباده خبيرا بصيرا • من كان يريد العاجلة

[illegible]

[illegible]

عجلنا له فيها ما نشاء لمن نريد ثم جعلنا له جهنم يصلاها مذموما مدحورا • ومن اراد الآخرة وسعى لها سعيها وهو مؤمن فاولئك كان سعيهم مشكورا • كلا نمد هؤلاء وهؤلاء من عطاء ربك وما كان عطاء ربك محظورا • انظر كيف فضلنا بعضهم على بعض وللآخرة اكبر درجات واكبر تفضيلا • لا تجعل مع الله الها آخر فتقعد مذموما مخذولا • وقضى ربك ان لا تعبدوا الا اياه وبالوالدين احسانا

[illegible]

[illegible]

اما يبلغن عندك الكبر احدهما او كلاهما فلا تقل لهما اف ولا تنهرهما وقل لهما قولا كريما • واخفض لهما جناح الذل من الرحمة وقل رب ارحمهما كما ربياني صغيرا • ربكم اعلم بما في نفوسكم ان تكونوا صالحين فانه كان للاوابين غفورا • وآت ذا القربى حقه والمسكين

[illegible]

[illegible]

وابن السبيل ولا تبذر تبذيرا • إن المبذرين كانوا إخوان الشياطين وكان الشيطان لربه كفورا • وإما تعرضن عنهم ابتغاء رحمة من ربك ترجوها فقل لهم قولا ميسورا • ولا تجعل يدك مغلولة إلى عنقك ولا تبسطها كل البسط فتقعد ملوما محسورا • إن ربك يبسط الرزق لمن يشاء ويقدر إنه كان بعباده خبيرا بصيرا • ولا تقتلوا أولادكم خشية إملاق نحن نرزقهم وإياكم إن قتلهم كان خطئا كبيرا

[illegible]

[illegible]

ولا تقربوا الزنى إنه كان فاحشة وساء سبيلا • ولا تقتلوا النفس التي حرم الله إلا بالحق ومن قتل مظلوما فقد جعلنا لوليه سلطانا فلا يسرف في القتل إنه كان منصورا • ولا تقربوا مال اليتيم إلا بالتي هي أحسن حتى يبلغ أشده وأوفوا بالعهد إن العهد كان مسئولا • وأوفوا الكيل إذا كلتم وزنوا بالقسطاس المستقيم ذلك خير وأحسن تأويلا • ولا تقف ما ليس لك به علم إن السمع والبصر والفؤاد كل أولئك كان عنه مسئولا • ولا تمش في الأرض مرحا إنك لن تخرق الأرض ولن تبلغ الجبال طولا • كل ذلك كان سيئه عند ربك مكروها

[illegible]

[illegible]

ذلك مما اوحى اليك ربك من الحكمة ولا تجعل مع الله الها آخر فتلقى في جهنم ملوما مدحورا • أفأصفاكم ربكم بالبنين واتخذ من الملائكة اناثا انكم لتقولون قولا عظيما • ولقد صرفنا في هذا القرآن ليذكروا وما يزيدهم الا نفورا • قل لو كان معه آلهة كما يقولون اذا لابتغوا الى ذي العرش سبيلا • سبحانه وتعالى عما يقولون علوا كبيرا • تسبح له السموات السبع والارض ومن فيهن وان من شيء الا يسبح بحمده ولكن لا تفقهون تسبيحهم انه كان حليما غفورا • واذا قرأت القرآن جعلنا بينك وبين الذين لا يؤمنون بالآخرة حجابا مستورا • وجعلنا على قلوبهم اكنة ان يفقهوه وفي آذانهم وقرا واذا ذكرت ربك في القرآن وحده ولوا على ادبارهم نفورا • نحن اعلم بما يستمعون به اذ يستمعون اليك واذ هم نجوى اذ يقول الظالمون ان تتبعون الا رجلا مسحورا • انظر كيف ضربوا لك الامثال فضلوا فلا يستطيعون

[illegible]

[illegible]

سبيلا • وقالوا ءاذا كنا عظاما ورفاتا ءانا لمبعوثون خلقا جديدا • قل كونوا حجارة او حديدا • او خلقا مما يكبر في صدوركم فسيقولون من يعيدنا قل الذي فطركم اول مرة فسينغضون اليك رؤسهم ويقولون متى هو قل عسى ان يكون قريبا • يوم يدعوكم فتستجيبون بحمده وتظنون ان لبثتم الا قليلا • وقل لعبادي يقولوا التي هي احسن ان الشيطان ينزغ بينهم ان الشيطان كان للانسان عدوا مبينا • ربكم اعلم بكم ان يشأ يرحمكم او ان يشأ يعذبكم وما ارسلناك عليهم وكيلا • وربك اعلم بمن في السموات والارض ولقد فضلنا بعض النبيين على بعض وآتينا داود زبورا • قل ادعوا الذين زعمتم من دونه فلا يملكون كشف الضر عنكم ولا تحويلا • اولئك الذين يدعون يبتغون الى ربهم الوسيلة ايهم اقرب ويرجون رحمته ويخافون عذابه ان عذاب ربك كان محذورا •

[illegible]

وإن من قرية إلا نحن مهلكوها قبل يوم القيامة أو معذبوها عذابا شديدا كان ذلك في الكتاب مسطورا • وما منعنا أن نرسل بالآيات إلا أن كذب بها الأولون وآتينا ثمود الناقة مبصرة فظلموا بها وما نرسل بالآيات إلا تخويفا • وإذ قلنا لك إن ربك أحاط بالناس وما جعلنا الرؤيا التي أريناك إلا فتنة للناس والشجرة الملعونة في القرآن ونخوفهم فما يزيدهم إلا طغيانا كبيرا • وإذ قلنا للملائكة اسجدوا لآدم فسجدوا إلا إبليس قال أأسجد لمن خلقت طينا • قال أرأيتك هذا الذي كرمت علي لئن أخرتن إلى يوم القيامة لأحتنكن

ذريته إلا قليلا • قال اذهب فمن تبعك منهم فإن جهنم جزاؤكم جزاء موفورا • واستفزز من استطعت منهم بصوتك وأجلب عليهم بخيلك ورجلك وشاركهم في الأموال والأولاد وعدهم وما يعدهم الشيطان إلا غرورا • إن عبادي ليس لك عليهم سلطان وكفى بربك وكيلا • ربكم الذي يزجي لكم الفلك في البحر لتبتغوا من فضله إنه كان بكم رحيما • وإذا مسكم الضر في البحر ضل من تدعون إلا إياه فلما نجاكم إلى البر أعرضتم وكان الإنسان كفورا

أفأمنتم أن يخسف بكم جانب البر أو يرسل عليكم حاصبا ثم لا تجدوا لكم وكيلا • أم أمنتم أن يعيدكم فيه تارة أخرى فيرسل عليكم قاصفا من الريح فيغرقكم بما كفرتم ثم لا تجدوا لكم علينا به تبيعا • ولقد كرمنا بني آدم وحملناهم في البر والبحر ورزقناهم من الطيبات وفضلناهم على كثير ممن خلقنا تفضيلا • يوم ندعو كل أناس بإمامهم فمن أوتي كتابه بيمينه فأولئك يقرءون كتابهم ولا يظلمون فتيلا •

ومن كان في هذه أعمى فهو في الآخرة أعمى وأضل سبيلا • وإن كادوا ليفتنونك عن الذي أوحينا إليك لتفتري علينا غيره وإذا لاتخذوك خليلا • ولولا أن ثبتناك لقد كدت تركن إليهم شيئا قليلا • إذا لأذقناك ضعف الحياة وضعف الممات ثم لا تجد لك علينا نصيرا • وإن كادوا ليستفزونك من الأرض ليخرجوك منها وإذا لا يلبثون خلافك إلا قليلا •

[illegible]

سنة من قد أرسلنا قبلك من رسلنا ولا تجد لسنتنا تحويلا ۞ أقم الصلاة لدلوك الشمس إلى غسق الليل وقرآن الفجر إن قرآن الفجر كان مشهودا ۞ ومن الليل فتهجد به نافلة لك عسى أن يبعثك ربك مقاما محمودا ۞ وقل رب أدخلني مدخل صدق وأخرجني مخرج صدق واجعل لي من لدنك سلطانا نصيرا ۞ وقل جاء الحق وزهق الباطل إن الباطل كان زهوقا ۞ وننزل من القرآن ما هو شفاء

[illegible]

[illegible]

ورحمة للمؤمنين ولا يزيد الظالمين إلا خسارا ۞ وإذا أنعمنا على الإنسان أعرض ونأى بجانبه وإذا مسه الشر كان يئوسا ۞ قل كل يعمل على شاكلته فربكم أعلم بمن هو أهدى سبيلا ۞ ويسألونك عن الروح قل الروح من أمر ربي وما أوتيتم من العلم إلا قليلا ۞ ولئن شئنا لنذهبن بالذي أوحينا إليك ثم لا تجد لك به علينا وكيلا ۞ إلا رحمة من ربك إن فضله كان عليك كبيرا ۞ قل لئن اجتمعت الإنس والجن على أن يأتوا بمثل هذا القرآن لا يأتون بمثله

[illegible]

لا يأتون بمثله ولا جزم لأن الشرط وقع ماضيا أي لو تظاهروا على أن يأتوا بمثل هذا القرآن في البلاغة وحسن نظمه وكمال معناه وفيهم العرب العاربة أرباب البيان لعجزوا عن الإتيان بمثله والمعجز هو الدال [illegible] قدرها مع اعترافهم بأنه معجز والكون المعجز حيث يكون القدرة [illegible] على خلق الأجسام والعيان [illegible] منه وأما المحال الذي لا مجال فيه للقدرة ولا مدخل [illegible] القديم [illegible] ولو قيل [illegible] الجان ووصف الله بالعجز [illegible] قادر [illegible] فقد روي أنها نزلت [illegible] ولقد صرفنا رددنا وكررنا للناس في هذا القرآن من كل مثل من كل معنى هو كالمثل في غرابته ووقعه فأبى أكثر الناس إلا كفورا إلا جحودا **فان قلت** كيف جاز فأبى أكثر الناس إلا كفورا ولم يجز ضربت إلا زيدا **قلت** لأن أبى متأول بالنفي كأنه قيل فلم يرضوا إلا كفورا **للمبين** إعجاز القرآن وانضمت إليه المعجزات الأخر والبينات ولزمتهم الحجة وغلبوا أخذوا يتعللون باقتراح الآيات فقالوا لن نؤمن لك حتى تفجر لنا من الأرض ينبوعا عينا غزيرة **وقرئ** تفجر بالتخفيف من الأرض أرض مكة ينبوعا [illegible] **وقرئ** كسفا بسكون السين جمع كسفة كسدرة وسدر [illegible] قبيلا كفيلا بما تدعيه [illegible] والملائكة قبيلا [illegible]

لا يأتون بمثله ولو كان بعضهم لبعض ظهيرا ۝ ولقد صرفنا للناس في هذا القرآن من كل مثل فأبى أكثر الناس إلا كفورا ۝ وقالوا لن نؤمن لك حتى تفجر لنا من الأرض ينبوعا ۝ أو تكون لك جنة من نخيل وعنب فتفجر الأنهار خلالها تفجيرا ۝ أو تسقط السماء كما زعمت علينا كسفا أو تأتي بالله والملائكة قبيلا ۝ أو يكون لك بيت من زخرف أو ترقى في السماء ولن نؤمن لرقيك حتى تنزل علينا كتابا نقرؤه قل سبحان ربي هل كنت إلا بشرا رسولا ۝ وما منع الناس أن يؤمنوا إذ جاءهم الهدى إلا أن قالوا أبعث الله بشرا رسولا ۝ قل لو كان في الأرض ملائكة يمشون مطمئنين لنزلنا عليهم من السماء ملكا رسولا ۝ قل كفى بالله شهيدا بيني وبينكم إنه كان بعباده خبيرا بصيرا ۝ ومن يهد الله فهو المهتد ومن يضلل فلن تجد لهم أولياء من دونه ونحشرهم يوم القيامة على وجوههم عميا وبكما وصما مأواهم جهنم كلما خبت زدناهم سعيرا

أو يكون لك بيت من زخرف من ذهب [illegible] أو ترقى في السماء في معارج السماء [illegible] ولن نؤمن لرقيك [illegible] حتى تنزل علينا كتابا نقرؤه [illegible] **عن** [illegible] **وقرئ** قال سبحان ربي [illegible] هل كنت إلا بشرا رسولا كسائر الرسل [illegible] وما منع الناس أن يؤمنوا إذ جاءهم الهدى إلا أن قالوا أبعث الله بشرا رسولا [illegible] قل لو كان في الأرض ملائكة يمشون [illegible] مطمئنين ساكنين في الأرض قارين لنزلنا عليهم من السماء ملكا رسولا يعلمهم الخير ويهديهم المراشد [illegible] **ثم قرر** [illegible]

فان قلت [illegible] **قلت** [illegible] قل كفى بالله شهيدا بيني وبينكم على أني قد بلغت ما أرسلت به إليكم وأنكم كذبتم وعاندتم إنه كان بعباده خبيرا بصيرا [illegible] ومن يهد الله فهو المهتد [illegible] ومن يضلل فلن تجد لهم أولياء [illegible] ونحشرهم يوم القيامة على وجوههم يسحبون عليها [illegible] **وقيل** لرسول الله صلى الله عليه وسلم كيف يمشون على وجوههم قال إن الذي أمشاهم على أقدامهم قادر على أن يمشيهم على وجوههم عميا وبكما وصما [illegible] لا يبصرون ولا ينطقون بالحق ولا يسمعونه [illegible]

أن تحترق [illegible] ذلك جزاؤهم بأنهم كفروا بآياتنا [illegible] جلودهم ولحومهم [illegible] **فان قلت** [illegible] **قلت** [illegible] أولم يروا أن الله الذي خلق السماوات والأرض قادر على أن يخلق مثلهم [illegible] وجعل لهم أجلا لا ريب فيه وهو الموت أو القيامة فأبى الظالمون إلا كفورا [illegible] قل لو أنتم تملكون [illegible] **وقيل** [illegible]

ذلك جزاؤهم بأنهم كفروا بآياتنا وقالوا أإذا كنا عظاما ورفاتا أإنا لمبعوثون خلقا جديدا ۝ أولم يروا أن الله الذي خلق السماوات والأرض قادر على أن يخلق مثلهم وجعل لهم أجلا لا ريب فيه فأبى الظالمون إلا كفورا ۝ قل لو أنتم تملكون خزائن رحمة ربي إذا لأمسكتم خشية الإنفاق وكان الإنسان قتورا ۝ ولقد آتينا موسى تسع آيات بينات فاسأل بني إسرائيل إذ جاءهم فقال له فرعون إني لأظنك يا موسى مسحورا ۝ قال لقد علمت ما أنزل هؤلاء إلا رب السماوات والأرض بصائر وإني لأظنك يا فرعون مثبورا ۝ فأراد أن يستفزهم من الأرض فأغرقناه ومن معه جميعا ۝ وقلنا من بعده لبني إسرائيل اسكنوا الأرض فإذا جاء وعد الآخرة جئنا بكم لفيفا

فان قلت [illegible] **قلت** [illegible] خزائن رحمة ربي [illegible] إذا لأمسكتم خشية الإنفاق [illegible] وكان الإنسان قتورا [illegible] **عن** [illegible] **وعن** [illegible] **وعن** [illegible] ولقد آتينا موسى تسع آيات بينات [illegible] فاسأل بني إسرائيل [illegible] **وقيل** [illegible] **فان قلت** [illegible] **قلت** [illegible] مسحورا [illegible] **وقرئ** [illegible] لقد علمت ما أنزل هؤلاء إلا رب السماوات والأرض [illegible] وإني لأظنك يا فرعون مثبورا [illegible] **وقرئ** [illegible] فأراد أن يستفزهم من الأرض [illegible] فأغرقناه ومن معه جميعا [illegible] وقلنا من بعده لبني إسرائيل اسكنوا الأرض [illegible] فإذا جاء وعد الآخرة جئنا بكم لفيفا [illegible]

سورة الكهف مكية وهي مائة واحدى عشرة اية

بسم الله الرحمن الرحيم الحمد لله الذي انزل

على عبده الكتاب ولم يجعل له عوجا قيم لينذر بأسا شديدا من لدنه ويبشر المؤمنين الذين يعملون الصالحات ان لهم اجرا حسنا ماكثين فيه ابدا وينذر الذين قالوا اتخذ الله ولدا ما لهم به من علم ولا لابائهم كبرت كلمة تخرج من افواههم ان يقولون الا كذبا فلعلك باخع نفسك على اثارهم ان لم يؤمنوا بهذا الحديث اسفا انا جعلنا ما على الارض زينة لها لنبلوهم ايهم احسن عملا وانا لجاعلون ما عليها صعيدا جرزا ام حسبت ان اصحاب الكهف والرقيم كانوا من ايتنا عجبا اذ اوى الفتية الى الكهف فقالوا ربنا اتنا من لدنك رحمة وهيئ لنا من امرنا رشدا فضربنا على اذانهم في الكهف سنين عددا ثم بعثناهم لنعلم اي الحزبين احصى لما لبثوا امدا نحن نقص عليك نبأهم بالحق انهم فتية امنوا بربهم وزدناهم هدى وربطنا على قلوبهم اذ قاموا فقالوا ربنا رب السموات والارض لن ندعو من دونه الها لقد قلنا اذا شططا هؤلاء قومنا اتخذوا من دونه الهة لولا يأتون عليهم بسلطان بين فمن اظلم ممن افترى على الله كذبا واذ اعتزلتموهم وما يعبدون الا الله فاووا الى الكهف ينشر لكم ربكم من رحمته ويهيئ لكم من امركم مرفقا وترى الشمس اذا طلعت تزاور عن كهفهم ذات اليمين واذا غربت تقرضهم ذات الشمال وهم في فجوة منه ذلك من ايات الله من يهد الله فهو المهتد ومن يضلل فلن تجد له وليا مرشدا وتحسبهم ايقاظا وهم رقود ونقلبهم ذات اليمين وذات الشمال وكلبهم باسط ذراعيه بالوصيد لو اطلعت عليهم لوليت منهم فرارا ولملئت منهم رعبا وكذلك بعثناهم ليتساءلوا بينهم قال قائل منهم كم لبثتم قالوا لبثنا يوما او بعض يوم قالوا ربكم اعلم بما لبثتم فابعثوا احدكم بورقكم هذه الى المدينة فلينظر ايها ازكى طعاما فليأتكم برزق منه وليتلطف ولا يشعرن بكم احدا انهم ان يظهروا عليكم يرجموكم او يعيدوكم في ملتهم ولن تفلحوا اذا ابدا وكذلك اعثرنا عليهم ليعلموا ان وعد الله حق وان الساعة لا ريب فيها اذ يتنازعون بينهم امرهم فقالوا ابنوا عليهم بنيانا ربهم اعلم بهم قال الذين غلبوا على امرهم لنتخذن عليهم مسجدا سيقولون ثلاثة رابعهم كلبهم ويقولون خمسة سادسهم كلبهم رجما بالغيب ويقولون سبعة وثامنهم كلبهم قل ربي اعلم بعدتهم ما يعلمهم الا قليل فلا تمار فيهم الا مراء ظاهرا ولا تستفت فيهم منهم احدا ولا تقولن لشيء اني فاعل ذلك غدا الا ان يشاء الله واذكر ربك اذا نسيت وقل عسى ان يهدين ربي لاقرب من هذا رشدا ولبثوا في كهفهم ثلاث مائة سنين وازدادوا تسعا قل الله اعلم بما لبثوا له غيب السموات والارض ابصر به واسمع ما لهم من دونه من ولي ولا يشرك في حكمه احدا واتل ما اوحي اليك من كتاب ربك لا مبدل لكلماته ولن تجد من دونه ملتحدا واصبر نفسك مع الذين يدعون ربهم بالغداة والعشي يريدون وجهه ولا تعد عيناك عنهم تريد زينة الحياة الدنيا ولا تطع من اغفلنا قلبه عن ذكرنا واتبع هواه وكان امره فرطا وقل الحق من ربكم فمن شاء فليؤمن ومن شاء فليكفر انا اعتدنا للظالمين نارا احاط بهم سرادقها وان يستغيثوا يغاثوا بماء كالمهل يشوي الوجوه بئس الشراب وساءت مرتفقا ان الذين امنوا وعملوا الصالحات انا لا نضيع اجر من احسن عملا اولئك لهم جنات عدن تجري من تحتهم الانهار يحلون فيها من اساور من ذهب ويلبسون ثيابا خضرا من سندس واستبرق متكئين فيها على الارائك نعم الثواب وحسنت مرتفقا واضرب لهم مثلا رجلين جعلنا لاحدهما جنتين من اعناب وحففناهما بنخل وجعلنا بينهما زرعا كلتا الجنتين اتت اكلها ولم تظلم منه شيئا وفجرنا خلالهما نهرا وكان له ثمر فقال لصاحبه وهو يحاوره انا اكثر منك مالا واعز نفرا ودخل جنته وهو ظالم لنفسه قال ما اظن ان تبيد هذه ابدا وما اظن الساعة قائمة ولئن رددت الى ربي لاجدن خيرا منها منقلبا قال له صاحبه وهو يحاوره اكفرت بالذي خلقك من تراب ثم من نطفة ثم سواك رجلا لكنا هو الله ربي ولا اشرك بربي احدا ولولا اذ دخلت جنتك قلت ما شاء الله لا قوة الا بالله ان ترن انا اقل منك مالا وولدا فعسى ربي ان يؤتين خيرا من جنتك ويرسل عليها حسبانا من السماء فتصبح صعيدا زلقا او يصبح ماؤها غورا فلن تستطيع له طلبا واحيط بثمره فاصبح يقلب كفيه على ما انفق فيها وهي خاوية على عروشها ويقول يا ليتني لم اشرك بربي احدا ولم تكن له فئة ينصرونه من دون الله وما كان منتصرا هنالك الولاية لله الحق هو خير ثوابا وخير عقبا واضرب لهم مثل الحياة الدنيا كماء انزلناه من السماء فاختلط به نبات الارض فاصبح هشيما تذروه الرياح وكان الله على كل شيء مقتدرا المال والبنون زينة الحياة الدنيا والباقيات الصالحات خير عند ربك ثوابا وخير املا ويوم نسير الجبال وترى الارض بارزة وحشرناهم فلم نغادر منهم احدا وعرضوا على ربك صفا لقد جئتمونا كما خلقناكم اول مرة بل زعمتم ان لن نجعل لكم موعدا ووضع الكتاب فترى المجرمين مشفقين مما فيه ويقولون يا ويلتنا مال هذا الكتاب لا يغادر صغيرة ولا كبيرة الا احصاها ووجدوا ما عملوا حاضرا ولا يظلم ربك احدا واذ قلنا للملائكة اسجدوا لادم فسجدوا الا ابليس كان من الجن ففسق عن امر ربه افتتخذونه وذريته اولياء من دوني وهم لكم عدو بئس للظالمين بدلا ما اشهدتهم خلق السموات والارض ولا خلق انفسهم وما كنت متخذ المضلين عضدا ويوم يقول نادوا شركائي الذين زعمتم فدعوهم فلم يستجيبوا لهم وجعلنا بينهم موبقا ورأى المجرمون النار فظنوا انهم مواقعوها ولم يجدوا عنها مصرفا ولقد صرفنا في هذا القرآن للناس من كل مثل وكان الانسان اكثر شيء جدلا وما منع الناس ان يؤمنوا اذ جاءهم الهدى ويستغفروا ربهم الا ان تأتيهم سنة الاولين او يأتيهم العذاب قبلا وما نرسل المرسلين الا مبشرين ومنذرين ويجادل الذين كفروا بالباطل ليدحضوا به الحق واتخذوا اياتي وما انذروا هزوا ومن اظلم ممن ذكر بايات ربه فاعرض عنها ونسي ما قدمت يداه انا جعلنا على قلوبهم اكنة ان يفقهوه وفي اذانهم وقرا وان تدعهم الى الهدى فلن يهتدوا اذا ابدا وربك الغفور ذو الرحمة لو يؤاخذهم بما كسبوا لعجل لهم العذاب بل لهم موعد لن يجدوا من دونه موئلا وتلك القرى اهلكناهم لما ظلموا وجعلنا لمهلكهم موعدا واذ قال موسى لفتاه لا ابرح حتى ابلغ مجمع البحرين او امضي حقبا فلما بلغا مجمعهما نسيا حوتهما فاتخذ سبيله في البحر سربا فلما جاوزا قال لفتاه اتنا غداءنا لقد لقينا من سفرنا هذا نصبا قال ارأيت اذ اوينا الى الصخرة فاني نسيت الحوت وما انسانيه الا الشيطان ان اذكره واتخذ سبيله في البحر عجبا قال ذلك ما كنا نبغ فارتدا على آثارهما قصصا فوجدا عبدا من عبادنا اتيناه رحمة من عندنا وعلمناه من لدنا علما قال له موسى هل اتبعك على ان تعلمن مما علمت رشدا قال انك لن تستطيع معي صبرا وكيف تصبر على ما لم تحط به خبرا قال ستجدني ان شاء الله صابرا ولا اعصي لك امرا قال فان اتبعتني فلا تسألني عن شيء حتى احدث لك منه ذكرا فانطلقا حتى اذا ركبا في السفينة خرقها قال اخرقتها لتغرق اهلها لقد جئت شيئا امرا قال الم اقل انك لن تستطيع معي صبرا قال لا تؤاخذني بما نسيت ولا ترهقني من امري عسرا فانطلقا حتى اذا لقيا غلاما فقتله قال اقتلت نفسا زكية بغير نفس لقد جئت شيئا نكرا قال الم اقل لك انك لن تستطيع معي صبرا قال ان سألتك عن شيء بعدها فلا تصاحبني قد بلغت من لدني عذرا فانطلقا حتى اذا اتيا اهل قرية استطعما اهلها فابوا ان يضيفوهما فوجدا فيها جدارا يريد ان ينقض فاقامه قال لو شئت لاتخذت عليه اجرا قال هذا فراق بيني وبينك سأنبئك بتأويل ما لم تستطع عليه صبرا اما السفينة فكانت لمساكين يعملون في البحر فاردت ان اعيبها وكان وراءهم ملك يأخذ كل سفينة غصبا واما الغلام فكان ابواه مؤمنين فخشينا ان يرهقهما طغيانا وكفرا فاردنا ان يبدلهما ربهما خيرا منه زكاة واقرب رحما واما الجدار فكان لغلامين يتيمين في المدينة وكان تحته كنز لهما وكان ابوهما صالحا فاراد ربك ان يبلغا اشدهما ويستخرجا كنزهما رحمة من ربك وما فعلته عن امري ذلك تأويل ما لم تسطع عليه صبرا ويسألونك عن ذي القرنين قل سأتلو عليكم منه ذكرا انا مكنا له في الارض وآتيناه من كل شيء سببا فاتبع سببا حتى اذا بلغ مغرب الشمس وجدها تغرب في عين حمئة ووجد عندها قوما قلنا يا ذا القرنين اما ان تعذب واما ان تتخذ فيهم حسنا قال اما من ظلم فسوف نعذبه ثم يرد الى ربه فيعذبه عذابا نكرا واما من امن وعمل صالحا فله جزاء الحسنى وسنقول له من امرنا يسرا ثم اتبع سببا حتى اذا بلغ مطلع الشمس وجدها تطلع على قوم لم نجعل لهم من دونها سترا كذلك وقد احطنا بما لديه خبرا ثم اتبع سببا حتى اذا بلغ بين السدين وجد من دونهما قوما لا يكادون يفقهون قولا قالوا يا ذا القرنين ان يأجوج ومأجوج مفسدون في الارض فهل نجعل لك خرجا على ان تجعل بيننا وبينهم سدا قال ما مكني فيه ربي خير فاعينوني بقوة اجعل بينكم وبينهم ردما اتوني زبر الحديد حتى اذا ساوى بين الصدفين قال انفخوا حتى اذا جعله نارا قال اتوني افرغ عليه قطرا فما اسطاعوا ان يظهروه وما استطاعوا له نقبا قال هذا رحمة من ربي فاذا جاء وعد ربي جعله دكاء وكان وعد ربي حقا وتركنا بعضهم يومئذ يموج في بعض ونفخ في الصور فجمعناهم جمعا وعرضنا جهنم يومئذ للكافرين الذين كانت اعينهم في غطاء عن ذكري وكانوا لا يستطيعون سمعا افحسب الذين كفروا ان يتخذوا عبادي من دوني اولياء انا اعتدنا جهنم للكافرين نزلا قل هل ننبئكم بالاخسرين اعمالا الذين ضل سعيهم في الحياة الدنيا وهم يحسبون انهم يحسنون صنعا اولئك الذين كفروا بآيات ربهم ولقائه فحبطت اعمالهم فلا نقيم لهم يوم القيامة وزنا ذلك جزاؤهم جهنم بما كفروا واتخذوا آياتي ورسلي هزوا ان الذين امنوا وعملوا الصالحات كانت لهم جنات الفردوس نزلا خالدين فيها لا يبغون عنها حولا قل لو كان البحر مدادا لكلمات ربي لنفد البحر قبل ان تنفد كلمات ربي ولو جئنا بمثله مددا قل انما انا بشر مثلكم يوحى الي انما الهكم اله واحد فمن كان يرجو لقاء ربه فليعمل عملا صالحا ولا يشرك بعبادة ربه احدا

سورة الكهف مكية وهي مائة واحدى عشرة اية

بسم الله الرحمن الرحيم الحمد لله الذي انزل على عبده الكتاب ولم يجعل له عوجا قيما لينذر بأسا شديدا من لدنه ويبشر المؤمنين الذين يعملون الصالحات ان لهم اجرا حسنا ماكثين فيه ابدا وينذر الذين قالوا اتخذ الله ولدا ما لهم به من علم ولا لابائهم كبرت كلمة تخرج من افواههم ان يقولون الا كذبا فلعلك باخع نفسك على اثارهم ان لم يؤمنوا بهذا الحديث اسفا انا جعلنا ما على الارض زينة لها لنبلوهم ايهم احسن عملا وانا لجاعلون ما عليها صعيدا جرزا ام حسبت ان اصحاب الكهف والرقيم كانوا من ايتنا عجبا اذ اوى الفتية الى الكهف فقالوا ربنا اتنا من لدنك رحمة وهيئ لنا من امرنا رشدا فضربنا على اذانهم في الكهف سنين عددا ثم بعثناهم لنعلم اي الحزبين احصى لما لبثوا امدا نحن نقص عليك نبأهم بالحق انهم فتية امنوا بربهم وزدناهم هدى وربطنا على قلوبهم اذ قاموا فقالوا ربنا رب السموات والارض لن ندعو من دونه الها لقد قلنا اذا شططا هؤلاء قومنا اتخذوا من دونه الهة لولا يأتون عليهم بسلطان بين فمن اظلم ممن افترى على الله كذبا واذ اعتزلتموهم وما يعبدون الا الله فاووا الى الكهف ينشر لكم ربكم من رحمته ويهيئ لكم من امركم مرفقا وترى الشمس اذا طلعت تزاور عن كهفهم ذات اليمين واذا غربت تقرضهم ذات الشمال وهم في فجوة منه ذلك من ايات الله من يهد الله فهو المهتد ومن يضلل فلن تجد له وليا مرشدا وتحسبهم ايقاظا وهم رقود ونقلبهم ذات اليمين وذات الشمال وكلبهم باسط ذراعيه بالوصيد لو اطلعت عليهم لوليت منهم فرارا ولملئت منهم رعبا وكذلك بعثناهم ليتساءلوا بينهم قال قائل منهم كم لبثتم قالوا لبثنا يوما او بعض يوم قالوا ربكم اعلم بما لبثتم فابعثوا احدكم بورقكم هذه الى المدينة فلينظر ايها ازكى طعاما فليأتكم برزق منه وليتلطف ولا يشعرن بكم احدا انهم ان يظهروا عليكم يرجموكم او يعيدوكم في ملتهم ولن تفلحوا اذا ابدا وكذلك اعثرنا عليهم ليعلموا ان وعد الله حق وان الساعة لا ريب فيها اذ يتنازعون بينهم امرهم فقالوا ابنوا عليهم بنيانا ربهم اعلم بهم قال الذين غلبوا على امرهم لنتخذن عليهم مسجدا سيقولون ثلاثة رابعهم كلبهم ويقولون خمسة سادسهم كلبهم رجما بالغيب ويقولون سبعة وثامنهم كلبهم قل ربي اعلم بعدتهم ما يعلمهم الا قليل فلا تمار فيهم الا مراء ظاهرا ولا تستفت فيهم منهم احدا ولا تقولن لشيء اني فاعل ذلك غدا الا ان يشاء الله واذكر ربك اذا نسيت وقل عسى ان يهدين ربي لاقرب من هذا رشدا ولبثوا في كهفهم ثلاث مائة سنين وازدادوا تسعا قل الله اعلم بما لبثوا له غيب السموات والارض ابصر به واسمع ما لهم من دونه من ولي ولا يشرك في حكمه احدا واتل ما اوحي اليك من كتاب ربك لا مبدل لكلماته ولن تجد من دونه ملتحدا واصبر نفسك مع الذين يدعون ربهم بالغداة والعشي يريدون وجهه ولا تعد عيناك عنهم تريد زينة الحياة الدنيا ولا تطع من اغفلنا قلبه عن ذكرنا واتبع هواه وكان امره فرطا وقل الحق من ربكم فمن شاء فليؤمن ومن شاء فليكفر انا اعتدنا للظالمين نارا احاط بهم سرادقها وان يستغيثوا يغاثوا بماء كالمهل يشوي الوجوه بئس الشراب وساءت مرتفقا ان الذين امنوا وعملوا الصالحات انا لا نضيع اجر من احسن عملا اولئك لهم جنات عدن تجري من تحتهم الانهار يحلون فيها من اساور من ذهب ويلبسون ثيابا خضرا من سندس واستبرق متكئين فيها على الارائك نعم الثواب وحسنت مرتفقا واضرب لهم مثلا رجلين جعلنا لاحدهما جنتين من اعناب وحففناهما بنخل وجعلنا بينهما زرعا كلتا الجنتين اتت اكلها ولم تظلم منه شيئا وفجرنا خلالهما نهرا وكان له ثمر فقال لصاحبه وهو يحاوره انا اكثر منك مالا واعز نفرا ودخل جنته وهو ظالم لنفسه قال ما اظن ان تبيد هذه ابدا وما اظن الساعة قائمة ولئن رددت الى ربي لاجدن خيرا منها منقلبا قال له صاحبه وهو يحاوره اكفرت بالذي خلقك من تراب ثم من نطفة ثم سواك رجلا لكنا هو الله ربي ولا اشرك بربي احدا ولولا اذ دخلت جنتك قلت ما شاء الله لا قوة الا بالله ان ترن انا اقل منك مالا وولدا فعسى ربي ان يؤتين خيرا من جنتك ويرسل عليها حسبانا من السماء فتصبح صعيدا زلقا او يصبح ماؤها غورا فلن تستطيع له طلبا واحيط بثمره فاصبح يقلب كفيه على ما انفق فيها وهي خاوية على عروشها ويقول يا ليتني لم اشرك بربي احدا ولم تكن له فئة ينصرونه من دون الله وما كان منتصرا هنالك الولاية لله الحق هو خير ثوابا وخير عقبا واضرب لهم مثل الحياة الدنيا كماء انزلناه من السماء فاختلط به نبات الارض فاصبح هشيما تذروه الرياح وكان الله على كل شيء مقتدرا المال والبنون زينة الحياة الدنيا والباقيات الصالحات خير عند ربك ثوابا وخير املا ويوم نسير الجبال وترى الارض بارزة وحشرناهم فلم نغادر منهم احدا وعرضوا على ربك صفا لقد جئتمونا كما خلقناكم اول مرة بل زعمتم ان لن نجعل لكم موعدا ووضع الكتاب فترى المجرمين مشفقين مما فيه ويقولون يا ويلتنا مال هذا الكتاب لا يغادر صغيرة ولا كبيرة الا احصاها ووجدوا ما عملوا حاضرا ولا يظلم ربك احدا واذ قلنا للملائكة اسجدوا لادم فسجدوا الا ابليس كان من الجن ففسق عن امر ربه افتتخذونه وذريته اولياء من دوني وهم لكم عدو بئس للظالمين بدلا ما اشهدتهم خلق السموات والارض ولا خلق انفسهم وما كنت متخذ المضلين عضدا ويوم يقول نادوا شركائي الذين زعمتم فدعوهم فلم يستجيبوا لهم وجعلنا بينهم موبقا ورأى المجرمون النار فظنوا انهم مواقعوها ولم يجدوا عنها مصرفا ولقد صرفنا في هذا القرآن للناس من كل مثل وكان الانسان اكثر شيء جدلا وما منع الناس ان يؤمنوا اذ جاءهم الهدى ويستغفروا ربهم الا ان تأتيهم سنة الاولين او يأتيهم العذاب قبلا وما نرسل المرسلين الا مبشرين ومنذرين ويجادل الذين كفروا بالباطل ليدحضوا به الحق واتخذوا اياتي وما انذروا هزوا ومن اظلم ممن ذكر بايات ربه فاعرض عنها ونسي ما قدمت يداه انا جعلنا على قلوبهم اكنة ان يفقهوه وفي اذانهم وقرا وان تدعهم الى الهدى فلن يهتدوا اذا ابدا وربك الغفور ذو الرحمة لو يؤاخذهم بما كسبوا لعجل لهم العذاب بل لهم موعد لن يجدوا من دونه موئلا وتلك القرى اهلكناهم لما ظلموا وجعلنا لمهلكهم موعدا واذ قال موسى لفتاه لا ابرح حتى ابلغ مجمع البحرين او امضي حقبا فلما بلغا مجمعهما نسيا حوتهما فاتخذ سبيله في البحر سربا فلما جاوزا قال لفتاه اتنا غداءنا لقد لقينا من سفرنا هذا نصبا قال ارأيت اذ اوينا الى الصخرة فاني نسيت الحوت وما انسانيه الا الشيطان ان اذكره واتخذ سبيله في البحر عجبا قال ذلك ما كنا نبغ فارتدا على آثارهما قصصا فوجدا عبدا من عبادنا اتيناه رحمة من عندنا وعلمناه من لدنا علما قال له موسى هل اتبعك على ان تعلمن مما علمت رشدا قال انك لن تستطيع معي صبرا وكيف تصبر على ما لم تحط به خبرا قال ستجدني ان شاء الله صابرا ولا اعصي لك امرا قال فان اتبعتني فلا تسألني عن شيء حتى احدث لك منه ذكرا فانطلقا حتى اذا ركبا في السفينة خرقها قال اخرقتها لتغرق اهلها لقد جئت شيئا امرا قال الم اقل انك لن تستطيع معي صبرا قال لا تؤاخذني بما نسيت ولا ترهقني من امري عسرا فانطلقا حتى اذا لقيا غلاما فقتله قال اقتلت نفسا زكية بغير نفس لقد جئت شيئا نكرا قال الم اقل لك انك لن تستطيع معي صبرا قال ان سألتك عن شيء بعدها فلا تصاحبني قد بلغت من لدني عذرا فانطلقا حتى اذا اتيا اهل قرية استطعما اهلها فابوا ان يضيفوهما فوجدا فيها جدارا يريد ان ينقض فاقامه قال لو شئت لاتخذت عليه اجرا قال هذا فراق بيني وبينك سأنبئك بتأويل ما لم تستطع عليه صبرا اما السفينة فكانت لمساكين يعملون في البحر فاردت ان اعيبها وكان وراءهم ملك يأخذ كل سفينة غصبا واما الغلام فكان ابواه مؤمنين فخشينا ان يرهقهما طغيانا وكفرا فاردنا ان يبدلهما ربهما خيرا منه زكاة واقرب رحما واما الجدار فكان لغلامين يتيمين في المدينة وكان تحته كنز لهما وكان ابوهما صالحا فاراد ربك ان يبلغا اشدهما ويستخرجا كنزهما رحمة من ربك وما فعلته عن امري ذلك تأويل ما لم تسطع عليه صبرا ويسألونك عن ذي القرنين قل سأتلو عليكم منه ذكرا انا مكنا له في الارض وآتيناه من كل شيء سببا فاتبع سببا حتى اذا بلغ مغرب الشمس وجدها تغرب في عين حمئة ووجد عندها قوما قلنا يا ذا القرنين اما ان تعذب واما ان تتخذ فيهم حسنا قال اما من ظلم فسوف نعذبه ثم يرد الى ربه فيعذبه عذابا نكرا واما من امن وعمل صالحا فله جزاء الحسنى وسنقول له من امرنا يسرا ثم اتبع سببا حتى اذا بلغ مطلع الشمس وجدها تطلع على قوم لم نجعل لهم من دونها سترا كذلك وقد احطنا بما لديه خبرا ثم اتبع سببا حتى اذا بلغ بين السدين وجد من دونهما قوما لا يكادون يفقهون قولا قالوا يا ذا القرنين ان يأجوج ومأجوج مفسدون في الارض فهل نجعل لك خرجا على ان تجعل بيننا وبينهم سدا قال ما مكني فيه ربي خير فاعينوني بقوة اجعل بينكم وبينهم ردما اتوني زبر الحديد حتى اذا ساوى بين الصدفين قال انفخوا حتى اذا جعله نارا قال اتوني افرغ عليه قطرا فما اسطاعوا ان يظهروه وما استطاعوا له نقبا قال هذا رحمة من ربي فاذا جاء وعد ربي جعله دكاء وكان وعد ربي حقا وتركنا بعضهم يومئذ يموج في بعض ونفخ في الصور فجمعناهم جمعا وعرضنا جهنم يومئذ للكافرين الذين كانت اعينهم في غطاء عن ذكري وكانوا لا يستطيعون سمعا افحسب الذين كفروا ان يتخذوا عبادي من دوني اولياء انا اعتدنا جهنم للكافرين نزلا قل هل ننبئكم بالاخسرين اعمالا الذين ضل سعيهم في الحياة الدنيا وهم يحسبون انهم يحسنون صنعا اولئك الذين كفروا بآيات ربهم ولقائه فحبطت اعمالهم فلا نقيم لهم يوم القيامة وزنا ذلك جزاؤهم جهنم بما كفروا واتخذوا آياتي ورسلي هزوا ان الذين امنوا وعملوا الصالحات كانت لهم جنات الفردوس نزلا خالدين فيها لا يبغون عنها حولا قل لو كان البحر مدادا لكلمات ربي لنفد البحر قبل ان تنفد كلمات ربي ولو جئنا بمثله مددا قل انما انا بشر مثلكم يوحى الي انما الهكم اله واحد فمن كان يرجو لقاء ربه فليعمل عملا صالحا ولا يشرك بعبادة ربه احدا

أم حسبت أن أصحاب الكهف والرقيم كانوا من
آياتنا عجبا • إذ أوى الفتية إلى الكهف فقالوا
ربنا آتنا من لدنك رحمة وهيئ لنا من أمرنا رشدا •
فضربنا على آذانهم في الكهف سنين عددا • ثم
بعثناهم لنعلم أي الحزبين أحصى لما لبثوا
أمدا • نحن نقص عليك نبأهم بالحق إنهم فتية
آمنوا بربهم وزدناهم هدى • وربطنا على
قلوبهم إذ قاموا فقالوا ربنا رب السماوات
والأرض لن ندعو من دونه إلها لقد قلنا
إذا شططا • هؤلاء قومنا اتخذوا من دونه
آلهة لولا يأتون عليهم بسلطان بين فمن
أظلم ممن افترى على الله كذبا • وإذ اعتزلتموهم
وما يعبدون إلا الله فأووا إلى الكهف ينشر
لكم ربكم من رحمته ويهيئ لكم من أمركم مرفقا •

وترى الشمس إذا طلعت تزاور عن كهفهم
ذات اليمين وإذا غربت تقرضهم ذات الشمال
وهم في فجوة منه ذلك من آيات الله من يهد
الله فهو المهتد ومن يضلل فلن تجد له وليا
مرشدا • وتحسبهم أيقاظا وهم رقود
ونقلبهم ذات اليمين وذات الشمال وكلبهم
باسط ذراعيه بالوصيد • لو اطلعت عليهم
لوليت منهم فرارا ولملئت منهم رعبا •
وكذلك بعثناهم ليتساءلوا بينهم قال قائل
منهم كم لبثتم قالوا لبثنا يوما أو بعض يوم
قالوا ربكم أعلم بما لبثتم فابعثوا أحدكم
بورقكم هذه إلى المدينة فلينظر أيها أزكى
طعاما فليأتكم برزق منه وليتلطف ولا يشعرن بكم أحدا •

يظهروا عليكم يرجموكم
او يعيدوكم في ملتهم ولن تفلحوا
اذا ابدا • وكذلك اعثرنا عليهم
ليعلموا ان وعد الله حق وان الساعة
لا ريب فيها اذ يتنازعون بينهم امرهم
فقالوا ابنوا عليهم بنيانا • ربهم اعلم
بهم قال الذين غلبوا على امرهم
لنتخذن عليهم مسجدا • سيقولون
ثلثة رابعهم كلبهم ويقولون
خمسة سادسهم كلبهم رجما بالغيب

ويقولون سبعة وثامنهم كلبهم
قل ربي اعلم بعدتهم ما يعلمهم الا
قليل • فلا تمار فيهم الا مراء ظاهرا
ولا تستفت فيهم منهم احدا • ولا
تقولن لشاىء اني فاعل ذلك غدا
الا ان يشاء الله واذكر
ربك اذا نسيت وقل عسى ان يهدين
ربي لاقرب من هذا رشدا •
ولبثوا في كهفهم ثلث مائة سنين

وليك خبرا ثانيا فان الاضمع اعتراض من ذلك ان يحمل انا لا نضيع واولئك خبرين معا او يجعل اولئك كلاما مستانفا بيانا للاجر المبهم **فان قلت** اذا جعلت انا لا نضيع خبرا فاين الضمير الراجع منه الى المبتدا **قلت** من احسن عملا والذين امنوا وعملوا الصالحات ينتظمها معنى واحد فقام من احسن مقام الضمير ...

[illegible]

[illegible]

[illegible]

وَلَوْلَا إِذْ دَخَلْتَ جَنَّتَكَ قُلْتَ مَا شَاءَ اللَّهُ لَا قُوَّةَ إِلَّا بِاللَّهِ إِنْ تَرَنِ أَنَا أَقَلَّ مِنْكَ مَالًا وَوَلَدًا • فَعَسَى رَبِّي أَنْ يُؤْتِيَنِ خَيْرًا مِنْ جَنَّتِكَ وَيُرْسِلَ عَلَيْهَا حُسْبَانًا مِنَ السَّمَاءِ فَتُصْبِحَ صَعِيدًا زَلَقًا • أَوْ يُصْبِحَ مَاؤُهَا غَوْرًا فَلَنْ تَسْتَطِيعَ لَهُ طَلَبًا • وَأُحِيطَ بِثَمَرِهِ فَأَصْبَحَ يُقَلِّبُ كَفَّيْهِ عَلَى مَا أَنْفَقَ فِيهَا وَهِيَ خَاوِيَةٌ عَلَى عُرُوشِهَا وَيَقُولُ يَا لَيْتَنِي لَمْ أُشْرِكْ بِرَبِّي أَحَدًا • وَلَمْ تَكُنْ لَهُ فِئَةٌ يَنْصُرُونَهُ مِنْ دُونِ اللَّهِ وَمَا كَانَ مُنْتَصِرًا • هُنَالِكَ الْوَلَايَةُ لِلَّهِ الْحَقِّ هُوَ خَيْرٌ ثَوَابًا وَخَيْرٌ عُقْبًا • وَاضْرِبْ لَهُمْ مَثَلَ الْحَيَاةِ الدُّنْيَا كَمَاءٍ أَنْزَلْنَاهُ مِنَ السَّمَاءِ فَاخْتَلَطَ بِهِ نَبَاتُ الْأَرْضِ فَأَصْبَحَ هَشِيمًا تَذْرُوهُ الرِّيَاحُ وَكَانَ اللَّهُ عَلَى كُلِّ شَيْءٍ مُقْتَدِرًا • الْمَالُ وَالْبَنُونَ زِينَةُ الْحَيَاةِ الدُّنْيَا وَالْبَاقِيَاتُ الصَّالِحَاتُ خَيْرٌ عِنْدَ رَبِّكَ ثَوَابًا وَخَيْرٌ أَمَلًا • وَيَوْمَ نُسَيِّرُ الْجِبَالَ وَتَرَى الْأَرْضَ بَارِزَةً

[illegible]

[illegible]

وَحَشَرْنَاهُمْ فَلَمْ نُغَادِرْ مِنْهُمْ أَحَدًا • وَعُرِضُوا عَلَى رَبِّكَ صَفًّا لَقَدْ جِئْتُمُونَا كَمَا خَلَقْنَاكُمْ أَوَّلَ مَرَّةٍ بَلْ زَعَمْتُمْ أَلَّنْ نَجْعَلَ لَكُمْ مَوْعِدًا • وَوُضِعَ الْكِتَابُ فَتَرَى الْمُجْرِمِينَ مُشْفِقِينَ مِمَّا فِيهِ وَيَقُولُونَ يَا وَيْلَتَنَا مَالِ هَذَا الْكِتَابِ لَا يُغَادِرُ صَغِيرَةً وَلَا كَبِيرَةً إِلَّا أَحْصَاهَا وَوَجَدُوا مَا عَمِلُوا حَاضِرًا وَلَا يَظْلِمُ رَبُّكَ أَحَدًا • وَإِذْ قُلْنَا لِلْمَلَائِكَةِ اسْجُدُوا لِآدَمَ فَسَجَدُوا إِلَّا إِبْلِيسَ كَانَ مِنَ الْجِنِّ فَفَسَقَ عَنْ أَمْرِ رَبِّهِ أَفَتَتَّخِذُونَهُ وَذُرِّيَّتَهُ أَوْلِيَاءَ مِنْ دُونِي وَهُمْ لَكُمْ عَدُوٌّ بِئْسَ لِلظَّالِمِينَ بَدَلًا • مَا أَشْهَدْتُهُمْ خَلْقَ السَّمَاوَاتِ وَالْأَرْضِ وَلَا خَلْقَ أَنْفُسِهِمْ وَمَا كُنْتُ مُتَّخِذَ الْمُضِلِّينَ عَضُدًا • وَيَوْمَ يَقُولُ

[illegible]

الحين والوبن الهلاك من وبق يبق ويوبق وبقا وبوقا اذا اهلك واوبقه غيره ويجوز ان يكون مصدرا كالموبد والموعد بمعنى حملنا بينهم واوبقه ناس اوبقه مجتمع هو بمعنى ان اهلاكهم واحد اما لشدته مشتركا اهلكوني وحدي او مجتمعين وقرئ ﴿وعن﴾ الحسن موبقا عذابا والمعنى عذابوا بقتل بعضهم بعضا او بالنار ﴿وقال﴾ الذين لا يتوقعون لقاءنا ﴿لولا﴾ هلا ﴿انزل علينا الملائكة﴾ رسلا يخبرونا بصدقك ﴿او نرى ربنا﴾ فيأمرنا بتصديقك وقيل لا يتوقعون البعث ﴿لقد استكبروا﴾ حيث اقترحوا على ربهم ما لا يقترح الا على من هو اعلى منه ﴿في انفسهم﴾ بأن حدثتهم بانهم اهل لذلك ﴿وعتوا﴾ وتجاوزوا الحد ﴿عتوا كبيرا﴾ بالغا اقصى غاياته ﴿يوم يرون الملائكة﴾ منصوب بمضمر تقديره يلقون الشر الكثير يوم يرون الملائكة او بمضمر تقديره اذكر يوم يرون الملائكة او بما دل عليه ﴿لا بشرى﴾ اي لا بشارة ﴿يومئذ للمجرمين﴾ بل هي ثابتة لغيرهم ﴿ويقولون﴾ اي الملائكة او المجرمون ﴿حجرا محجورا﴾ حرام محرم عليكم البشرى حرمها الله على الكافرين او فعل محجور من جنس فعل المستعاذ به كقولهم ذيل ماذيل وقرئ حجرا بالكسر كالعمر والعمر ﴿وقدمنا﴾ عمدنا ﴿الى ما عملوا من عمل﴾ من اعمال البر التي عملوها على زعم انها صالحة ﴿فجعلناه هباء منثورا﴾ كالغبار المنبث في الجو او الهباء الذي يرى في الكوة كالذرات ﴿اصحاب الجنة﴾ الذين يدخلونها ﴿يومئذ خير مستقرا﴾ من اصحاب النار ﴿واحسن مقيلا﴾ موضع قيلولة وهي نوم نصف النهار وانما خص بالذكر لان اشغال الدنيا تقع فيه ﴿ويوم تشقق السماء بالغمام﴾ منصوب بمضمر تقديره واذكر يوم تشقق السماء عن الغمام الابيض الرقيق كالضباب ﴿ونزل الملائكة﴾ فيأتون ما يأتي الملوك من التنزل والحشمة ﴿تنزيلا﴾ وقرئ ننزل ﴿الملك يومئذ الحق للرحمن﴾ اي الثابت الذي لا يزول ﴿وكان يوما على الكافرين عسيرا﴾ شديدا ﴿ويوم يعض الظالم على يديه﴾ ندما وتحسرا ﴿يقول يا ليتني اتخذت مع الرسول سبيلا﴾ طريقا بالايمان به واتباعه ﴿يا ويلتى﴾ يا هلاكا احضر فهذا اوانك ﴿ليتني لم اتخذ فلانا خليلا﴾ كان يصادقني ويواسيني ﴿لقد اضلني عن الذكر﴾ عن القرآن او عن الايمان به ﴿بعد اذ جاءني﴾ وصح ان جاءني ﴿وكان الشيطان للانسان خذولا﴾ يخذله عند مجيء الخطوب ويتبرأ منه ﴿وقال الرسول﴾ شاكيا ﴿يا رب ان قومي اتخذوا هذا القرآن مهجورا﴾ متروكا بالكلية او بالتدبر او بالعمل به او بالاستشفاء به ﴿وكذلك جعلنا لكل نبي عدوا من المجرمين﴾ اي كما جعلنا قومك لك جعلنا لكل نبي من قبلك عدوا من قومه فاصبر كما صبروا ﴿وكفى بربك هاديا﴾ الى الحق ﴿ونصيرا﴾ على الاعداء ﴿وقال الذين كفروا لولا نزل عليه القرآن جملة واحدة﴾ كما انزلت التوراة والانجيل والزبور على موسى وعيسى وداود عليهم السلام ﴿كذلك﴾ انزلناه مفرقا ﴿لنثبت به فؤادك﴾ لنقوي به قلبك على حفظه لان الكتاب الذي يأتي به الرسول يكون معجزة له من وجه آخر سوى كونه متلوا فاذا تكرر عليه تكرر الوحي ازداد يقينه وطمأنينة نفسه ﴿ورتلناه ترتيلا﴾ عطف على ما دل عليه كذلك اي فرقناه آية بعد آية او امرا بعد امر ونجمناه على مهل في ثلاث وعشرين سنة او على ترسل وتبين ﴿ولا يأتونك بمثل﴾ بسؤال عجيب يقدحون به في نبوتك ﴿الا جئناك بالحق﴾ الا اعطيناك الجواب الحق الذي لا محيد عنه ﴿واحسن تفسيرا﴾ وبيانا لما يأتون به من الباطل ﴿الذين يحشرون على وجوههم الى جهنم﴾ هم الذين قالوا ﴿لولا نزل عليه القرآن جملة واحدة﴾ ﴿اولئك شر مكانا﴾ في الآخرة ﴿واضل سبيلا﴾ عن طريق الجنة ﴿ولقد آتينا موسى الكتاب﴾ التوراة ﴿وجعلنا معه اخاه هارون وزيرا﴾ معينا ﴿فقلنا اذهبا الى القوم الذين كذبوا بآياتنا﴾ يعني القبط ﴿فدمرناهم تدميرا﴾ اهلكناهم اهلاكا عجيبا ﴿وقوم نوح لما كذبوا الرسل﴾ بتكذيبهم نوحا عليه السلام فانه كذب الكل لاتحادهم في التوحيد والدعوة ﴿اغرقناهم﴾ بالطوفان ﴿وجعلناهم للناس آية﴾ عبرة يعتبر بها من يأتي بعدهم ﴿واعتدنا للظالمين﴾ لكل من ظلم بالكفر والمعاصي ﴿عذابا اليما﴾ سوى ما حل بهم في الدنيا ﴿وعادا وثمود﴾ اي واذكر عادا وثمود ﴿وأصحاب الرس﴾ قوم كانوا يعبدون الاصنام وكان نبيهم حنظلة بن صفوان وقيل اسمه شمويل وقيل غير ذلك وقيل الرس بئر قعدوا على طويها بعد ما قتلوا نبيهم فانهارت بهم وبديارهم فهلكوا جميعا ﴿وقرونا بين ذلك﴾ الذي ذكرنا ﴿كثيرا﴾ ﴿وكلا﴾ من المذكورين ﴿ضربنا له الامثال﴾ بينا لهم القصص العجيبة والاحوال الغريبة ﴿وكلا تبرنا﴾ اهلكنا ﴿تتبيرا﴾ ﴿ولقد اتوا﴾ يعني كفار مكة ﴿على القرية التي امطرت مطر السوء﴾ يعني سدوم احدى قرى قوم لوط الخمس التي ائتفكت بهم ﴿افلم يكونوا يرونها﴾ في متاجرهم الى الشام ﴿بل كانوا لا يرجون نشورا﴾ لا يخافون البعث ﴿واذا رأوك ان يتخذونك الا هزوا﴾ ﴿اهذا الذي بعث الله رسولا﴾ ﴿ان كاد ليضلنا عن آلهتنا لولا ان صبرنا عليها﴾ ﴿وسوف يعلمون حين يرون العذاب﴾ ﴿من اضل سبيلا﴾ ﴿ارأيت من اتخذ الهه هواه﴾ ﴿ام تحسب ان اكثرهم يسمعون او يعقلون﴾ ﴿ان هم الا كالانعام﴾ ﴿بل هم اضل سبيلا﴾ ﴿الم تر الى ربك كيف مد الظل﴾ ﴿ولو شاء لجعله ساكنا﴾ ﴿ثم جعلنا الشمس عليه دليلا﴾ ﴿ثم قبضناه الينا قبضا يسيرا﴾ ﴿وهو الذي جعل لكم الليل لباسا والنوم سباتا﴾ ﴿وجعل النهار نشورا﴾ ﴿وهو الذي ارسل الرياح بشرا بين يدي رحمته﴾ ﴿وانزلنا من السماء ماء طهورا﴾ ﴿لنحيي به بلدة ميتا﴾ ﴿ونسقيه مما خلقنا انعاما واناسي كثيرا﴾ ﴿ولقد صرفناه بينهم ليذكروا﴾ ﴿فأبى اكثر الناس الا كفورا﴾ ﴿ولو شئنا لبعثنا في كل قرية نذيرا﴾ ﴿فلا تطع الكافرين وجاهدهم به جهادا كبيرا﴾ ﴿وهو الذي مرج البحرين﴾ ﴿هذا عذب فرات وهذا ملح اجاج﴾ ﴿وجعل بينهما برزخا وحجرا محجورا﴾ ﴿وهو الذي خلق من الماء بشرا﴾ ﴿فجعله نسبا وصهرا﴾ ﴿وكان ربك قديرا﴾ ﴿ويعبدون من دون الله ما لا ينفعهم﴾ ﴿وكان الكافر على ربه ظهيرا﴾ ﴿وما ارسلناك الا مبشرا ونذيرا﴾ ﴿قل ما اسألكم عليه من اجر﴾ ﴿الا من شاء ان يتخذ الى ربه سبيلا﴾ ﴿وتوكل على الحي الذي لا يموت﴾ ﴿وسبح بحمده﴾ ﴿وكفى به بذنوب عباده خبيرا﴾ ﴿الذي خلق السماوات والارض﴾ ﴿وما بينهما في ستة ايام﴾ ﴿ثم استوى على العرش﴾ ﴿الرحمن فاسأل به خبيرا﴾ ﴿واذا قيل لهم اسجدوا للرحمن﴾ ﴿قالوا وما الرحمن﴾ ﴿انسجد لما تأمرنا﴾ ﴿وزادهم نفورا﴾ ﴿تبارك الذي جعل في السماء بروجا﴾ ﴿وجعل فيها سراجا وقمرا منيرا﴾ ﴿وهو الذي جعل الليل والنهار خلفة﴾ ﴿لمن اراد ان يذكر او اراد شكورا﴾ ﴿وعباد الرحمن الذين يمشون على الارض هونا﴾ ﴿واذا خاطبهم الجاهلون قالوا سلاما﴾ ﴿والذين يبيتون لربهم سجدا وقياما﴾ ﴿والذين اذا انفقوا لم يسرفوا﴾ ﴿ولم يقتروا﴾ ﴿والذين لا يدعون مع الله الها آخر﴾ ﴿ولا يقتلون النفس التي حرم الله الا بالحق﴾ ﴿ولا يزنون﴾ ﴿ومن يفعل ذلك يلق اثاما﴾ ﴿يضاعف له العذاب يوم القيامة ويخلد فيه مهانا﴾ ﴿الا من تاب وآمن وعمل عملا صالحا﴾ ﴿فأولئك يبدل الله سيئاتهم حسنات﴾ ﴿وكان الله غفورا رحيما﴾ ﴿ومن تاب وعمل صالحا فانه يتوب الى الله متابا﴾ ﴿والذين لا يشهدون الزور﴾ ﴿واذا مروا باللغو مروا كراما﴾ ﴿والذين اذا ذكروا بآيات ربهم لم يخروا عليها صما وعميانا﴾ ﴿والذين يقولون ربنا هب لنا من ازواجنا وذرياتنا قرة اعين﴾ ﴿واجعلنا للمتقين اماما﴾ ﴿اولئك يجزون الغرفة بما صبروا﴾ ﴿ويلقون فيها تحية وسلاما﴾ ﴿خالدين فيها حسنت مستقرا ومقاما﴾ ﴿قل ما يعبأ بكم ربي لولا دعاؤكم﴾ ﴿فقد كذبتم فسوف يكون لزاما﴾

﴿وكم اهلكنا قبلهم من قرن﴾ ﴿هل تحس منهم من احد او تسمع لهم ركزا﴾ ﴿واذ قال موسى لفتاه لا ابرح حتى ابلغ مجمع البحرين او امضي حقبا﴾ ﴿فلما بلغا مجمع بينهما نسيا حوتهما فاتخذ سبيله في البحر سربا﴾ ﴿فلما جاوزا قال لفتاه آتنا غداءنا لقد لقينا من سفرنا هذا نصبا﴾ ﴿قال ارأيت اذ اوينا الى الصخرة فاني نسيت الحوت وما انسانيه الا الشيطان ان اذكره واتخذ سبيله في البحر عجبا﴾ ﴿قال ذلك ما كنا نبغ فارتدا على آثارهما قصصا﴾ ﴿فوجدا عبدا من عبادنا آتيناه رحمة من عندنا وعلمناه من لدنا علما﴾ ﴿قال له موسى هل اتبعك على ان تعلمني مما علمت رشدا﴾ ﴿قال انك لن تستطيع معي صبرا﴾ ﴿وكيف تصبر على ما لم تحط به خبرا﴾ ﴿قال ستجدني ان شاء الله صابرا ولا اعصي لك امرا﴾ ﴿قال فان اتبعتني فلا تسألني عن شيء حتى احدث لك منه ذكرا﴾ ﴿فانطلقا حتى اذا ركبا في السفينة خرقها قال اخرقتها لتغرق اهلها لقد جئت شيئا امرا﴾ ﴿قال الم اقل انك لن تستطيع معي صبرا﴾ ﴿قال لا تؤاخذني بما نسيت ولا ترهقني من امري عسرا﴾ ﴿فانطلقا حتى اذا لقيا غلاما فقتله قال اقتلت نفسا زكية بغير نفس لقد جئت شيئا نكرا﴾ ﴿قال الم اقل لك انك لن تستطيع معي صبرا﴾ ﴿قال ان سألتك عن شيء بعدها فلا تصاحبني قد بلغت من لدني عذرا﴾ ﴿فانطلقا حتى اذا اتيا اهل قرية استطعما اهلها فأبوا ان يضيفوهما فوجدا فيها جدارا يريد ان ينقض فأقامه قال لو شئت لاتخذت عليه اجرا﴾ ﴿قال هذا فراق بيني وبينك سأنبئك بتأويل ما لم تستطع عليه صبرا﴾ ﴿اما السفينة فكانت لمساكين يعملون في البحر فأردت ان اعيبها وكان وراءهم ملك يأخذ كل سفينة غصبا﴾ ﴿واما الغلام فكان ابواه مؤمنين فخشينا ان يرهقهما طغيانا وكفرا﴾ ﴿فأردنا ان يبدلهما ربهما خيرا منه زكاة واقرب رحما﴾ ﴿واما الجدار فكان لغلامين يتيمين في المدينة وكان تحته كنز لهما وكان ابوهما صالحا فأراد ربك ان يبلغا اشدهما ويستخرجا كنزهما رحمة من ربك وما فعلته عن امري ذلك تأويل ما لم تسطع عليه صبرا﴾ ﴿ويسألونك عن ذي القرنين قل سأتلو عليكم منه ذكرا﴾ ﴿انا مكنا له في الارض وآتيناه من كل شيء سببا﴾ ﴿فأتبع سببا﴾ ﴿حتى اذا بلغ مغرب الشمس وجدها تغرب في عين حمئة ووجد عندها قوما قلنا يا ذا القرنين اما ان تعذب واما ان تتخذ فيهم حسنا﴾ ﴿قال اما من ظلم فسوف نعذبه ثم يرد الى ربه فيعذبه عذابا نكرا﴾ ﴿واما من آمن وعمل صالحا فله جزاء الحسنى وسنقول له من امرنا يسرا﴾ ﴿ثم اتبع سببا﴾ ﴿حتى اذا بلغ مطلع الشمس وجدها تطلع على قوم لم نجعل لهم من دونها سترا﴾ ﴿كذلك وقد احطنا بما لديه خبرا﴾ ﴿ثم اتبع سببا﴾ ﴿حتى اذا بلغ بين السدين وجد من دونهما قوما لا يكادون يفقهون قولا﴾ ﴿قالوا يا ذا القرنين ان يأجوج ومأجوج مفسدون في الارض فهل نجعل لك خرجا على ان تجعل بيننا وبينهم سدا﴾ ﴿قال ما مكني فيه ربي خير فأعينوني بقوة اجعل بينكم وبينهم ردما﴾ ﴿آتوني زبر الحديد حتى اذا ساوى بين الصدفين قال انفخوا حتى اذا جعله نارا قال آتوني افرغ عليه قطرا﴾ ﴿فما اسطاعوا ان يظهروه وما استطاعوا له نقبا﴾ ﴿قال هذا رحمة من ربي فاذا جاء وعد ربي جعله دكاء وكان وعد ربي حقا﴾ ﴿وتركنا بعضهم يومئذ يموج في بعض ونفخ في الصور فجمعناهم جمعا﴾ ﴿وعرضنا جهنم يومئذ للكافرين عرضا﴾ ﴿الذين كانت اعينهم في غطاء عن ذكري وكانوا لا يستطيعون سمعا﴾ ﴿أفحسب الذين كفروا ان يتخذوا عبادي من دوني اولياء انا اعتدنا جهنم للكافرين نزلا﴾ ﴿قل هل ننبئكم بالاخسرين اعمالا﴾ ﴿الذين ضل سعيهم في الحياة الدنيا وهم يحسبون انهم يحسنون صنعا﴾ ﴿اولئك الذين كفروا بآيات ربهم ولقائه فحبطت اعمالهم فلا نقيم لهم يوم القيامة وزنا﴾ ﴿ذلك جزاؤهم جهنم بما كفروا واتخذوا آياتي ورسلي هزوا﴾ ﴿ان الذين آمنوا وعملوا الصالحات كانت لهم جنات الفردوس نزلا﴾ ﴿خالدين فيها لا يبغون عنها حولا﴾ ﴿قل لو كان البحر مدادا لكلمات ربي لنفد البحر قبل ان تنفد كلمات ربي ولو جئنا بمثله مددا﴾ ﴿قل انما انا بشر مثلكم يوحى الي انما الهكم اله واحد فمن كان يرجو لقاء ربه فليعمل عملا صالحا ولا يشرك بعبادة ربه احدا﴾

قال

معي صبرا ٭ وكيف تصبر على ما لم تحط به خبرا ٭ قال ستجدني إن شاء الله صابرا ولا أعصي لك أمرا ٭ قال فإن اتبعتني فلا تسألني عن شيء حتى أحدث لك منه ذكرا ٭ فانطلقا حتى إذا ركبا في السفينة خرقها قال أخرقتها لتغرق أهلها لقد جئت شيئا إمرا ٭ قال ألم أقل إنك لن تستطيع معي صبرا ٭ قال لا تؤاخذني بما نسيت ولا ترهقني من أمري عسرا ٭ فانطلقا حتى إذا لقيا غلاما فقتله قال أقتلت نفسا زكية بغير نفس لقد جئت شيئا نكرا ٭

قال ألم أقل لك إنك لن تستطيع معي صبرا ٭ قال إن سألتك عن شيء بعدها فلا تصاحبني قد بلغت من لدني عذرا ٭ فانطلقا حتى إذا أتيا أهل قرية استطعما أهلها فأبوا أن يضيفوهما فوجدا فيها جدارا

يريد أن ينقض فأقامه قال لو شئت لتخذت عليه أجرا ٭ قال هذا فراق بيني وبينك سأنبئك بتأويل ما لم تستطع عليه صبرا ٭ أما السفينة فكانت لمساكين يعملون في البحر فأردت أن أعيبها وكان وراءهم ملك يأخذ كل سفينة غصبا ٭ وأما الغلام فكان أبواه مؤمنين فخشينا أن يرهقهما طغيانا وكفرا ٭ فأردنا أن يبدلهما ربهما خيرا منه زكاة وأقرب رحما ٭ وأما الجدار فكان لغلامين يتيمين في المدينة وكان تحته كنز لهما وكان أبوهما صالحا

يا هذا كيف يصلون اليها لا الله الا الله محمد رسول الله **وقيل** نحن فيها على الظاهر لا علاج فرائد ما لك
وعن قتادة اجعل الكفر في هذا وحرم علينا وحرمت العتبة عليهم واحلت لنا اراد قوله والذين يكنزون الآية
وما ابي حماصالحا اهتداء واصلاح ابيهما وحفظ فيهما **وعن** الحسين بن محمد كان بين العالمين وبين الاب
الذي حفظ فيه سبعة آباء **وعن** الحسين بن علي رضي الله عنهما انه قال في معنى الخضر ع كلام جرى مجرى ما
يلهم حفظ الله العالمين قال نصلاح ابيهما قال فابي وجدك صوبته قال قد اذنا الله اكبر قوم خصوصون ومنه
منعول له او مصدر منصوب بما دل عليه رحمة اي رحمناه رحمة **وما** فعلته عن امري بل امتثلت فيه امر ربي
وانما فعلته بامر الله **وسالونك** عن ذي القرنين هو الاسكندر الذي ملك الدنيا **قيل** ملك ما بين المشرق
ذي القرنين **وسليمان** **وكافور** غرور **وتخت** دكة **وكان** بعد نمرود **واحلف** فيه فقيل كان عبدا صالحا ملكه
الله الارض واعطاه العلم والحكمة وليست النبوة وسخر له الغيوم والظلمة فاذا سرى يهتدي من امامه وحوله
الظلمة من ورائه **وقيل** **و** قيل ملك من الملائكة **وعن** عمر رضي الله عنه انه سمع رجلا يقول يا ذا
القرنين فقال اللهم غفرا امرتم ان تسموا باسماء الانبياء حتى تسموا باسماء الملائكة **وعن** ابي الطفيل
عنه سخر له السحاب وذلل له الاسباب وبسط له النور وسير عنه فقال احب الله فاحبه وسأله ان اكون ملكا
القرنين الملك لم يجز ان يقال لغير الملك وكان ابي وكان عبدا صالحا ضرب على قرنيه الايمن في طاعة الله فمات ثم
بعثه الله فضرب على قرنه الايسر فمات ثم بعثه الله فسمي ذا القرنين **وقيل**
فيكما سئل نعم نفسه **وقيل** ذا القرنين لانه
فتح بابين من السد **وعن** ابن عباس رضي الله
عنه سمي ذا القرنين لانه طاف قرني الدنيا يعني جانبيها
قيل اي طرفيها **وعن** وهب لانه ملك الروم
وفارس **وقيل** لانه كانت صفحتا رأسه من
نحاس **وقيل** كان على رأسه شبه القرنين
كما ترى الشجعان كانهم يتعممون
بجلود ليس لها قرون **وقيل** غير ذلك **والسائلون**
وقيل سألوه امتحانا ما اشباهه
من كل شيء اعرض سببا **فاتبع** سببا طريقا موصلا اليه
من علم او قدرة او آلة فاراد بلوغ
حتى بلغ **قيل** اراد المنزلة **وقيل** تبع
وقرئ فاتبع **قرئ** ثم اتبع سببا ثم
وعن علي رضي الله عنه انه سمع رجلا يقرؤها
فقال كذب ابن الزرقاء **وهي** في بئر حمأة قال ابن عباس رضي الله عنهما سمع كعبا يقول ان للشمس
ملكا يأخذ كل يوم بعين ماء ثم يقذف بها في جرم الشمس ثم يقذف بها في البحر فتغرب فيه **وقيل** في
معدن الزاج **وقيل** في ماء حار **وقيل** في ماء وطين **وقرئ** حامية من حمئت البئر اذا وجدت حمأة
وقرئ حمية **وقرئ** حمئة **وعن** ابن مسعود وطلحة وابن عمر وابن عمرو والحسين **وقرأ** ابو موسى حميه وكان ابي يقرأ في
مصحفه وقرأ معوذتين ثم قال ابن عباس حيثه وقال معبد لعبد الله بن عمرو كيف تجد هذا كما قال ابن الموصلين ثم وجه
الاكمل لاختيار كيف تجد الذي تقرأ عليه قال نجده في التوراة **وقرئ** في عين ذات حمأة **وقرئ** في ماء وطين
وكان ثم رجل كافر تتشاءم الناس به فلما غربت قال لهم لقد فتنني هذه الليلة عن ديني فلا تطلعوا عليه احد فطلعت عليهم
حمراء السواد ولا تتالق من الحمأة والحامئة فجائز ان يكون العين حامية في الوصف بحيث **كانوا كفرة** قد
تجاوزت الله عز وجل بان بعد بهم عن الاسلام واداهم الى اختيار الدعوة والجهاد على اسنانهم فما
امّا من دعوته فاني لما ابقاء على الظلم العظيم الذي هو الشرك فقد كان الاهم المعدّ في الدارين **وامّا من** آمن
فلما اقتضته الايمان **فله جزاء الحسنى** **وقيل** جزاء بين القتل والاسر وصلحا احسانا في مقابلة القتل فله
جزاء الحسنى فله ان تجازي المثوبة الحسنى او فله جزاء الفعلة الحسنى التي هي كلمة الشهادة **وقرئ** فله
الحسنى اي فله الفعلة الحسنى جزاء **وعن** قتادة كان يطبخ من الكرسنة في القدور وهي لعدة اكل الكفار **ومن** امرنا
اعطاه وكلمه من امرنا يسرا لا نامره بالصعب الشاق ولكن بالسهل المتيسر من الكوة والمرجل وغيرها تلك في تقدير ذا كثير
كثوله عز اسمه مسئولا **وقرئ** ييسرا بفتحتين **حتى اذا بلغ مطلع الشمس** وقرئ بلغ مطلعها بضمتين

مطلع الشمس كقوله مكانا تحرا الاسكندرية او نواحيها **يريد** كانت اشد مجرا واسهلت على اهلها **قيل** هي الزنج والتركة الاتية
كلب ارضهم لا يمسك الا بيته وبها اسراب فاذا اطلعت الشمس علوها فاذا ارتفع النهار خرجوا الى معايشهم **وعن** سعيد
خرجت حتى جاوزت السدين فسألت عن قوم لا يفقهون قولا ولا يكادون يعقلون **قيل** هم الزنج **وقيل** هم
الاجزر وهو صلعاء عرا لسانهم فهم كالبهائم يتكلمون بكل لغة **وقيل** هم التتر **وقيل** هم الحبشة **وقيل** هم
مغربي مع افطسة وهم يحوون بالذكان قيل ملعت الشمس على اناء اهم في فوق الماء كهيئة الريت فاذا خلوا سارب الهم فلما
ارتفع النهار رجعوا الى البحر فحملوا وطعاموا ومتاعهم الى الملك ويكبر حوله في الخمس فيخص لهم **وعن** ابن السكيت الليان و
مجاهد من لا يلبس الثياب من الشتاء في حر مطلع الشمس اكن من جميع هذا لا يعرض كذلك اعامرة ما العرب كذلك اي كما
وصفنا ه فعلنا الامر **وقد احطنا** بالذي من الجنود والآلات وكثرتهم **خبرا** مكمورا لذلك **وقيل** علمه مرة وبها
مثل الله الستار الذي جعلها كالمن الجبال والحصون والابنية او كاناس من كالحش والشاب من كالكسف **وعلى** طريق مطلع
الشمس مثل اذا كان على مذهبه **وقيل** تطلع على اهوالهم مثل ذلك السيل الذي تقريب عليهم بعض اهل كفرة مشايعهم وحكمهم مثل
حكيم في تعذيبه لمن يليهم من الكفرة واحتشاده لامن آخرين **سدا** السدين من الجبلين وهما جبلان سد ذو القرنين ما بينهما
قرئ بالضم **وقيل** ما كان من خلق الله فهو مضموم وما كان من عمل العباد فهو مفتوح كالسد والصدد الا ترى ان السد لم يفعل الا بعد
مفعول اوما فعل الله وخلقه والسد الفتح مصدر سد عنه اذا منعه **قال** ما مكنني فيه ربي من المال والملك خير مما تبذلون
يعني الاصاد وسد ما بين الجبلين **قرئ** ردما **آتوني** اعطوني **زبر** الحديد قطعه واحدتها زبرة **حتى اذا ساوى بين الصدفين** جانبي الجبل
حيث كان اضيق ما بينهما **قال انفخوا** في الحديد **حتى اذا جعله نارا قال آتوني افرغ عليه** نحاسا **قرئ** ائتوني افرغ عليه
قطرا ذائبا **فما اسطاعوا** ان يظهروه **وما استطاعوا** له نقبا **قال هذا رحمة** اشارة الى السد او الى التمكن من تسويته **فاذا جاء وعد ربي**
وقت خروجهم **جعله دكاء** مدكوكا مبسوطا مستويا بالارض **وكان وعد ربي حقا** الترك

وترك بعضهم بعضا يوم القيمة **وشارف** ان يأتي **جعله دكا** اي مدكوكا مبسوطا مستويا بالارض **وكان** السد **ارتفاع** فتدحرج فسمعه
ارتفاع فتدحرج فسمعه الجبل الادكا المبسوط البساط **وقرئ** دكاء بالمد اي ارضا مستوية **وكان وعد ربي حقا** الترك

[illegible]

وتركنا بعضهم يومئذ يموج في بعض ونفخ
في الصور فجمعناهم جمعا • وعرضنا جهنم
يومئذ للكافرين عرضا • الذين كانت أعينهم في غطاء
عن ذكري وكانوا لا يستطيعون سمعا • أفحسب
الذين كفروا أن يتخذوا عبادي من دوني أولياء
إنا أعتدنا جهنم للكافرين نزلا • قل هل ننبئكم بالأخسرين
أعمالا • الذين ضل سعيهم في الحياة الدنيا وهم
يحسبون أنهم يحسنون صنعا • أولئك الذين كفروا
بآيات ربهم ولقائه فحبطت أعمالهم فلا نقيم لهم
يوم القيامة وزنا • ذلك جزاؤهم جهنم بما كفروا واتخذوا آياتي
ورسلي هزوا • إن الذين آمنوا وعملوا الصالحات
كانت لهم جنات الفردوس نزلا • خالدين فيها لا يبغون
عنها حولا • قل لو كان البحر مدادا لكلمات ربي لنفد
البحر قبل أن تنفد كلمات ربي ولو جئنا بمثله مددا •
قل إنما أنا بشر مثلكم يوحى إلي أنما إلهكم إله واحد فمن كان يرجو
لقاء ربه فليعمل عملا صالحا ولا يشرك بعبادة ربه أحدا

[illegible]

بسم الله الرحمن الرحيم

كهيعص [illegible]

سورة مريم مكية وهي تسعون وثماني آيات

بسم الله الرحمن الرحيم

كهيعص • ذكر
رحمت ربك عبده زكريا • إذ
نادى ربه نداء خفيا • قال رب إني وهن
العظم مني واشتعل الرأس شيبا ولم أكن
بدعائك رب شقيا • وإني خفت الموالي من
ورائي وكانت امرأتي عاقرا فهب لي
من لدنك وليا • يرثني ويرث من
آل يعقوب واجعله رب رضيا •
يا زكريا إنا نبشرك بغلام اسمه
يحيى لم نجعل له من قبل سميا •

[illegible]

[illegible] عن [illegible] فان قلت [illegible] قلت [illegible] اي [illegible] وقرا [illegible] وقيل [illegible]

قال رب انى يكون لي غلام وكانت امرأتي عاقرا وقد بلغت من الكبر عتيا • قال كذلك قال ربك هو علي هين وقد خلقتك من قبل ولم تك شيئا • قال رب اجعل لي آية قال آيتك ألا تكلم الناس ثلاث ليال سويا • فخرج على قومه من المحراب فأوحى إليهم أن سبحوا بكرة وعشيا • يا يحيى خذ الكتاب بقوة وآتيناه الحكم صبيا • وحنانا من لدنا وزكاة وكان تقيا • وبرا بوالديه ولم يكن جبارا عصيا • وسلام عليه يوم ولد ويوم يموت ويوم يبعث حيا • واذكر في الكتاب مريم إذ انتبذت من أهلها مكانا شرقيا • فاتخذت من دونهم حجابا

[illegible] وقرا [illegible] ذلك ذكر [illegible] عن [illegible] وقيل [illegible] وعن [illegible] وقيل [illegible] قال [illegible] وقيل [illegible] على [illegible] وقيل [illegible] وقيل [illegible]

[illegible] وقرا [illegible] قال انما انا رسول ربك لاهب لك غلاما زكيا [illegible]

فأرسلنا إليها روحنا فتمثل لها بشرا سويا • قالت إني أعوذ بالرحمن منك إن كنت تقيا • قال إنما أنا رسول ربك لأهب لك غلاما زكيا • قالت أنى يكون لي غلام ولم يمسسني بشر ولم أك بغيا • قال كذلك قال ربك هو علي هين ولنجعله آية للناس ورحمة منا وكان أمرا مقضيا • فحملته فانتبذت به مكانا قصيا • فأجاءها المخاض إلى جذع النخلة قالت يا ليتني مت قبل هذا وكنت نسيا منسيا • فناداها من تحتها ألا تحزني قد جعل ربك تحتك سريا • وهزي إليك بجذع النخلة

[illegible] عن [illegible] وعن [illegible] وقيل [illegible] وقيل [illegible] وعن [illegible] فرابن كثير [illegible] طلبت [illegible] كان لله تعالى [illegible] قرى [illegible] النبي [illegible] وعن [illegible]

وقت من احتضاره اياها بقوله الاجلال والاكرام لاذ مقام حقيق قال ما منعك عليه الاعظام ان تعرف
اعتباطك بامر عظيم وفضل يأتي مستحق به المديح ويستوجبها لتعظيم مرء عند الناس به عجاب به وتعد سببه
او يحو فعلك الناس ان يعصوا الله بسببها **وقرن** ابن وثاب والاعمش وحمزة نشيا بالفتح مال الفراء هما لغتان
كالوتر والوتر والجسر والجسر وتحوه ان يكون مسمى بالمصدر كالهدى **وقرا** بحذين كعب المرعشي نشيا بالهمز
وهو الحليب المخلوط بالماء نسبا وه اهله لعلة وبراءة **وقرا** الاخفش وثيتا بالكسر هما لاتباع كما المحمر والمحجر
من تحتها هو حمزة على السلام **قيل** كان بعد الولد كما قاله **وقيل** من عيسى وهو قوله عاصم وابن عمر **وقيل**
اسفل من كانها لقول حزين من تحتها الا تحزني **وقيل** اسفل منها تحت الاكمة فصاح بها لا تحزني **وذكرا** عالما
والكتاب وحفظ من يحملها وهو نبأ وحجة **وعن** قتادة الصغير تحتها الخيط **وفرادى** وحلته حاضلها
من تحتها **سيقال النبي** صلى الله عليه وسلم اعلم الهدى والدين كما قاله **وقيل** هو عمر **وقيل** هو علي
معاوية فالامة **وقيل** هو عمر لسره والده بجنكي **وعن** الحسن كان والله عبدا بها **فان قلت** كان حرثها لقد
الطعام والشرائع حرثي بالسرى والرطب **قلت** لم يمنع النسبة بما من حيث انها طعام وشراب ولكن رجحت لها
معجزات نزلان الناس انها من اهل العصمة والبعد من الريبة وان مثلها ما فرقوها به عمل وان لها امورا لا تعهد خا
من العادات حاربت بها الفوا والعادات وحق يعدس لهم آيات وكرامات غير ذلك من شانها **فناديها** قطع به تم
قالت فناقطا يا دعا عالم السامع وطرح الفاء الباقية **وتساقط** وتسقط وتسقط وتسقط الشاء
مفعول صاحب الفراق **وعن** ابن الثالثة عجم صلة تاكيد
او ظرف معنى امعلى التهزيم كقولك
القتاه هاهنا من ذلك الوقت
التمر **وملء** للنساء خبر من
وتراه احر كلاهما ان تكن ثيبا
جيئا لكم الجميع للاتباع او جمعنا
احدهما الاكل والشرب والثانية
معنى قوله كلوا واشربوا **وقري** عينا
منك ما اخر ذلك واحتك **وذري**
الرومي عن ابي عمرو وهذا من لغة
وذاكل الثلاثي من الهمز وحرفه
مجعن عبد الله محمد **على** عن ابن
كانوا لا يكلمون في صيامهم
وسلم صوم الصمت كان امته اقربهم الله بان ينذر ما الصوم ليلا يشرع مع البشر المؤمنين لغة كلام الصمت
احدهما انه قصد علة السلام بكليهما الكلام ما يرى به ساحتها والثانية كراهيا مجاراة السفهاء ومنا قلبهم وجهه
ان السكوت عن السفيه ولجيء وصواه الثاني سيقيه لا يعد شانها **قيل** اخبرتهم بانها نذرت الصوم لا الشارع
وقيل سوغ لها النطق **وذا** الفرق الذي هو من فرا الجلد حروفه كان احاها ما بينها من المكارم ما ترابل
وتلا في حوسوي صلوات الله عليها **واما** اهل الرجعة الذي **اما** عنوا حروف البيق وكانت من اعقا بدء طويل الموت
وبينها وبين الفسحة وآلة **وعن** السدي كانت من اولاده وانما قيل لخت هرون كما يقال يا اخا هرون اباه
ما لعد اسم **وقيل** جد صالح او طالح مشتوم اي كنت عند ما مثلة في الصلاح او خنوهما ام لم ترد اخو
السبب **وعن** ابن هرون الصالح شيخ جنازة ارجعوا الفاكهم مسي هرون بركاته وباسمه فقالوا كنا نشيعك
هذا **وقرا** عمر وابن لجا النبي ما كان ابوك امرا سوء **وقيل** اختهم لوسف التجار مريم وابنها الى غار مسلوف ابنه اربعة
يوما حتى سمعت من نفاسها بحاذت تحمله فكلمها عيسى في الصغر في مهدها لله اشتري فاني عبد الله وسميه فلما بلغت
به خلوفهم وهم اهديت صالحي تاكوا وقالوا لك **وقيل** هو مريم حتى كلم عيسى من كوها فاشارت اليه اي
هو الذي يجيئكم اذا ما طلقتي **وقيل** كان المستطق لعيسى وكرا عليه السلام **وهي** السدي لما اشارت اليه
قضيا وقالوا سخرتها اشار علينا من نذرناها **وذوي** انه كما سرضع فلما سمع ذلك ترك الرضاع واقبل عليهم

اصل صلوات الله عليه

واكا على بساط واشارت وسايته **وقيل** سنة ملك لم يتكلم حتى بلغ مبلغا يكلم فيه الصبيان كان لا مقاع الحلة
وذما ما يأتي متهم بعيله لعيسه وعبيده وهو هنا لعيسه خاصة والمراد عليه معنى الكلام والله مسوى العجب و وجاهر
ان يكون كلاما حالا ماضية اذ كيف قيل عيسى اذ كلم الناس صبيا في المهد سلف من الزمان حتى كلامه **اوالوعيد**
اتاني الكتاب وحكمني نويا اعطاه الله اولا بانه عبد الله رد القول النصارى والكتاب هو الانجيل **واجعلوه** بنوته
قيل احداثه وهو ملوكة اكمال الله عقله واستنباءه طفلا مظهرا في ظاهر الارض وقيل معناه انه ذلك سيتم في قضايا وعمل
الا لان لا محالة كان قد وجد **مباركا** اينما كنت **عن رسول** الله صلى الله عليه وسلم نفاعا حيث كنت **وقيل** نماء للخير
قرب وربي ان اعبد بفيك جعل ذا من القرطبي او نصبه بمعمل معنى وصاني وهو كقولهم اوصى بالصلوة و
كلفنيها واجدا **والسلام** على قراءة حمزة بكسر اللام لتعرفها الذكر كقولك لتعرف جاءني رجل كذا وانا لتعي
وذلك الوجه لا يحيى في المواضع الثلاثة موجه الا ان والصحيح ان يكون هذا التعريف بعرضا بالعنة عما سيوجه
سلمها السلم واعدا بما من الهوى وتحقيقه ان الاسم المحض فاذا قال وجنس السلام على خاصة دون عرضيان ضده و
وغيره قوله تعالى والسلام على من اتبع الهدى يعني ان الهدى اذا قال وجنس السلام على خاصة دون عرضيان ضده و علكم
وغيره قوله تعالى والسلام على من اتبع الهدى يعني ان الهدى اذا قال وجنس السلام على خاصة دون عرضيان ضده و علكم
فمعنى هذا ان المعرض عن الهدى ليس من اتبع الهدى يعني ان الهدى اذا قال وجنس السلام على خاصة دون عرضيان ضده و علكم
قول الحق وهو القائل وكل ذلك الا الانعام قوله الحق والقول والقال والقول الحق معنى واحد كما ان الحمل والحمل
وانتفاء ما لا حجر بعد حجر **وعن** ابن عباس رضي الله عنهما ان فرعون لما ادركه الغرق قال آمنت انه لا اله الا الذي آمنت به بنو اسرائيل وانا من المسلمين فقال جبريل يا محمد فلو رأيتني وانا آخذ من حال البحر فادسه في فيه مخافة ان تدركه الرحمة
ان اريد قول الثابت ان الصدقة تطفئ غضب الرب وتدفع ميتة السوء وقال ابن عباس رضي الله عنهما
قال لعيسى كلمه الله وعقلها الحق وهي قوله كن فيكون من غير واسطة اب سمعه
بالسماء والشجر بالمدى ويحيا اذا
احياه الله تعالى ويكون معنى
الزهرة غرة اي امر حقيقا
امرك الذي انت تباشر ويتلاحق
النصارى ان الله وما الذي فعله
عيسى على الحقيقة **وعن** ابي
هريرة ما كان احد من
الناس يحمد من الخير ما يحمد
ابناء الرجل ما خلا عيسى وما من مولود يولد
من سنة الجبوان الى الذي قبلها
يبعثها كهيئة لا محالة من عيسى عليه السلام
فيرها هذا ما حدث الحسن **قرا المدنيون** وابو عمرو بفتح الكاف ومعناه لذكرة وهو ذكر كما قالوا ذكرة للمذكار
به قال ابن عباس رضي الله عنهما لاحدث ولا احسان وابن عيد الكبر على الانتباه **وقيل** ذكرة لذكر الله
ذلك ما يحدث مع الله لعدل والاحسان وابن عيد الكبر على الانتباه **وقيل** ذكرة لذكر الله
وقيل الحسن الذين حرموا هذا الانبياء الماضي عليهم فقتلوهم واحتلوا **من** بينهم من الناس
من مشهد يوم عظيم وابن عمر يوم القيامة **يشهد** الحساب والحق وجزاء الله او مكان المشهود فيه وهو الموقف ابن وقت
السهود او من شهادة ذلك اليوم عليهم وان تشهد عليهم الملكة والانبياء والمستهم وايديهم وارجلهم بما كانوا
سوء الاعمال او من مكان الشهادة او ومنه **وقيل** هو ما قاله عيسى وابيه عليهما السلام
الله تعالى انتجبي واما المراد بالحاضر هم واصدارهم فقيل جديرتا بتعجبي بها كما قال صاحبا عاد الدنيا **وقيل**
معناه الشهد وباسيء يعون وسيصرون ما يسخرهم ويصدرهم قويتهم او قع الظاهر هنا الطالمين موقع الضمير و
قد استعار بالكاف اعظم من طلبهم حيث اعملوا الاستهام والنظر حين عوتوا عليهم وتبعهم في المراد بالعذاب الشهود
اعمالهم النظر والاستهام **فتجي** لهم فرع من الحساب وقضاء امر الموقف الى الجنة والنار **وعن النبي** صلى الله
عليه وسلم انه شاهد معاذ الجين مع الكبطي والقرنان وتفرقا واذا بكل من الحشر او منصوب الحشر **وعقله** منتفي
بقوله فصالا من **عن** الحسن والذين هم اعتبرهم متعلق

يحتمل اي يفهم وعرّف وبالتهم وانما يعني احياءهم ويعني الارض ويذهب بها صديقا نبيا الصديق مبالغة في الصادق والصفة الخصوصية والتخصيص والمراد فرط صدقه وكمال ما صدق من خوض الله وآياته وكتبه ورسله وكذا الرحمان والعلة في هذا التصديق للكتب والرسل اي كان صديقا مع الانبياء وكيفهم وكان نبيا في نفسه كقوله تعالى يذكر في الكتاب ادريس انه كان صديقا نبيا وكان يليق به ان يكون كذلك وهو في الجملة ونفت اعتراضا على الصديق لمسه وبدله اعني ارهم وإذ قال ابراهيم ارجوني الرجل الخالي يتحوّل ان يتعلق إذ بكان او بصدّيقا نبيا اي كان جامعا لخصائص الصديقين والانبياء حين خاطب اباه بتلك المخاطبات والمراد بذكر الرسول اباه وقصته في الكتاب ان سلوك ذلك معها الثناء وسلامه اياهم كقوله وتركنا عليهم في الآخرين سلام على ابراهيم وآله هو عزوعلا لهود ذكره وصوره في تنزيله يا ابت الثناء في يا بت عوض من ياء الاضافة وكذا يا امتي في الملائم بها العوض والمعوض عنه وقرئا بها لكون الالف كذلك في اباه وتشبيه مشبوه ذلك بالشيء وعوض الشيء منه ان لو ابى السامع لم يعطه ما يعطاه من سحر اباه وتعظيمه ما كان متوقعا منه من الحفظ بالاعظم والامر بكلام الشيخ الذي هو عمر امر العقل وما يسلم عن قضيته التمييز ومن الغباوة التي لم يسمع بعدها كبيرة مرتب الملائم بعده احسن اشارة وساقر ابرسوساق مع استعمال المجاملة والتلطف والرفق واللين والادب الجميل والخلق الجميل مستتبعا ذلك مصحبه وزينه جاريا على عادة الله تعالى في مخاطبة انبيائه ورسله عليهم السلام ان يخاطبهم بالابرار فان كلامي سبقت مراحمه الابرار فان كلامي سبقت لاسكنه حظيرة القدس واوتيه ولا العلة في حطاء طلب مزيته هذا العهود لو كان جانبا من اجرامها ناقصا ذاتا الا اذ بعض الخلق ووصفه بالرضوية والمحبة عليه اشد الخلق واعلاهم منزلة لملك عبوديته والملكة والمدين اربابا وذلك ان العباد في جهالهم العظيم وهو الضال الرديء الجهل المبسوط العهود في جميع الاحوال لما وجهت الخضوع لغيره لم يكن الا ظلما وعيبا وعيبا البتة لما فيه من الظلم فاطلبك وتعوّذ فلا يتبع باعاذ وذكرك خضوعك وخشوعك لم يقتضيا ورفعا وتسبح ان حامد كلمها به سلطانا في نفسه اباه بالجهل الخطر ولا نفسه بالعلم الفاني وتكذبه قائلا ان موجبها ان تعلم ان موجبها ان تعلم الدلالة على الطريق السوي فلا تسلكه فتضل وحب اني واياك ان سبيل وعبدي معرفة الهداية ودلك فاسعى الجنك من اضل فيه بتنبيهه وتنبيهه عما كان عليه من سوء طريق الرجم ثم ثلث بتثبيطه عن طريق الرجم حتى يعتزله من عبدك وهو عدوك الذي كاد لربك ما كاد لك وخزى وكال وعدو ابيك ادم وابيها حتى كلهم هو الذي ورطك في هذه الضلالة واخرجها ورثتها لك فانت ان حققت النظر كاد الشيطان الا ان ابراهيم عليه السلام لا معاند الاخلاق ولا اوفاها في الرياسة لم يذكر من جنايته الشيطان الا الوسوسة منها وبما لعنه من حصاله وباسكاره مع ملكه الشيطان لكن معاند الله لادم وذريته فعظم ما ارتكب من ذلك عنده فكره وطرق عليها وهنيه من حسن الرأي بحسن ما يرجع الى العاقبة لا لحسنه في نفسه وانما الحسن ما حسنه الله وامر به وذكر الكون في الشك وتعلم العذاب لاصقين به وحكمه قال ان لك فان عبادي ليس لك عليهم سلطان وجعل عباد الشيطان من دخل في جملة اشياعه واوليائه الكبرين العذاب وذلك ان رضوان الله اكبر من الثواب فقيه وسماه الله المهموة ما العفو العظيم حيث قال ورضوان من الله اكبر ذلك هو الفوز العظيم ولذلك كان الشيطان الذي لا نعاء رضي الله عنه اكبر من الجنة لما فيه من رضوان الله اكبر فهو في الاضاعة الادريس يقول يا ابت توسلا الله واستعطافا عما في ما لا يسلم وما لا يمكن يجوز ان يكون موصولة او موصوفة والمعنى

وهم لا يحزنون ﴿ انا نحن نرث الارض ومن عليها واليا يرجعون ﴿ واذكر في الكتاب ابراهيم انه كان صديقا نبيا ﴿ اذ قال لابيه يا ابت لم تعبد ما لا يسمع ولا يبصر ولا يغني عنك شيا ﴿ يا ابت اني قد جاءني من العلم ما لم يأتك فاتبعني اهدك صراطا سويا ﴿ يا ابت لا تعبد الشيطان ان الشيطان كان للرحمن عصيا ﴿ يا ابت اني اخاف ان يمسك عذاب من الرحمن فتكون للشيطان وليا ﴿ قال اراغب انت عن الهتي يا ابراهيم لئن لم تنته لارجمنك واهجرني مليا ﴿

ثم ثنى بعوتبه الى الخوض في الحديث

قال سلام عليك سأستغفر لك ربي انه كان بي حفيا ﴿ واعتزلكم وما تدعون من دون الله وادعو ربي عسى الا اكون بدعاء ربي شقيا ﴿ فلما اعتزلهم وما يعبدون من دون الله وهبنا له اسحق ويعقوب وكلا جعلنا نبيا ﴿ ووهبنا لهم من رحمتنا وجعلنا لهم لسان صدق عليا ﴿ واذكر في الكتاب موسى انه كان مخلصا وكان رسولا نبيا ﴿ وناديناه من جانب الطور الايمن وقربناه نجيا ﴿ ووهبنا له من رحمتنا اخاه هرون نبيا ﴿

وقالوا اتا لاجله الاصنام وكذا نهاه عبادتها ﴿ الوجاهة والنصاب ﴿ الطين لانه وعدله بوسن وسنشفه لاجله الاصنام موجاه وعدها اياه ﴿ والكلام اما هو المتخيل او الوهاء بمقدار وعده بدل على صحته قوله تعالى لاغوينهم اجمعين شارطا للامان لم يكن مستثنى اذ من موعد موجبها اياه قوله لاعدن له اي من قوله لاستغفرن لك وسنفعله والمجيء المليح ﴿ الخطاب لهم ﴿ وعدا الهم في قوله سنوافيه ﴿ الا الوعد ﴿ بعض ﴿ كلمة تقال عند سوء المعرفة ﴿ ودعاء الهم في قوله عسى الا اكون ﴿

ومنه قوله على السلام فلما اعتزلهم وما يعبدون من دون الله حكاية تقال عند سوء المعرفة ﴿ ودعاء الهم في قوله عسى الا اكون ﴿ بدعاء ربي شقيا ﴿ ما حصر على الله احد فحط نزل الكفار المنفس العالي والركن ورثا استوطأ استعداده مقولا واعدا لابي امكان من عليه بقوله تعالى وما كان استغفار ابراهيم لابيه الا عن موعدة وعدها اياه ﴿ فلما تبين له انه عدو لله تبرأ منه ان ابراهيم لاواه حليم ﴿ فان قلت كيف جاز له ان يستغفر للكافر وان بعده لك قلت ما قوله استغفر لك الوجه كما يراه الامام والتقاضي السيد على الكمال والمراد الوعد والنصاب ﴿ وقالوا اتا لاجله الاصنام وكذا نهاه عبادتها ﴿ الطين لانه وعدله بوسن وسنشفه لاجله الاصنام موجاه وعدها اياه ﴿ والكلام اما هو المتخيل او الوهاء بمقدار وعده بدل على صحته قوله تعالى لاغوينهم اجمعين شارطا للامان لم يكن مستثنى اذ من موعد موجبها اياه قوله لاعدن له اي من قوله لاستغفرن لك وسنفعله والمجيء المليح ﴿ الخطاب لهم ﴿ وعدا الهم في قوله عسى الا اكون ﴿ بدعاء ربي شقيا ﴿ ما حصر على الله احد فحط نزل الكفار المنفس العالي والركن ورثا استوطأ استعداده مقولا واعدا لابي امكان من عليه بقوله تعالى وما كان استغفار ابراهيم لابيه الا عن موعدة وعدها اياه ﴿ فلما تبين له انه عدو لله تبرأ منه ان ابراهيم لاواه حليم ﴿ فان قلت كيف جاز له ان يستغفر للكافر وان بعده لك قلت ما قوله استغفر لك الوجه كما يراه الامام والتقاضي السيد على الكمال والمراد

اراد ظاهر الدعاء وهو الدعاء بالمغفرة ﴿ عرض شقا وتهم بدعاء ربي صفة مع المواضع ﴿ ما حصر على الله احد فحط نزل الكفار المنفس العالي والركن ورثا استوطأ استعداده مقولا واعدا لابي امكان من عليه بقوله تعالى وما كان استغفار ابراهيم لابيه الا عن موعدة وعدها اياه ﴿ فلما تبين له انه عدو لله تبرأ منه ان ابراهيم لاواه حليم ﴿ فان قلت كيف جاز له ان يستغفر للكافر وان بعده لك قلت ما قوله استغفر لك الوجه كما يراه الامام والتقاضي السيد على الكمال والمراد

كان بدلك اي هذا الاسم ﴿ بي حفيا ﴿ بليغا في البر والاكرام ﴿ واعتزلكم ﴿ اتركم ﴿ وما تدعون من دون الله ﴿ وادعو ربي ﴿ اعبده ﴿ عسى الا اكون بدعاء ربي شقيا ﴿ خائبا ﴿ فلما اعتزلهم ﴿ تركهم ﴿ وما يعبدون من دون الله ﴿ وهبنا له اسحق ويعقوب ﴿ اولادا ﴿ وكلا جعلنا نبيا ﴿ ووهبنا لهم من رحمتنا ﴿ مالا ﴿ وجاها ﴿ وجعلنا لهم لسان صدق عليا ﴿ ثناء حسنا ﴿ واذكر في الكتاب موسى انه كان مخلصا ﴿ موحدا ﴿ وكان رسولا نبيا ﴿ وناديناه من جانب الطور الايمن ﴿ من الجهة التي تلي يمين موسى ﴿ وقربناه نجيا ﴿ مناجيا ﴿ ووهبنا له من رحمتنا اخاه هرون نبيا ﴿

كان يدلك اي هذا الاسم ﴿ بي حفيا ﴿ بليغا في البر والاكرام ﴿ واعتزلكم ﴿ اتركم ﴿ وما تدعون من دون الله ﴿ وادعو ربي ﴿ اعبده ﴿ عسى الا اكون بدعاء ربي شقيا ﴿ خائبا ﴿ فلما اعتزلهم ﴿ تركهم ﴿ وما يعبدون من دون الله ﴿ وهبنا له اسحق ويعقوب ﴿ اولادا ﴿ وكلا جعلنا نبيا ﴿ ووهبنا لهم من رحمتنا ﴿ مالا ﴿ وجاها ﴿ وجعلنا لهم لسان صدق عليا ﴿ ثناء حسنا ﴿ واذكر في الكتاب موسى انه كان مخلصا ﴿ موحدا ﴿ وكان رسولا نبيا ﴿ وناديناه من جانب الطور الايمن ﴿ من الجهة التي تلي يمين موسى ﴿ وقربناه نجيا ﴿ مناجيا ﴿ ووهبنا له من رحمتنا اخاه هرون نبيا ﴿

[illegible]

واذكر في الكتاب اسمعيل انه
كان صادق الوعد وكان رسولا
نبيا وكان يامر اهله بالصلوة والزكوة
وكان عند ربه مرضيا واذكر في الكتاب
ادريس انه كان صديقا نبيا ورفعناه
مكانا عليا اولئك الذين انعم الله عليهم
من النبيين من ذرية ادم وممن حملنا
مع نوح ومن ذرية ابرهيم واسرائيل وممن
هدينا واجتبينا اذا تتلى عليهم ايات
الرحمن خروا سجدا وبكيا فخلف من
بعدهم خلف اضاعوا الصلوة واتبعوا
الشهوات فسوف يلقون غيا الا من تاب

[illegible]

[illegible]

وامن وعمل صالحا فاولئك يدخلون
الجنة ولا يظلمون شيئا جنات
عدن التي وعد الرحمن عباده بالغيب
انه كان وعده مأتيا لا يسمعون فيها
لغوا الا سلاما ولهم رزقهم فيها بكرة
وعشيا تلك الجنة التي نورث من
عبادنا من كان تقيا وما
نتنزل الا بامر ربك له ما بين ايدينا
وما خلفنا وما بين ذلك وما كان
ربك نسيا رب السموات والارض
وما بينهما فاعبده واصطبر

[illegible]

من قبلهم من قرن هم أحسن أثاثا ورئيا • قل من كان في الضلالة فليمدد له الرحمن مدا حتى إذا رأوا ما يوعدون إما العذاب وإما الساعة فسيعلمون من هو شر مكانا وأضعف جندا • ويزيد الله الذين اهتدوا هدى والباقيات الصالحات خير عند ربك ثوابا وخير مردا • أفرأيت الذي كفر بآياتنا وقال لأوتين مالا وولدا • أطلع الغيب أم اتخذ عند الرحمن

عهدا • كلا سنكتب ما يقول ونمد له من العذاب مدا • ونرثه ما يقول ويأتينا فردا • واتخذوا من دون الله آلهة ليكونوا لهم عزا • كلا سيكفرون بعبادتهم ويكونون عليهم ضدا • ألم تر أنا أرسلنا الشياطين على الكافرين تؤزهم أزا • فلا تعجل عليهم إنما

عدهم عدا ● يوم نحشر المتقين
إلى الرحمن وفدا ● ونسوق المجرمين
إلى جهنم وردا ● لا يملكون الشفاعة
إلا من اتخذ عند الرحمن عهدا ● وقالوا
اتخذ الرحمن ولدا ● لقد جئتم شيئا إدا
تكاد السموات يتفطرن منه وتنشق الأرض
وتخر الجبال هدا ● أن دعوا للرحمن ولدا
وما ينبغي للرحمن أن يتخذ ولدا ● إن
كل من في السموات والأرض
إلا آتي الرحمن عبدا ● لقد
أحصاهم وعدهم عدا
وكلهم آتيه يوم القيامة فردا ●

إن الذين آمنوا وعملوا الصالحات
سيجعل لهم الرحمن ودا ●
فإنما يسرناه بلسانك لتبشر
به المتقين وتنذر به قوما
لدا ● وكم أهلكنا
قبلهم من قرن هل تحس منهم
من أحد أو تسمع لهم ركزا ●

سورة طه مكية وهي مائة وثلاثون وأربع آيات

بسم الله الرحمن الرحيم

سورة طه مكية وهي مائة وثلاثون وأربع آيات

بسم الله الرحمن الرحيم طه

[illegible]

طه ۝ ما أنزلنا عليك القرآن لتشقى ۝ إلا تذكرة لمن يخشى ۝ تنزيلا ممن خلق الأرض والسموات العلى ۝ الرحمن على العرش استوى ۝ له ما في السموات وما في الأرض وما بينهما وما تحت الثرى ۝ وإن تجهر بالقول فإنه يعلم السر وأخفى ۝ الله لا إله إلا هو له الأسماء الحسنى ۝ وهل أتاك حديث موسى ۝ إذ رأى نارا فقال

وقرئ … وقيل … وروي … فإن قلت … قلت … فإن قلت … قلت … وقرئ … فإن قلت … قلت … فإن قلت … قلت …

[illegible]

[illegible]

لأهله امكثوا إني آنست نارا لعلي آتيكم منها بقبس أو أجد على النار هدى ۝ فلما أتاها نودي يا موسى ۝ إني أنا ربك فاخلع نعليك إنك بالواد المقدس طوى ۝ وأنا اخترتك فاستمع لما يوحى ۝ إنني أنا الله لا إله إلا أنا فاعبدني وأقم الصلاة لذكري

بلى … وعن … فإن قلت … قلت … فقاله بقصة … الأسماء … قيل … وقيل … قيل … فرا … تكرير … وروي … وعن … قيل … وقيل … وروي … وقيل … وقرأ …

[illegible]

إن الساعة آتية أكاد أخفيها لتجزى كل نفس بما تسعى فلا يصدنك عنها من لا يؤمن بها واتبع هواه فتردى وما تلك بيمينك يا موسى قال هي عصاي أتوكأ عليها وأهش بها على غنمي ولي فيها مآرب أخرى قال ألقها يا موسى فألقاها فإذا هي حية

تسعى قال خذها ولا تخف سنعيدها سيرتها الأولى واضمم يدك إلى جناحك تخرج بيضاء من غير سوء آية أخرى لنريك من آياتنا الكبرى اذهب إلى فرعون إنه طغى قال رب اشرح لي صدري ويسر لي أمري واحلل عقدة من لساني يفقهوا قولي واجعل لي وزيرا من أهلي هارون

وقيل … [illegible] … الوزير … [illegible] … وعن … [illegible] … فزوا جميعا … وابن عامر … وفي … وعن … الازر … [illegible] … السؤل … [illegible] … القذف … [illegible] … فان قلت … [illegible] … روي … [illegible] … يروى … [illegible] … وقرئ … [illegible] … وقرئ … [illegible]

هما أشدد به أزري وأشركه في أمري
كي نسبحك كثيرا ونذكرك كثيرا
إنك كنت بنا بصيرا • قال قد أوتيت
سؤلك يا موسى • ولقد مننا عليك
مرة أخرى • إذ أوحينا إلى أمك
ما يوحى • أن اقذفيه في التابوت فاقذفيه في اليم فليلقه
اليم بالساحل يأخذه عدو لي وعدو
له وألقيت عليك محبة مني
ولتصنع على عيني • إذ تمشي أختك
فتقول هل أدلكم على من
يكفله فرجعناك إلى أمك

العامل في … [illegible] … فان قلت … [illegible] … قلت … [illegible] … يروى … [illegible] … ويروى … [illegible] … اعتمر … [illegible] … وسأل … [illegible] … والقتر … [illegible] … وعن … [illegible] … اي يبق … [illegible] … فوقت … [illegible] … وقيل … [illegible] … الوني … [illegible] … وقرئ … [illegible] … روي … [illegible] … قرئ … [illegible] … وقيل … [illegible] … والترجي … [illegible] … فرط … [illegible] … وقرئ … [illegible]

كي تقر عينها ولا تحزن و
قتلت نفسا فنجيناك من الغم
وفتناك فتونا فلبثت
سنين في أهل مدين ثم جئت على
قدر يا موسى واصطنعتك لنفسي
اذهب أنت وأخوك بآياتي ولا تنيا في ذكري
اذهبا إلى فرعون إنه طغى فقولا
له قولا لينا لعله يتذكر
أو يخشى قالا ربنا إننا نخاف أن
يفرط علينا أو أن يطغى قال لا تخافا إنني معكما أسمع وأرى

وكانت بنوا اسرائيل في ملكة فرعون والقبط يعذبونهم بتكاليف الاعمال الصعبة من الحفر والبناء ونقل الحجارة والسخرة في كل شيء مع قتل الولدان واستخدام النساء قد جئناك بآية من ربك جملة جارية من الجملة الاولى وهي انا رسولا ربك مجرى البيان والتفسير لان دعوى الرسالة لا تثبت الا ببينتها التي هي المجيء بالآية انما وحد قوله بآية ولم يثن ومعه آيتان لان المراد في هذا الموضع تثبيت الدعوى ببرهانها فكأنه قال قد جئناك بمعجزة وبرهان وحجة على ما ادعيناه من الرسالة وكذلك قد جئتكم ببينة من ربكم فأت بآية ان كنت من الصادقين او لو جئتك بشيء مبين والسلام على من اتبع الهدى **يريد وسلام** الملائكة الذين هم خزنة الجنة على المهتدين وتوبيخ خزنة النار والعذاب على المكذبين قال فمن ربكما يا موسى خاطب الاثنين ووجه النداء الى احدهما وهو موسى لانه الاصل في النبوة وهارون وزيره وتابعه ويحتمل ان يحمله خبثه ودعارته على استدعاء كلام موسى دون كلام اخيه لما عرف من فصاحة هرون والرتة في لسان موسى ويدل عليه قوله ام انا خير من هذا الذي هو مهين ولا يكاد يبين خلقه اول مفعولي اعطى اي اعطى خليقته كل شيء يحتاجون اليه ويرتفقون به او ثانيهما اي اعطى كل شيء صورته وشكله الذي يطابق المنفعة المنوطة به كما اعطى العين الهيئة التي تطابق الابصار والاذن الشكل الذي يوافق الاستماع وكذلك الانف واليد والرجل واللسان كل واحد منها مطابق لما علق به من المنفعة غير ناب عنه او اعطى كل حيوان نظيره في الخلق والصورة حيث جعل الحصان والحجر زوجين والبعير والناقة والرجل والمرأة ولم يزاوج منها شيئا غير جنسه وما هو على خلاف خلقه **وقرئ** خلقه صفة للمضاف او للمضاف اليه اي كل شيء خلقه الله لم يخله من عطائه وانعامه ثم هدى اي عرف كيف يرتفق بما اعطى وكيف يتوصل اليه ولله در هذا الجواب ما اخصره واجمعه وما ابينه لمن القى الذهن ونظر بعين الانصاف وكان طالبا للحق **سأله عن حال** من تقدم وخلا من القرون وشقاوة من شقي منهم وسعادة من سعد فاجابه بان هذا سؤال عن الغيب وقد استأثر الله به لا يعلمه الا هو وما انا الا عبد مثلك لا اعلم منه الا ما اخبرني به علام الغيوب وعلم احوال القرون مكتوب عند الله في اللوح المحفوظ لا يجوز عليه ان يخطئ شيئا او ينساه يقال ضللت الشيء اذا اخطأته في مكانه فلم تهتد له كقولك ضللت الطريق والمنزل **وقرئ** يضل من اضله اذا اضاعه **وعن** ابن عباس لا يترك من كفر به حتى ينتقم منه ولا من وحده حتى يجازيه ويجوز ان يكون فرعون قد نازعه في احاطة الله بكل شيء وتبيينه لكل معلوم فتعنت وقال ما تقول في سوالف القرون وتمادي كثرتهم وتباعد اطراف عددهم كيف احاط بهم وباجزائهم وجواهرهم فاجاب بان كل كائن محيط به علمه وهو مثبت عنده في كتاب ولا يجوز عليه الخطأ والنسيان كما يجوز عليك ايها العبد الذليل والبشر الضئيل اي لا يضل كما تضل انت ولا ينسى كما تنسى يا مدعي الربوبية بالجهل والوقاحة الذي جعل مرفوع صفة لربي او خبر مبتدأ محذوف او منصوب على المدح مهادا **قراءة** اهل الكوفة اي مهدها مهدا او تتمهدونها فهي لكم كالمهد وهو ما يمهد للصبي وسلك من قوله تعالى ما سلككم في سقر كذلك سلكناه في قلوب المجرمين اي حصل لكم فيها سبلا ووسطها بين الجبال والاودية والبراري فاخرجنا به انتقل فيه من لفظ الغيبة الى لفظ المتكلم المطاع لما ذكرت من الافتنان والايذان بانه مطاع تنقاد الاشياء المختلفة لامره وتذعن الاجناس المتفاوتة لمشيئته لا يمتنع شيء على ارادته ومثله قوله تعالى وهو الذي انزل من السماء ماء فاخرجنا به نبات كل شيء الم تر ان الله انزل من السماء ماء فاخرجنا به ثمرات مختلفا الوانها امن خلق السموات والارض وانزل لكم من السماء ماء فانبتنا به حدائق وفيه تخصيص ايضا بانا نحن نقدر على مثل هذا ولا يدخل تحت قدرة احد ازواجا اصنافا سميت بذلك لانها مزدوجة مقترن بعضها مع بعض شتى صفة للازواج جمع شتيت كمريض ومرضى ويجوز ان يكون صفة للنبات والنبات مصدر سمي به النابت كما سمي بالنبت فاستوى فيه الواحد والجمع يعني انها شتى مختلفة النفع والطعم واللون والرائحة والشكل بعضها يصلح للناس وبعضها يصلح للبهائم قالوا من نعمته عز وعلا ان ارزاق العباد انما تحصل بعمل الانعام وقد جعل الله علفها مما يفضل عن حاجتهم ولا يقدرون على اكله **اي قائلين** كلوا وارعوا انعامكم حال من الضمير في فاخرجنا المعنى اخرجنا اصناف النبات آذنين في الانتفاع بها مبيحين ان

إنني معكما أسمع وأرى * فأتياه فقولا إنا رسولا ربك فأرسل معنا بني إسرائيل ولا تعذبهم قد جئناك بآية من ربك والسلام على من اتبع الهدى * إنا قد أوحي إلينا أن العذاب على من كذب وتولى * قال فمن ربكما يا موسى * قال ربنا الذي أعطى كل شيء خلقه ثم هدى * قال فما بال القرون الأولى * قال علمها عند ربي في كتاب لا يضل ربي ولا ينسى * الذي جعل لكم الأرض مهدا وسلك لكم فيها سبلا وأنزل من السماء ماء فأخرجنا به أزواجا

تأكلوا بعضها وتعلفوا بعضها اراد بخلقهم من الارض خلق اصلهم وهو آدم عليه السلام منها **وقيل** ان الملك لينطلق فيأخذ من تربة المكان الذي يدفن فيه فيبددها على النطفة فيخلق من التراب والنطفة معا واراد باخراجهم منها انه يؤلف اجزاءهم المتفرقة المختلطة بالتراب ويردهم كما كانوا احياء ويخرجهم الى المحشر يوم يخرجون من الاجداث سراعا **عدد الله عليهم** ما علق بالارض من مرافقهم حيث جعلها لهم فراشا ومهادا يتقلبون عليها وسوى لهم فيها مسالك يترددون فيها كيف شاؤوا وانبت فيها اصناف النبات التي منها اقواتهم وعلوفات بهائمهم وهي اصلهم الذي منه تفرعوا وامهم التي منها ولدوا ثم هي كفاتهم اذا ماتوا ومن ثم قال **رسول الله** صلى الله عليه وسلم تمسحوا بالارض فانها بكم برة اريناه بصرناه او عرفناه صحتها ويقناه بها وانما كذب لظلمه كقوله وجحدوا بها واستيقنتها انفسهم ظلما وعلوا وقوله لقد علمت ما انزل هؤلاء الا رب السموات والارض بصائر وفي قوله تعالى آياتنا كلها وجهان احدهما ان يحذف التعريف الاضافي حكاية لتعريف الله لم تحصل الآيات كلها احق انها كانت لا تعطي الا تعريف العهد ولا اشارة الا الى الآيات المعلومة التي هي تسع الآيات المختصة بموسى عليه السلام العصا واليد وفلق البحر والحجر والجراد والقمل والضفادع والدم ونتق الجبل والثاني ان يكون موسى قد اراه آياته وعدد عليه ما اوتيه غيره من الانبياء من آياتهم ومعجزاتهم وهو نبي صادق لا فرق بين ما يخبر عنه وبين ما يشاهد به فكذبها جميعا وابى ان يقبل شيئا منها وقيل فكذب الآيات وابى الايمان والحق **يلوح** من جيب قوله اجئتنا لتخرجنا من ارضنا بسحرك ان فرائصه كانت ترعد خوفا مما جاء به موسى عليه السلام لعلمه وايقانه انه على الحق وان المحق لو اراد قود الجبال لانقادت له وان مثله لا يخذل ولا يقل ناصره وانه غالبه على ملكه لا محالة وقوله بسحرك تعلل وتحير والا فكيف يخفى عليه ان ساحرا لا يقدر ان يخرج ملكا مثله من ارضه ويغلبه على ملكه بالسحر لا نخلفه الموعد في قوله لا يخلو من ان يجعل زمانا او مكانا او مصدرا فان جعلته زمانا نظرا في ان قوله موعدكم يوم الزينة مطابق له لزمك شيئان ان تجعل الزمان مخلفا وان يعضل عليك ناصب مكانا وان جعلته مكانا لقوله مكانا سوى لزمك ايضا ان توقع الاخلاف على المكان وان لا يطابق قوله موعدكم يوم الزينة **وقراءة** الحسن غير مطابقة له زمانا ومكانا جميعا لانه قرأ يوم الزينة بالنصب فبقي ان يجعل مصدرا بمعنى الوعد ويقدر مضاف محذوف اي مكان موعد ويجعل الضمير في نخلفه للموعد ومكانا بدل من المكان المحذوف **فان قلت** فكيف طابقه قوله موعدكم يوم الزينة ولا بد من ان تجعله زمانا والسؤال واقع عن المكان لا عن الزمان **قلت** هو مطابق معنى وان لم يطابق لفظا لانهم لا بد لهم من ان يجتمعوا يوم الزينة في مكان بعينه مشتهر باجتماعهم فيه في ذلك اليوم فبذكر الزمان علم المكان واما قراءة الحسن فالموعد فيها مصدر لا غير والمعنى انجاز وعدكم يوم الزينة وطباق هذا ايضا من طريق المعنى ويجوز ان لا يقدر مضاف محذوف ويكون المعنى اجعل بيننا وبينك وعدا لا نخلفه **فان قلت** فبم ينتصب مكانا **قلت** بالمصدر او بفعل يدل عليه المصدر **فان قلت** كيف يطابقه الجواب **قلت** اما على قراءة الحسن فظاهر واما على قراءة العامة فعلى تقدير وعدكم وعد يوم الزينة ويجوز على قراءة الحسن ان يكون موعدكم مبتدأ بمعنى الوقت وضحى خبره على نية التعريف فيه لانه ضحى ذلك اليوم بعينه **وقيل** في يوم الزينة يوم عاشوراء ويوم النيروز ويوم عيد كان لهم في كل عام ويوم كانوا يتخذون فيه سوقا ويتزينون ذلك اليوم **وقرئ** نخلفه بالرفع على الوصف والجزم على جواب الامر **وقرئ** سوى وسوى بالكسر والضم منونا وغير منون ومعناه منصفا بيننا وبينك **عن مجاهد** وهو من الاستواء لان المسافة من الوسط الى الطرفين مستوية لا تفاوت فيها ومن لم ينون فوجهه ان يجري الوصل مجرى الوقف **وقرئ** وان يحشر الناس بالياء والتاء يريد وان تحشر يا فرعون وان يحشر اليوم ويجوز ان يكون فيه ضمير فرعون ذكره بلفظ الغيبة اما على العادة التي يخاطب بها الملوك او خاطب القوم بقوله موعدكم وجعل يحشر لفرعون ومحل وان يحشر الرفع او الجر عطفا على اليوم او الزينة وانما واعدهم ذلك اليوم ليكون علو كلمة الله وظهور دينه وكبت الكافر وزهوق الباطل على رءوس الاشهاد وفي المجمع الغاص لتقوى رغبة من رغب في اتباع الحق ويكل حد المبطلين واشياعهم ويكثر المحدث بذلك الامر العلم في كل بدو وحضر ويشيع في جميع اهل الوبر والمدر لا تفتروا على الله كذبا لا تدعوا آياته ومعجزاته سحرا **وقرئ** فيسحتكم والسحت لغة اهل الحجاز والاسحات لغة اهل نجد وبني تميم ومنه قول الفرزدق الا مسحتا او مجلف في بيت

من نبات شتى * كلوا وارعوا أنعامكم إن في ذلك لآيات لأولي النهى * منها خلقناكم وفيها نعيدكم ومنها نخرجكم تارة أخرى * ولقد أريناه آياتنا كلها فكذب وأبى * قال أجئتنا لتخرجنا من أرضنا بسحرك يا موسى * فلنأتينك بسحر مثله فاجعل بيننا وبينك موعدا لا نخلفه نحن ولا أنت مكانا سوى * قال موعدكم يوم الزينة وأن يحشر الناس ضحى * فتولى فرعون فجمع كيده ثم أتى * قال لهم موسى ويلكم لا تفتروا على الله كذبا

يسحتكم بعذاب وقد خاب من افترى • فتنازعوا أمرهم بينهم وأسروا النجوى • قالوا إن هذان لساحران يريدان أن يخرجاكم من أرضكم بسحرهما ويذهبا بطريقتكم المثلى • فأجمعوا كيدكم ثم ائتوا صفا وقد أفلح اليوم من استعلى • قالوا يا موسى إما أن تلقي وإما أن نكون أول من ألقى • قال بل ألقوا فإذا حبالهم وعصيهم يخيل إليه من سحرهم أنها تسعى • فأوجس في نفسه خيفة موسى • قلنا لا تخف إنك أنت الأعلى • وألق ما في يمينك تلقف ما صنعوا إنما صنعوا كيد ساحر ولا يفلح الساحر حيث أتى • فألقي السحرة سجدا قالوا آمنا برب هارون وموسى • قال آمنتم له قبل أن آذن لكم إنه لكبيركم الذي علمكم السحر فلأقطعن أيديكم وأرجلكم من خلاف ولأصلبنكم في جذوع النخل ولتعلمن أينا أشد عذابا وأبقى •

لن نؤثرك على ما جاءنا من البينات والذي فطرنا فاقض ما أنت قاض إنما تقضي هذه الحياة الدنيا • إنا آمنا بربنا ليغفر لنا خطايانا وما أكرهتنا عليه من السحر والله خير وأبقى • إنه من يأت ربه مجرما فإن له جهنم لا يموت فيها ولا يحيى • ومن يأته مؤمنا قد عمل الصالحات فأولئك لهم الدرجات العلى • جنات عدن تجري من تحتها الأنهار خالدين فيها وذلك جزاء من تزكى • ولقد أوحينا إلى موسى أن أسر بعبادي فاضرب لهم طريقا في البحر يبسا لا تخاف دركا ولا تخشى • فأتبعهم فرعون بجنوده فغشيهم من اليم ما غشيهم • وأضل فرعون قومه وما هدى • يا بني إسرائيل قد أنجيناكم من عدوكم

وواعدناكم جانب الطور الأيمن ونزلنا عليكم المن والسلوى • كلوا من طيبات ما رزقناكم ولا تطغوا فيه فيحل عليكم غضبي ومن يحلل عليه غضبي فقد هوى • وإني لغفار لمن تاب وآمن وعمل صالحا ثم اهتدى • وما أعجلك عن قومك يا موسى • قال هم أولاء على أثري وعجلت إليك رب لترضى • قال فإنا قد فتنا قومك من بعدك وأضلهم السامري • فرجع موسى إلى قومه غضبان أسفا قال يا قوم ألم يعدكم ربكم وعدا حسنا أفطال عليكم العهد أم أردتم أن يحل عليكم غضب من ربكم فأخلفتم موعدي • قالوا ما أخلفنا موعدك بملكنا ولكنا حملنا أوزارا من زينة القوم فقذفناها فكذلك ألقى السامري • فأخرج لهم عجلا جسدا له خوار فقالوا هذا إلهكم وإله موسى فنسي • أفلا يرون ألا يرجع إليهم قولا ولا يملك لهم

ضرا ولا نفعا • ولقد قال لهم هارون من قبل يا قوم إنما فتنتم به وإن ربكم الرحمن فاتبعوني وأطيعوا أمري • قالوا لن نبرح عليه عاكفين حتى يرجع إلينا موسى • قال يا هارون ما منعك إذ رأيتهم ضلوا • ألا تتبعن أفعصيت أمري • قال يا ابن أم لا تأخذ بلحيتي ولا برأسي إني خشيت أن تقول فرقت بين بني إسرائيل ولم ترقب قولي • قال فما خطبك يا سامري • قال بصرت بما لم يبصروا به فقبضت قبضة من أثر الرسول فنبذتها وكذلك سولت لي نفسي • قال فاذهب فإن لك في الحياة أن تقول لا مساس وإن لك موعدا لن تخلفه وانظر إلى إلهك الذي ظلت عليه عاكفا

أو أريد بالمبرد وعليه العرف الثالث والخرنق وهو خاص بطالبة صحابة من النسيفة بكسر السين وفتح الفاء
بعضو ثالثة وهي بطال ما أفنى يده أو أحوار سعيه وهدم مكرمة وهو ربا وكل الله والله خيرا كان أو
الله الذي لا إله إلا هو الرحمن ربنا العرش وسع كرسيه ملأه وهو مجاهد وكتابه وسع وزنه ان وسع
متعد لمفعول واحد وهو كرسي أو علمه فالتصاب على التمييز وهو أفعل فلا يقبل إلى المعرفة لما معنى
فاعله مفعوله لأن الميز فاعل المعنى كما عرف في خاتم زيد خوفت زيدا عمرا حتى ما انتقل ما كان
وعجوها افتحتصا عليك وهمت سوى وزيدي متعوطيك مرسلا وأخاه لعلهم وقصصهم وأحوالهم تكليفي ليتبايناك
وزيادة في محوياتك ولتعتبر السامع ويزداد المستبصر في بصيرة وتأكيد المحجة على من عاند وكابر وهو أبعد
الذكر الذي يتباك بعض العرب شكلا على حدة لا قاصر على الأجناس المحصنة بالعقل والعلم شاركه كرسي وزان
كريم فهو أعم من السعادة لو نقل عليه ومن أعرض عنه فقد هلك وشقي وزيد بالوزر العمومي المتصل الباقي عظم
حتى ما فيه أمت أضافي إلى معايب وسعيه احتيا لها لحمل الذي فتح الحامل وسمة من يحمله ويلقى عليه بعرة و
لاهجاين الوزر وهو الاثم وقرئ بحمل جمع خالدين على المعنى لأن من مطلق متناول لغير معين وأحد
وتوحيد الصيرفة عرش وما يعرج الوارد ينزل ويخرج هو الله تعالى ومن يعصي الله ورسوله في قوله ناجيهم
فيها فيه أعيش في ذلك الوزر أو يوم فيه جميل مرفوع منهما ينتج حملا
الوزر السابق عليه متدرج ساجلا
العمر أنه أو أبي يوب الذي
تعالى وساءت مصيرا الوزر ساءت
في نفسه ما أجلى وزرهم يتعلق قلت
ما أكثرت ان يكون به ساء صير الوزر
متصرفي تعيينه عربهم وحكمة حكم
الذي حكمه تحريش ولكن ساء الذي
كعرفانهم أهم وأحرى قلت كان
وأحرى الوزر لهم يوم القيامة
هذا الأمر وهذا وجه النصب
قراءتي بالنون وكان الملك المرتجى
من ربه العزة فصح لكم تعلمون عليه
لا ما له وقرئ يعلم المتضام
على الغيبة والتعبير به تنبيها على
فلم يعذبه الا المتضرر وقرئ
الصور وهو أحدها أنه نفخ الصور وهذا العراء يدل عليه والتاء الذكر فقيل الريح ولان الصور
الذي هو المقصود بقرئ من الوان العيون لما العرب على الريح لما فهم وهم يرون العيون ولذلك هالوا يوم ريحه العذاب
أسوأ كأنيد أصعب السيال أزرق العين والتاء للمرة الحق لأن حدة من رهب فوق مصير ترتد حاقهم
تاما ملاصدوهم من الرعب والهول مستقرهم دون مدى ليستعمروه الدنيا إقامة معاش من الشدائد التي جبرهم أيام النعم
والرفد متاعون عليها وصنوفها من القصر لآجال أيام السرور قصارا وإيانا لأنهاء حيث منهم ومقتضيات والدواعي
وأي طالت مدة قصيرا لانتهاء ومنه يوضع عبد الله ما تحش محب طال له بقاء كما لانتهاء وقرئ تاما لاستطالة لهم
الأخرى وأنها أبد ترتد مستعصلا لها حمر الدنيا وشقال لبث أهلها فيها بالنسبة إلى لبثهم في الآخرة وقل استرجح
الله هوله من يكون أشد تفاؤلا منهم في حالة معقولا أمثلهم طريقة ان لبثتم الا يوما ونحوه قول تعالى فأكرم بالنسبة
في الآخرين مدة صيرين ما لي الشيا وما أو بعض يوم فاسألي العاذين وقل لبثتم في القبور و بعضهم
هول مرعيل وهم فيهم الساعة تصم الصريحين ما لنوا غير ساعة كذلك كانوا مأفوكين وقال الذين أوتي العلم والإيمان
لقد لبثتم في كتاب الله إلى يوم البعث فهذا يوم البعث ولكنكم كنتم لا تعلمون فيقال لهم يوم يسحبون في النار على وجوههم
ذوقوا مس سقر ما كنتم تعملون وقرئ ينسفها ربي نسفا فيذرها قاعا صفصفا لا ترى فيها عوجا ولا
أمتا يومئذ يتبعون الداعي لا عوج له واخشعت الأصوات للرحمن فلا تسمع
الا همسا يومئذ لا تنفع الشفاعة
الا من أذن له الرحمن ورضي له قولا يعلم ما بين أيديهم وما خلفهم ولا
يحيطون به علما وعنت الوجوه للحي القيوم وقد خاب من حمل ظلما ومن يعمل من
الصالحات وهو مؤمن فلا يخاف ظلما ولا هضما وكذلك أنزلناه قرآنا عربيا وصرفنا
فيه من الوعيد لعلهم يتقون أو يحدث لهم ذكرا فتعالى الله الملك الحق ولا تعجل بالقرآن
من قبل أن يقضى إليك وحيه وقل رب زدني علما ولقد عهدنا إلى آدم من قبل فنسي ولم نجد له عزما

العين قلت اختار هذا اللفظ لوقوع حسن بديع في وصف الأرض بالاستواء والملاسة وقرئ لا تصاح منها عوجا
ما يكون وهو كذلك لو تعوذت له وطمعت أرجى وقوعها به العشب المنبوت على عينك وعيون الصلاة من العلاجة
واعتقر حال لم يبق منها اعوجاج وط سم استطلعت رأي المهندس فيها وامرئ أي ومرعى سواء عاطل المعايب
الصديقية لعشرتها على عوج به غير موضع لاعتدال ذلك بصلاة البصريين فيها وامرئ أي ومرعى سواء عاطل المعايب
هذا العوج الدرجة في والتفت عن ولا تعجل به معهم صاحبا شديد والهندسة وهو ذلك الاعوجاج
لم يدرك الا بالقياس وهي الحساس يلتقي بالمعاني فيقابل فهم موج بالكيل الأمت لسوء البيئين معا لم تتحد
حتى ما فيه أمت أضافي اليوم الأوفى تشد الحالية قوله يومئذ اي يوم أذنت وعيون أن تكون بدلا بعد بدل
من يوم القيمة والمراد الداعي للحشر عليه السلام مثابا على صوت ست المقدس وهو الثاني من
فتقابلون من كل قاب الصور لا عوج له لا يعوج له مدعو بل يسرون اليه من غير انحراف ستعتبر أهل
أي خفضت الأصوات ستر الفرع وخفيت فلا تسمع الا حسا وهو الذكر الخفي وينه لوجه
المصيرة موس مرير الأدى هو صوت اخفاها أمامك اذ الكل من الشفاعة ستذكر بعض في المدافعة فلا تنفع
الشفاعة الاستفاعة من أذنه له الرحمن والنصب على المفعول به ومعنى أذنه له ورضي له لأجله أي وأذن للشافع ورضي
قوله لأجله وقالا الدرن كذا يتبين
امنوا لوكان حيا ما سبقونا إليه
هم عاصون وأخشعت تعالى أنه
العصاة أو أعاصي هو الغير
صارت وجوههم عانية أوله لله
الأسارى ونحو هذا طلا وزيادة
باسرة وقوله قد خاب ما بعد أخر
خائب خاسر الظلم بأن يأخذ
أو يكسر من حق أحد فلا يؤمن أن
على الناس ستوفى ويسر تجزى
جزاء ظلم لا هضما لأنه لم يظلم و
وكذلك هضم على ذلك معنى أي ترك
الأداء المتحتم الذي تحرمنا القرآن
الوعيد لكونه بحيث ولا يهضم
كأذكرنا وعلى عظامة و العبادة
والآلهة حدث أنه ويكون تعظيم
فيه يحتسب تعالى الملك الحق
من أوامره ونواهيه ووعده ووعيده والآية بين تولاه أمره بما حسب أعدائه بالقهر وقهره لك ما جرى عليه أمر ملكوته و لما
ذكر القرآن وأنزله قال طلب سبيل الاستظهار جبريل ما وحي الملك من القرآن فتأن عليك بتبليغه أصحابك
وتثقفهك به أو يحفظه بعد ذلك ولا تكن فرطا ولم يقرأ عليه لا عزيمة الساكت أنها هداية وقيل
معناه لا تتبع ما كان منه قبل أن يفرغ إليك وحيه وقوله ربه زدني علما لعلمه بأن متزايد التوسع وقرئ
وقل رب زدني علما بما علمتني وآتني من لدنك رحمة لعلمه بأن ما يأتيه من عنده رحمة وقرئ حتى معنى إليك وحيه
حكمة وعملا وقيل أمر الله رسوله بطلب الزيادة من شيء إلا العلم وقيل يقال في أمم الملوك
بعده الملك الذي فلان وهذا الله وعزم عليه وعهد إليه عطف عليه سجادا وقيل قبل وصفوا له من الوعيد العلم بمعنى
والمعنى قلنا قسمنا فصلنا إياه هم أمره وصيناهم إلى آدم وعصوه بالأكل وقيل نسي العهد الذي أخذ عليه
وما عزم له أو نسي ما عهد إليه من الاحتراز عن الشيطان وقيل نسي ترك الأكل من الشجرة وقيل نسي أن
الشيطان له عدو فلم يتحفظ منه فعلى هذا نفي الوصف عنه لا الفعل وقيل نسي ما توعد عليه من العقاب
والعزم التصميم والمصدر عليه لأجل وأي تفاصيله ذلك لأجل وأي تفاصيله فوصل الشيطان من الوجوه التي يجوز أن

تكون بمعنى العلم فيكون مفعولا له على انه يكون بمعنى المعجز كما قال وعندما له عزما اى معجزا
عليه من معاداة ابليس وموسوسته اليه وترجيحه له الاحلى مع الشيخ وطاعته له بعد ما تقدمت معه المعصية والوعد بالتوبة
والعصمة من كيده حتى فتحين ذلك اعلم بكثرين اولى العزم والثبات • فان قلت ابليس كان حيا بدليل قوله تعالى كان من
الجن فمعنى عدم وجدان عزما ان الامر وهو فلانه خاصة • قلت كان وصفه وكان بعد ما علمه الله تعالى عاديا فلما مرنا
بالسجود لادم والتواضع له كرامة له كان الصق الدنيا معهم اجدر بان يسوءه كالوعام لمشاركتها الجهل طلبة • اهله وما تهافت
العلم على واحد بينهم هو وتقدمه الدرجات حتى لم يعتد عنقه وقبل قدمه قام فلان وفلان فمرات حتى مرعمر على الثلاثة
فان قلت مكث مع استثناء وصوحتى هنا المكث • قلت على حكم الغلب بدليل اطلاقهم الليلة وعلة فاخرج
الاستثناء عادة لذلك كقوله خرجوا الا فلانا لامرة بين الرجال اى جملة مستأنفة كانه جواب قائل قال لم لم يسجد • والوجه
ان لا مقدر له مفعول وهو المجيء الدال عليه بقوله متحيفا اى تكون بمعناه • اظهر الاباء • وتوقف وتثبط فلا يكون
فلا تكون سببا لاخراجكما • فاما استئناف لما امر وحذا فعل الشقاوة وحق • بعد اصراره اما في الخروج لا تشقى بمعنى
الرجل هو تعم اهله وابيه هو شقاهم كما ان به ضمن سعادتهم سعادته فاحصر الكلام باسناده الله • وهو تهاتم على قصة
على الفاصلة • واريد بالشقاء التعب في طلب القوت وذلك معصوب بي الرجل وهو اراجع اليه • وروعي انه
اهبط لادم عليه الصلاة والسلام فوق اكثر فكان يحرث عليه ويصح العرق من جبينه • قرئ وروعي انه
وسعة الدنيا • العطف على ان لا تجوع • فان قلت ان لا تجوع الخ ما تأويله • قلت ان يريد مطلق الجوع
فلا يقال انه لم يكن وقت ما قيل له ذلك • قلت الواو لا تو جب الترتيب
على ما قال الله ان يريد مطلق الجوع فلا يقال انه لم يكن حرفا واحدا
كما انه لم يجتمع انه وان • السغب • الجوع مع الاعتياد الى ورود طبيعي
في الجملة وان يكون لا عن اضطرار الى كفاية
ذلك الحاجات الدنيا وذكرها بالمعاناة في
الظاء والنجي لتعريفها بانها في
معاني السبب المؤدي فيها كراهة لها
بالاضافة • مرعاة من يسوسها السفلة
كولاة الشرق • وقوله الذئب
للسوداء وحكمها حكم صوت وحرف
كالصوت الغفل هرق • والنقار في الحجارة
وسوسته فيها • لا يحتمل كثرة احرى
اجنبي الوسوسة كقول الحدث
لك الحذار وهو الخطوة لان من اكثرها
لا يمرت بالرجل معنى • وسألك لا يسبق • دليل على ان العباس رضي الله عنه من السابقين الاولين
طفق يفعل كذا • يحتمل فعل واحد او اكثر ويحكمها حكم كاد في وجوه تغيير فعلها لمضارعة واو يبتها وتبعه سائر
تصريف الشروع • يا اول الامر وكاد لمشارفة • والمدنوة منه • وقرئ مخصصات الكسر والذكر • وقرئ
كان مدوران حصار طه هذا السكان من تحت صاحبها • وقيل لثانيها الظرف فلا اصاب الخطيئة رجع عنها وتركت هدى
البقايا به اطراف الاصابع • عن ابن • ماء بخاء معجمة • الى آدم وصلوات الله عليه واستغفار ابراهيم الله
له وتحملي هذه سنا حجر الطاعة و • الذي هو العصيان هذا معصي خرج • فعله من ان يكون رشيدا وخيرا فكان غيا لا محالة فان
الغي خلاف الرشد وكون قوله تعالى وعصى وغوى مرتبة قضوى بعد الاصطفاء والهدى الصحيح وحيث لم يقارن زلة آدم و
الخطاء فيها اسبه ذلك مما تعتبره من الزلات والفرطات فيه لطف بالمكلفين ومرجع شفيعة ومعتصد كاهل ذريته
اعطوا في عثرتي كبد عنيت على الغي المعصوم حيث انه الذكا بحرد طلعة الصغيرة حبر المغفرة ترابه بهذا العلط
و بهذا الغلط السمح بلاستها وفي ما مرمحكم من السنات والصغائر فضلان تخبرني • وعن • بعضهم فغوى فجنى
ان كرمه الاجل • وهذا اذا صح علما لغة من بعلما لد المكسورة ما قبلها الفا فعلوا في بني وبني فتا وبقا وهم يقولون تمسر
خبيث • فان قلت ما معنى اجتباه ربه • قلت ثم قبله بعد التوبة وقربه اليه من حيث انه كذا فاجتبته
و نظم حيث على العربي واجتبته ومنه قوله وزكوا واذا اتاهم باية قالوا لولا اجتبيتها او هلا جئت الا واجتبيتها

واصل التعالم الجمع و • تعولوا احتيبت القرب فيها اذا اجتمعت فيها جمعة بعد التفرق • فهدا • اي وفقه لحفظ التوبة
ودفع من اسباب المعصية والتقوى • لما كان ادم وحواء عليهما السلام اصل البشر والمسببين الذي
منها نشأوا وتفرّعوا جعلا كانهما الجنس فصار خطابهما خطابهم فقيل فاما يأتينكم على لفظ الجماعة وقطع اسناد هم
الفعل الى السبب وهو الخصومة للسبب • فلا كناية وشرعة • وعن ابن عباس رضي الله عنهما اصل اصلي اصل اتسع العرب
ان لا تصلى الدنيا ولا تشقى في الاخرة من قولهم فوز بنو فلان وابيق والمعنى ان المتقامة الاخرة هو هنا
من فضل في الدنيا على طريق المدين من اتبع كتابه هو وحمل وامتثل اوامره وانتهى عن نواهيه فهاهنا الضلال ومن عقابه
الضنك • مصدر يستوي فيه الوصف بالمذكر والمؤنث • وقرئ ضنكى • وعمشى • كالى ان يتبع الدين السلم والقيامة في
التوعيد بها انه وعلى قضيته فضاجعه ضنك معيشة ضيقة وبهاء ضيقا وعيشا راعما كما قال الرجيز ولقد جزيتهم ضبعية جزع
المجرمين هم الذين مسئولي طه لحرمتهم الذي لا يعرفه الا الاذياء بادن من الدنيا سلط عليه الشح الذي قضى بزوم هو لا نفاق
عيشة ضنك وحاله مقابلة كما قال معنى المعيشة ذكرت هي اكثر ما يريد الا اطلاقه عليه وهذه دنيوي عليه مرزوء • ومراكمة
من حشر اعمى عليه الذاته والسكنة كثرة • قال الله تعالى وحشرناهم فلم نغادر منهم احدا كما ان بالحشر كما تكونون
يعاتبه الله • وقال والله اعلم اما حوا الدنيا وما الرجال الهيمن ترتيبهم لها من الحمل والرحيل وقال الزجاج اعمى عن الحجة
الذي اعمل وانقوى على الحجة اطلعهم ركبان من السماء والارض وقال اسعد وابكر بعيدا رسل السماء على كل مبدا ذاته • قال ذو
لي استعمل على الحرمة لاسقاهم • وعن ابن عباس رضي الله عنهما انه جواب الشرط
والرقومة الثانية • وعن ابن عباس رضي الله عنهما انه جواب الشرط
وحشره بالجزم عطفا على محل فان له • قال ابو حاتم
وقرئ وحشرة سكون الهاء • وقرئ اعمى على الحسبي هو اصوب
يوم المرء على وجوههم هيا وبكما و • قرئ
سئل ذلك فعلك انت ثم فسرياتك
سطرا لها بعين العتبر ولم تتبصر
مرتكبا عظائم ولا ترتدع عطاء من
بعقوبتين الجيفة الضنك في
باب الوهد دنيا و لعذاب الاخرة
الحي الذي لا يموت اذا اشتد من
والترتيب اياه به الفتى شاذ في
بعد يريد المريقد لم يرهد ابعاده
عليه وفي الاخرى سلار عطاء خرج به
ويكون ان يكون فيه ضمير الله او ادم
تشقون ردا على قولهما يشقى وقال
بعاسوء اثار حالكم • الكاهنة • الداهية
الذي لا يرد ولا هدى العقل لها شال هلكا ما اوجده الا زيغا لهوى اذا كذبة
واما فعال بمعنى مفعل او بلغة كاهنه الترويه لفظ الترويه واحد سيح • لا يطمئن ان يكون معطوفا على جملة
او على الصفير به كانه اذا كان كذا فكذا العاجل واجل سمي لانه يتجلى كما كانا لاسن لعاد وعود وقد يتصرف الاجل المسمى دون العاجل
العاجل تجدونه • موضع الحال اي مستأخرا ثوابه • وعقاب للتسبيح واعانك عليه • المراد • بالتسبيح الصلاة او
عليها لما وقع قدم الفعل على الاوقات اولا والاوقات على الفعل اخرا كما انه قال صلى الله عليه وسلم فليكن طلوع الشمس وغروبها قبل رؤيتها
بعض الظهر والعصر لانها اوقاتهما • والمراد بالتسبيح الصلاة في اوقاتها الخمس ذكر الله عند الطلوع والغروب
والليل والنهار اما مصدران كالكذب والكذبة • والتزام السابقة • اما مصدر كالتكذيب او اسم كالعطية
ذلك العذاب المدلول عليه بقوله لنذيقهم • فاعل عقد الجملة • ومحمولته • وتعليق فعله بقلق وهو ان
القائلين اذا تركنا عليه هذا الكلام • وقرئ
عاد وهو يعود ويعوذ • وعن ابن عباس رضي الله عنهما ما كنت ادري ما الفاطر حتى اتاني اعرابيان يختصمان في بئر فقال احدهما
انا فطرتها اي ابتدأتها • قرئ
الجزء على تقدير الفتر • قرئ
معتسة ضنكا لانه جواب الشرط
فلا يلبث الوقف وهذا اشارة الى ان
ضنكا وصف المصدر المحذوف
اياما انسك واحصنه مستتر فلم
وكرهاء مرت عنها • فكذلك اتتك
عينا • لما تؤمن عد الترك من
الدنيا وحسرة الاخرة • الاخرة • اشد
واكثر • قال الله تعالى ولعذاب الاخرة
ضنك المعيشة المنتهي اوارده
من تركك لاياتنا • فاعل عقد الجملة
ومحمولته وتعليق فعله بقلق وهو ان
القائلين اذا تركنا عليه هذا الكلام
ودل عليه القراءة بالنون • وقرئ
عاد وهو يعود ويعوذ • وعن ابن عباس رضي الله عنهما ما كنت ادري ما الفاطر حتى اتاني اعرابيان يختصمان في بئر فقال احدهما
انا فطرتها اي ابتدأتها • قرئ
الجزء على تقدير الفتر • قرئ
معتسة ضنكا لانه جواب الشرط
فلا يلبث الوقف وهذا اشارة الى ان
ضنكا وصف المصدر المحذوف
اياما انسك واحصنه مستتر فلم
وكرهاء مرت عنها • فكذلك اتتك
عينا • لما تؤمن عد الترك من
الدنيا وحسرة الاخرة • الاخرة • اشد
واكثر • قال الله تعالى ولعذاب الاخرة
ضنك المعيشة المنتهي اوارده
من تركك لاياتنا • فاعل عقد الجملة
ومحمولته وتعليق فعله بقلق وهو ان
القائلين اذا تركنا عليه هذا الكلام
ودل عليه القراءة بالنون • وقرئ

وعلى هذا فاء القبل والعمل المحاذف اعما ذكر اصحة هذه الاوقات صلعما اورجا ان سال ما به ونحو فتسلك وسر طريقك
وفي يرضى اي يرضيك ربك **ولا تمدن عينيك** تطمح بصرك نحوه ولا تكاد تراه اسماء الظهور
انه واحيانا به وتقيدا ان تكون له كاتعل نظارة ترون حين قالوا ما لبثت الا مثل ما لبثتم الا وقتا قليلا ونحو اهم اعلم بما يقولون
حتى واجهتهم اولى العلم والنهى ما يوبخكم الله حين يقول يوم يدعوكم فتستجيبون بحمده وتظنون ان لبثتم الا قليلا
وذلك مثل ونظر من ناحية الشيء بالعين ثم عمم في المعنى **ولا تكن** النظر الى الرخارف كالمكروه في الطباع وان
ما يصرف منها شأنا احيا عندالله نظرا وبعلامته عينيه **تجاه** تلقاء عينيك او لا تعمل ما انت معتاد له وضارع
في لقد شدد العلماء من اهل السنة وجوب حمل البصر على ابقاء الظلمة وحده القسمة منا للباس والمركب وغير
ذلك لانهم انما اتخذ واحدة الاشياء لعيون النظارة فاما على ابقاء محتمل العرجيهم والمعنى لهم على اتخاذها الزينة
منهم اصنافا من الكفرة ويحتمل ان ينتصب حال من ضمير الفاعل والعامل واقع على انهم كانوا قال لك الذي متعنا به
وهو اصناف تعصيرهم وتاسينه **فان قلت** على ما انتصب زهرة **قلت** على احد ثلاثة اوجه الذم وهو
النصب على الاختصاص ومعناه نعني بهم زهرة متعنا بها ليفتنهم وخوفا ان وكيد سمعوا ذلك فيما لهم من عيش الكفار ونعيمهم
وعلى بدله من ازواجا على تقدير وهي زهرة **فان قلت** ما معنى الزهرة فيما تحرك **قلت** معنى الزهرة نضرة العيش وهي
الزينة والبهجة كما جاء في الحديث الحمرة من قرنها الى قدمها تحتمل الزهرة وقرئ الله اعلم جمع زاهر وصفا لهم بما تهم من اجرهم هذه الدنيا
لصفاء الوانهم ما يأخذون ويتعوذ
وسار بهم خلاف ما عليه المؤمنون
المقتدي الشاب **لنفتنهم** لنعذبهم
لوجوه الكفران منهم او لنعذبهم
هو ما اوتوه من توابع الاخرة
اوما حرمه من نعيم الاسلام و
الغضب والسرقة والحرمة مريض
لا تتعب في نفسه المكاسب ولا
الله من قبيل هو يرعى فال معروف
وهال قال له تقول ذلك يا رسول الله
تعالى والله لا افرضه الا تريدين
ابن لا يأمرك بالصلاة ولا يأمرك
مؤنث فلا تدع عيشك بل فرغ بالك
على عياله والصلاة وتعهدها
والمحنة فاصبر على ذلك سألتي من
رزق نفسك ولا اهلك فنحن نرزقك
كان يعمل الله كان التقريع عليهم
اذا مر بهم عند السلام مر ولا تمدن عينيك الآية ثم نادى الصلاة الصلاة رحمكم الله **وعن عروة** بن محمد الله
الذي كان اذا اصابت اهله خصاصة قال قوموا فصلوا بهذه العزلة ورسوله من سأل دون الاخ **وقال ابو الدرداء** اراه
الداء ويعلمان ما بعد ذلك خير وابقى للاتي يأمرهم بالاتيان بما يعطيهم على العزلة من قبل ان
اصطفاه لجنبي طله لإستهاده الجنة **وقرئ** الصحف كل الصحف الرابع لانها جامعة معنى البواقي والدليل
وقرئ تذكرة وتخوفون على لفظ ما لم يسم فاعله **قل كل** اي كل احد منا ومنكم **متربص** العاقبة وميل امرنا وامركم
وقرئ السوء بضمتين وبسكون الواو والهمز **اي المسوي** والسوي والسوي ضد السوء **وقرئ** منهم حروف على لغات
قال ابو علي حمله من رسوله صلى الله عليه وسلم سبيل من قرأ سورة طه فكأنما كان مع محمد صلى الله عليه وسلم
والانصار وقال الامام الطيبي من العرب لانه وصف بها **سورة الانبياء مكية وهي مائة واثنتا عشرة اية بسم الله الرحمن الرحيم اقترب**
للناس حسابهم هذه الاية لا يخلو امر اما ان تكون صلة لا تقرب او تكون خبرا بعد خبر والحساب الجزاء اي قرب منهم
الامثل اذا رجل الى الرحيل ثم ازف الى الرحيل ثم ازف الوجه ونحوه ما اوردته سيبويه في باب ما يلتقي به المستفهم ويجاب

عليك زيد حر يعني عليك وعليك زيد راتب فيك وتنه قولهم لا ابا لك لان الام موكولة بمعنى الاصابة وهذا الوجه
اوجه من الاول **والمراد** اقترب الساعة واذا اقتربت الساعة فقد اقترب حسابهم فما من الحساب والجواب والجزاء
وغير ذلك ونحوه وقربت لوجد الحق **فان قلت** كيف وصف بالاقتراب وقد مضى عليه الدهور الطوال **قلت**
هو مقرب عند الله والدليل عليه من وجل ويستعجلونك بالعذاب ولن يخلف الله وعده وان يوما عند ربك كالف
سنة مما تعدون وقرئ حسابهم كل ساعة استعدادا لامرهم قربهم وانما البعيد هو الذي لا يجيء ولا يخطر
ما يجيء الدنيا وقصرها وقال ما سلف منها بالنسبة الى ما بقي من عمر الدنيا الموجود سيئة الاحوال مما
يعتريه من سوء الساعة وفي خطبة بعض المرسلين وانت الدنيا حذاء ولم يبق الا الصبابة كصبابة الاناء واذا كانت بهذه الصفة
وان تمرت في نفسها طويلة بالامتداد للمعيشة كانت خليقة بان توصف بالقلة وقصر المرح **وعن** عبد الله بن ابي مليكة
بالناس المكروب وهذا من ملاك اسم للجنس ط يحسنه الدليل القائم وهو ما تلوا من صفات المشركين وسوء حالهم في الاخرة
الامر بين على معناهم ما تلون وجدتها سواء يتكررون في عامهم وكما سمعوه مطعون للمرجع اليه خاطبهم مع اقتضاء
معوله الله لانه من جواز الالتفات للتهديد والتخويف واذا اقرت لهم العمى وشهوا عن سد الغفلة فخطوا الى ذلك بالتي يلي طريقهم
من الالات والتدبر اذ ليس لهم حواس ولا اشياء فيها وقرئ احاضرهم على تنبيه البينة واقتباط الموعظة بالله
يجدد لهم الذكر وتناوبتا وتحدث لهم الاية بعد الاية والسورة بعد السورة كلما ذكر على اسماعهم التنبيه والموعظة لعلهم
يتذكرون جاريد هم استماع الاذ
الصالحين الوحي الحق والجد الجد
هو الصاية النازلة من العنوان
صفة على المحل تقول وهم يلعبون
وهم اخلاق **ومتى** والاهة
قلوبهم خبر بعد خبر للتوبيخ وهم
اذا هل يعقل بعضهم بعضا ان
كانوا يعلمون اصلا في شيء ما
والتبصر بقلوبهم **فان قلت**
حقيقة ما معنى قوله **واسروا**
او جعلوها بحيث لا يفطن احد بتناجيهم
الذين ظلموا من وضع الظاهر موضع المضمر
هل هذا يدل او جاء على لغة من قال
اكلوني البراغيث او هذا مبتدأ خبره
الجار قبله او هو مبتدأ خبره
وهو اسروا النجوى موضع المظهر
على هذه الاشياء لا العاقبون
طلبه على التقصيب بدلا من النجوى
يتعلق بما دل عليه الاستفهام اعتقدوا ان رسول الله صلى الله عليه وسلم لا يكون الا ملكا وان كلامه ما يوحى اليه
فهو سحر وهجوه حيرة فلذلك قالوا بل هو شعر سبب الانكار فتحيروا في امره
لم اسروا هذه الهجوة وهو الوجه اخذا به **قلت** ذهبوا سبيل الانكار فتحيروا في امره
امره وقيل المتناجون هم الذين ظلموا وبدل من الضمير في اسروا على تقدير قال الذين ظلموا
حين سمعوا منهم ما املى واستطرح في منه هل الذي يسمعونه اياه كما كان ويربي لرسول الله صلى الله عليه وسلم
ويحزن اذ ضربوا بخواطرهم ذلك ثم سهل الله ولم يزل ان كان ما يعدونه حقا فخبروا بما اشركوا **فان قلت**
فلا قيل بعد اسروا النجوى **قلت** هذا سبيل الاخبار بما تضمنوه السر في قلوبهم كما يخبر عما ظهر
وكانه قيل بيان الاطلاع على ما يخفى منهم من ان يقول بعضهم لبعض اسروا النجوى لئلا يعلم بهم نبي ولكنا
يا لله العليم العالم بالسر انه يعلم القول مهما خفي وكتم **قلت** فلم ترك هذا الاكد في سورة الفرقان في قوله يعلم
قل انزله الذي يعلم السر في السموات والارض **قلت** ليس بواجب ان يجيء بالاكد في كل موضع ولكن حيث يجيء بالمؤكد تارة و
بالمؤكد اخرى كما جاء بالحس في موضع وبالمعنى في غيره ليفيد الكلام افنانا ورجع الغائب في اصله
ملك الامة خلافا لمن قال انه قدم ههنا انهم اسروا النجوى كما انه اراد ان يقول اصر فلي يعلم السر وهو
في تنجم القول موضع وكان البلاغة وكم قصد وضعه انه يأتي ازاله الذي يعلم السر في السموات والارض فهو كقوله

كنز
جزء ٦
علائم الجنيد

[illegible]

وهو السميع العليم بل قالوا أضغاث
أحلام بل افتراه بل هو شاعر فليأتنا
بآية كما أرسل الأولون ما آمنت
قبلهم من قرية أهلكناها أفهم يؤمنون
وما أرسلنا قبلك إلا رجالا نوحي
إليهم فاسألوا أهل الذكر إن كنتم
لا تعلمون وما جعلناهم جسدا لا
يأكلون الطعام وما كانوا خالدين ثم
صدقناهم الوعد فأنجيناهم ومن نشاء
وأهلكنا المسرفين لقد أنزلنا إليكم
كتابا فيه ذكركم أفلا تعقلون وكم
قصمنا من قرية كانت ظالمة وأنشأنا

[illegible]

[illegible]

بعدها قوما آخرين فلما أحسوا
بأسنا إذا هم منها يركضون لا تركضوا
وارجعوا إلى ما أترفتم فيه ومساكنكم
لعلكم تسألون قالوا يا ويلنا إنا كنا
ظالمين فما زالت تلك دعواهم حتى
جعلناهم حصيدا خامدين وما خلقنا
السماء والأرض وما بينهما لاعبين لو
أردنا أن نتخذ لهوا لاتخذناه من لدنا
إن كنا فاعلين بل نقذف بالحق على الباطل
فيدمغه فإذا هو زاهق ولكم الويل مما
تصفون وله من في السماوات والأرض ومن عنده
لا يستكبرون عن عبادته ولا يستحسرون
يسبحون الليل والنهار لا يفترون

[illegible]

لو كان يتولاهما ويدبر أمرهما آلهة شتى غير الواحد الذي هو فاطرهما لفسدتا وفيه دلالة على أمرين أحدهما وجوب أن لا يكون مدبرهما إلا واحدا والثاني أن لا يكون ذلك الواحد إلا إياه وحده لقوله إلا الله **فإن قلت** لم وجب الأمران **قلت** لعلمنا أن الرعية تفسد بتدبير الملكين لما يحدث بينهما من التغالب والتناكر والاختلاف **وعن** عبد الملك بن مروان حين قتل عمرو بن سعيد الأشدق [illegible] **وهذا** [illegible]

[illegible] **إذا كانت عادة الملوك** [illegible] **كان ملك** [illegible]

[illegible] وهم يسألون [illegible] **كرر أم اتخذوا** من دونه آلهة [illegible]

[illegible] **أي هذا** [illegible] **وقرئ** [illegible] **وروي** [illegible] **ثم** [illegible] **وقرئ** [illegible] **فإن قلت** [illegible] **قلت** [illegible] **وقيل** [illegible] **فإن قلت** [illegible]

لو كان فيهما آلهة إلا الله لفسدتا فسبحان الله رب العرش عما يصفون لا يسأل عما يفعل وهم يسألون أم اتخذوا من دونه آلهة قل هاتوا برهانكم هذا ذكر من معي وذكر من قبلي بل أكثرهم لا يعلمون الحق فهم معرضون وما أرسلنا من قبلك من رسول إلا نوحي إليه أنه لا إله إلا أنا فاعبدون وقالوا اتخذ الرحمن ولدا سبحانه بل عباد مكرمون لا يسبقونه بالقول وهم بأمره يعملون يعلم ما بين أيديهم وما خلفهم ولا يشفعون إلا لمن ارتضى وهم من خشيته مشفقون ومن يقل منهم إني إله من دونه فذلك نجزيه جهنم كذلك نجزي الظالمين أولم ير الذين كفروا أن

قلت فيه وجهان [illegible] **وقرئ** [illegible] **وقوله** [illegible] **فإن قلت** [illegible] **قلت** [illegible] **فإن قلت** [illegible] **قلت** [illegible]

السموات والأرض كانتا رتقا ففتقناهما وجعلنا من الماء كل شيء حي أفلا يؤمنون وجعلنا في الأرض رواسي أن تميد بهم وجعلنا فيها فجاجا سبلا لعلهم يهتدون وجعلنا السماء سقفا محفوظا وهم عن آياتها معرضون وهو الذي خلق الليل والنهار والشمس والقمر كل في فلك يسبحون وما جعلنا لبشر من قبلك الخلد أفإن مت فهم الخالدون كل نفس ذائقة الموت ونبلوكم بالشر والخير فتنة وإلينا ترجعون وإذا رآك الذين كفروا إن يتخذونك إلا هزوا أهذا الذي يذكر آلهتكم وهم بذكر الرحمن هم كافرون

[illegible] **وقرئ** [illegible] **جعلوها** [illegible] **قلت** [illegible] **فإن قلت** [illegible] **قلت** [illegible] **فإن قلت** [illegible] **قلت** [illegible] **كانوا يقدرون** [illegible] **أي** [illegible] **النكر** [illegible] **وإما ذكر الله** [illegible] **وقيل** [illegible] **وقيل** [illegible] **كانوا** [illegible]

[illegible]

من عجل سأريكم آياتي فلا تستعجلون ويقولون متى هذا الوعد إن كنتم صادقين لو يعلم الذين كفروا حين لا يكفون عن وجوههم النار ولا عن ظهورهم ولا هم ينصرون بل تأتيهم بغتة فتبهتهم فلا يستطيعون ردها ولا هم ينظرون ولقد استهزئ برسل من قبلك فحاق بالذين سخروا منهم ما كانوا به يستهزئون قل من يكلؤكم بالليل والنهار من الرحمن بل هم عن ذكر ربهم معرضون أم لهم آلهة تمنعهم من دوننا لا يستطيعون نصر أنفسهم ولا هم منا يصحبون بل متعنا هؤلاء وآباءهم حتى طال عليهم العمر أفلا يرون أنا نأتي الأرض ننقصها من أطرافها أفهم

[illegible]

الغالبون قل إنما أنذركم بالوحي ولا يسمع الصم الدعاء إذا ما ينذرون ولئن مستهم نفحة من عذاب ربك ليقولن يا ويلنا إنا كنا ظالمين ونضع الموازين القسط ليوم القيامة فلا تظلم نفس شيئا وإن كان مثقال حبة من خردل أتينا بها وكفى بنا حاسبين ولقد آتينا موسى وهارون الفرقان وضياء وذكرا للمتقين الذين يخشون ربهم بالغيب وهم من الساعة مشفقون وهذا ذكر مبارك أنزلناه أفأنتم له منكرون ولقد آتينا إبراهيم رشده من قبل وكنا به عالمين إذ قال لأبيه وقومه ما هذه التماثيل التي أنتم لها عاكفون قالوا وجدنا آباءنا لها عابدين قال لقد كنتم أنتم وآباؤكم في ضلال مبين قالوا أجئتنا بالحق أم أنت من اللاعبين قال بل ربكم رب السماوات والأرض

[illegible]

وَتَاللَّهِ لَأَكِيدَنَّ أَصْنَامَكُمْ بَعْدَ أَنْ تُوَلُّوا مُدْبِرِينَ فَجَعَلَهُمْ جُذَاذًا إِلَّا كَبِيرًا لَهُمْ لَعَلَّهُمْ إِلَيْهِ يَرْجِعُونَ قَالُوا مَنْ فَعَلَ هَذَا بِآلِهَتِنَا إِنَّهُ لَمِنَ الظَّالِمِينَ قَالُوا سَمِعْنَا فَتًى يَذْكُرُهُمْ يُقَالُ لَهُ إِبْرَاهِيمُ قَالُوا فَأْتُوا بِهِ عَلَى أَعْيُنِ النَّاسِ لَعَلَّهُمْ يَشْهَدُونَ قَالُوا أَأَنْتَ فَعَلْتَ هَذَا بِآلِهَتِنَا يَا إِبْرَاهِيمُ قَالَ بَلْ فَعَلَهُ كَبِيرُهُمْ هَذَا فَاسْأَلُوهُمْ إِنْ كَانُوا يَنْطِقُونَ فَرَجَعُوا إِلَى أَنْفُسِهِمْ فَقَالُوا إِنَّكُمْ أَنْتُمُ الظَّالِمُونَ ثُمَّ نُكِسُوا عَلَى رُءُوسِهِمْ لَقَدْ عَلِمْتَ مَا هَؤُلَاءِ يَنْطِقُونَ قَالَ أَفَتَعْبُدُونَ مِنْ دُونِ اللَّهِ مَا لَا يَنْفَعُكُمْ شَيْئًا وَلَا يَضُرُّكُمْ أُفٍّ لَكُمْ وَلِمَا تَعْبُدُونَ مِنْ دُونِ اللَّهِ أَفَلَا تَعْقِلُونَ قَالُوا حَرِّقُوهُ وَانْصُرُوا آلِهَتَكُمْ إِنْ كُنْتُمْ فَاعِلِينَ قُلْنَا يَا نَارُ كُونِي بَرْدًا وَسَلَامًا عَلَى إِبْرَاهِيمَ وَأَرَادُوا بِهِ كَيْدًا

[illegible]

[illegible]

فَجَعَلْنَاهُمُ الْأَخْسَرِينَ وَنَجَّيْنَاهُ وَلُوطًا إِلَى الْأَرْضِ الَّتِي بَارَكْنَا فِيهَا لِلْعَالَمِينَ وَوَهَبْنَا لَهُ إِسْحَاقَ وَيَعْقُوبَ نَافِلَةً وَكُلًّا جَعَلْنَا صَالِحِينَ وَجَعَلْنَاهُمْ أَئِمَّةً يَهْدُونَ بِأَمْرِنَا وَأَوْحَيْنَا إِلَيْهِمْ فِعْلَ الْخَيْرَاتِ وَإِقَامَ الصَّلَاةِ وَإِيتَاءَ الزَّكَاةِ وَكَانُوا لَنَا عَابِدِينَ وَلُوطًا آتَيْنَاهُ حُكْمًا وَعِلْمًا وَنَجَّيْنَاهُ مِنَ الْقَرْيَةِ الَّتِي كَانَتْ تَعْمَلُ الْخَبَائِثَ إِنَّهُمْ كَانُوا قَوْمَ سَوْءٍ فَاسِقِينَ وَأَدْخَلْنَاهُ فِي رَحْمَتِنَا إِنَّهُ مِنَ الصَّالِحِينَ وَنُوحًا إِذْ نَادَى مِنْ قَبْلُ فَاسْتَجَبْنَا لَهُ فَنَجَّيْنَاهُ وَأَهْلَهُ مِنَ الْكَرْبِ الْعَظِيمِ وَنَصَرْنَاهُ مِنَ الْقَوْمِ الَّذِينَ كَذَّبُوا بِآيَاتِنَا إِنَّهُمْ كَانُوا قَوْمَ سَوْءٍ فَأَغْرَقْنَاهُمْ أَجْمَعِينَ وَدَاوُدَ وَسُلَيْمَانَ إِذْ يَحْكُمَانِ فِي الْحَرْثِ إِذْ نَفَشَتْ فِيهِ غَنَمُ الْقَوْمِ وَكُنَّا لِحُكْمِهِمْ شَاهِدِينَ فَفَهَّمْنَاهَا سُلَيْمَانَ وَكُلًّا آتَيْنَا حُكْمًا وَعِلْمًا

[illegible]

[illegible]

وكلا آتينا حكما وعلما وسخرنا مع داود الجبال يسبحن والطير وكنا فاعلين وعلمناه صنعة لبوس لكم لتحصنكم من بأسكم فهل أنتم شاكرون ولسليمان الريح عاصفة تجري بأمره إلى الأرض التي باركنا فيها وكنا بكل شيء عالمين ومن الشياطين من يغوصون له ويعملون عملا دون ذلك وكنا لهم حافظين وأيوب إذ نادى ربه أني مسني الضر وأنت أرحم الراحمين فاستجبنا له فكشفنا ما به من ضر وآتيناه أهله ومثلهم معهم رحمة من عندنا وذكرى للعابدين وإسماعيل وإدريس وذا الكفل كل من الصابرين وأدخلناهم في رحمتنا إنهم من الصالحين وذا النون إذ ذهب مغاضبا فظن أن لن نقدر عليه فنادى في الظلمات أن لا إله إلا أنت سبحانك إني كنت من الظالمين فاستجبنا له ونجيناه من الغم وكذلك ننجي المؤمنين وزكريا إذ نادى ربه رب لا تذرني فردا [illegible]

[illegible]

[illegible]

فاستجبنا له ووهبنا له يحيى وأصلحنا له زوجه إنهم كانوا يسارعون في الخيرات ويدعوننا رغبا ورهبا وكانوا لنا خاشعين والتي أحصنت فرجها فنفخنا فيها من روحنا وجعلناها وابنها آية للعالمين إن هذه أمتكم أمة واحدة وأنا ربكم فاعبدون وتقطعوا أمرهم بينهم كل إلينا راجعون فمن يعمل من الصالحات وهو مؤمن فلا كفران لسعيه وإنا له كاتبون وحرام على قرية أهلكناها أنهم لا يرجعون حتى إذا فتحت يأجوج ومأجوج وهم

[illegible]

[illegible]

وهم من كل حدب ينسلون ۝ واقترب الوعد الحق فإذا هي شاخصة أبصار الذين كفروا يا ويلنا قد كنا في غفلة من هذا بل كنا ظالمين ۝ إنكم وما تعبدون من دون الله حصب جهنم أنتم لها واردون ۝ لو كان هؤلاء آلهة ما وردوها وكل فيها خالدون ۝ لهم فيها زفير وهم فيها لا يسمعون ۝ إن الذين سبقت لهم منا الحسنى أولئك عنها مبعدون ۝ لا يسمعون حسيسها وهم في ما اشتهت أنفسهم خالدون ۝ لا يحزنهم الفزع الأكبر وتتلقاهم الملائكة هذا يومكم الذي كنتم توعدون ۝ يوم نطوي السماء كطي السجل للكتب كما بدأنا أول خلق نعيده وعدا

[illegible]

[illegible]

علينا إنا كنا فاعلين ۝ ولقد كتبنا في الزبور من بعد الذكر أن الأرض يرثها عبادي الصالحون ۝ إن في هذا لبلاغا لقوم عابدين ۝ وما أرسلناك إلا رحمة للعالمين ۝ قل إنما يوحى إلي أنما إلهكم إله واحد فهل أنتم مسلمون ۝ فإن تولوا فقل آذنتكم على سواء وإن أدري أقريب أم بعيد ما توعدون ۝ إنه يعلم الجهر من القول ويعلم ما تكتمون ۝ وإن أدري لعله فتنة لكم ومتاع إلى حين ۝ قال رب احكم بالحق وربنا الرحمن المستعان على ما تصفون ۝

سورة الحج مكية وهي ثمان وسبعون آية

بسم الله الرحمن الرحيم

[illegible]

سورة الحج مكية غير آيات وهي ثمان وسبعون آية

بسم الله الرحمن الرحيم

يا أيها الناس اتقوا ربكم إن زلزلة الساعة شيء عظيم • يوم ترونها تذهل كل مرضعة عما أرضعت وتضع كل ذات حمل حملها وترى الناس سكارى وما هم بسكارى ولكن عذاب الله شديد • ومن الناس من يجادل في الله بغير علم ويتبع كل شيطان مريد كتب عليه أنه من تولاه فأنه يضله ويهديه إلى عذاب السعير • يا أيها الناس إن كنتم في ريب من البعث فإنا خلقناكم من تراب ثم من نطفة ثم من علقة ثم من مضغة مخلقة وغير مخلقة لنبين لكم ونقر في الأرحام ما نشاء إلى أجل مسمى ثم نخرجكم طفلا ثم لتبلغوا أشدكم ومنكم من يتوفى ومنكم من يرد إلى أرذل العمر لكيلا يعلم من بعد

علم شيئا وترى الأرض هامدة فإذا أنزلنا عليها الماء اهتزت وربت وأنبتت من كل زوج بهيج • ذلك بأن الله هو الحق وأنه يحيي الموتى وأنه على كل شيء قدير • وأن الساعة آتية لا ريب فيها وأن الله يبعث من في القبور • ومن الناس من يجادل في الله بغير علم ولا هدى ولا كتاب منير • ثاني عطفه ليضل عن سبيل الله له في الدنيا خزي ونذيقه يوم القيامة عذاب الحريق • ذلك بما قدمت يداك وأن الله ليس بظلام للعبيد • ومن الناس من يعبد الله على حرف فإن أصابه خير اطمأن به وإن أصابته فتنة انقلب على وجهه خسر الدنيا والآخرة ذلك هو الخسران المبين • يدعو من دون الله ما لا يضره وما لا ينفعه ذلك هو الضلال البعيد

[illegible]

هذا كلام قد دخله اختصار

[illegible]

يدعو لمن ضره أقرب من نفعه لبئس المولى ولبئس العشير • إن الله يدخل الذين آمنوا وعملوا الصالحات جنات تجري من تحتها الأنهار إن الله يفعل ما يريد • من كان يظن أن لن ينصره الله في الدنيا والآخرة فليمدد بسبب إلى السماء ثم ليقطع فلينظر هل يذهبن كيده ما يغيظ • وكذلك أنزلناه آيات بينات وأن الله يهدي من يريد • إن الذين آمنوا والذين هادوا والصابئين والنصارى والمجوس والذين أشركوا إن الله يفصل بينهم يوم القيامة إن الله على كل شيء شهيد • ألم تر أن الله يسجد له من في السماوات ومن في الأرض والشمس والقمر والنجوم والجبال والشجر والدواب وكثير من الناس وكثير حق عليه العذاب ومن يهن الله فما له من مكرم إن الله يفعل ما يشاء • هذان خصمان اختصموا في ربهم فالذين كفروا

وقيل [illegible] **الفضل** [illegible] **وقيل** [illegible] **سميت** [illegible] **فإن قلت** [illegible] **قلت** [illegible]

[illegible] **وقرئ** [illegible] **ومن يهن الله** [illegible] **وقرئ** [illegible] **أنه** [illegible] **النصب** [illegible] **قال ابن عباس** [illegible]

[illegible] **عن أبي** [illegible] **وعن الحسن** [illegible] **والمقامع** [illegible] **في** [illegible] **وقرأ** [illegible] **عن الحسن** [illegible] **عن ابن عباس** [illegible]

قطعت لهم ثياب من نار يصب من فوق رؤوسهم الحميم • يصهر به ما في بطونهم والجلود • ولهم مقامع من حديد • كلما أرادوا أن يخرجوا منها من غم أعيدوا فيها وذوقوا عذاب الحريق • إن الله يدخل الذين آمنوا وعملوا الصالحات جنات تجري من تحتها الأنهار يحلون فيها من أساور من ذهب ولؤلؤا ولباسهم فيها حرير • وهدوا إلى الطيب من القول وهدوا إلى صراط الحميد • إن الذين كفروا ويصدون عن سبيل الله والمسجد الحرام الذي جعلناه للناس سواء العاكف فيه والباد ومن يرد فيه بإلحاد بظلم نذقه من عذاب أليم • وإذ بوأنا لإبراهيم مكان البيت أن لا تشرك بي شيئا وطهر بيتي للطائفين والقائمين والركع السجود [illegible]

الإلحاد [illegible] **وعن مجاهد** [illegible] **وعن** [illegible] **وقرئ** [illegible] **وعن الحسن** [illegible]

وإذ كر [illegible] **مباءة** [illegible] **رجع** [illegible] **فإن قلت** [illegible] **قلت** [illegible] **وقرئ** [illegible] **وروي** [illegible] **وقرئ** [illegible] **والعميق** [illegible]

[illegible]

من كل فج عميق ليشهدوا منافع لهم ويذكروا اسم الله في أيام معلومات على ما رزقهم من بهيمة الأنعام فكلوا منها وأطعموا البائس الفقير ثم ليقضوا تفثهم وليوفوا نذورهم وليطوفوا بالبيت العتيق ذلك ومن يعظم حرمات الله فهو خير له عند ربه وأحلت لكم الأنعام إلا ما يتلى عليكم فاجتنبوا الرجس من الأوثان واجتنبوا قول الزور حنفاء لله غير مشركين به ومن يشرك بالله فكأنما خر من السماء فتخطفه الطير أو تهوي به الريح في مكان سحيق ذلك ومن يعظم شعائر الله فإنها من تقوى القلوب

[illegible]

[illegible]

لكم فيها منافع إلى أجل مسمى ثم محلها إلى البيت العتيق ولكل أمة جعلنا منسكا ليذكروا اسم الله على ما رزقهم من بهيمة الأنعام فإلهكم إله واحد فله أسلموا وبشر المخبتين الذين إذا ذكر الله وجلت قلوبهم والصابرين على ما أصابهم والمقيمي الصلاة ومما رزقناهم ينفقون والبدن جعلناها لكم من شعائر الله لكم فيها خير فاذكروا اسم الله عليها صواف فإذا وجبت جنوبها فكلوا منها وأطعموا القانع والمعتر كذلك سخرناها لكم

[illegible]

أي لن نصيبنا ربحها الله المقدور المتصدق بها ولا الدعاء المعرفة بالخير والمراد اصحابها الخير والدعاء
المعنى لو ترجى لها المنفعة و المقروءون ردهم الخبر ولا الشدة ولا حالة تحوطها المنوعة حلوا قرب به و
مرة ذلك من الفاظات المرشيه وادام الروح فاذ المراجع ذلك لم يعرفهم المصيبة والمغرب وان كثرة الاعمى
وكتمي بالدم فلما جاء المسلمون اراد وا مقاتلة الله فنزلت كذور تذكير الخبر مالا تعرفه المسكين وقرئ انه
على حذف به بيته وبين مناسك جهرهان كذبوا و مقالهم واحمدوا الكتم ما ان يعرفه المسكين وقرئ لعرفت
خص الوسواس مدعنه عنهم ومضرة لهم كما قالوا ما نصبر سلنا والدماسوا وقال انهم لهم المصورون و لو شوا
بحيونها نفوس الله وانه وب وجعل العلة في ذلك انه لا يحب احدا دهم وهم الخبر ون الكفار الذين يحزن موالاته و الرسول
ويخونون امانا تهم ويكذبون نجواه و وطعنهم فيها اذ ن قرأ بدال ثم ادغم فعناه مالم في الدين عنهم كما مالم من حالهم فيه لان تعدل
الغائب بحاضري وبابه أذن و نقائه فيه قرئا على لفظ الحق للفاعل وفي المفعول في الجهاد ثم انهم العمال يحزن فيه
لذلك انه يقبلها ويعفو عنه يا نهم ظالمون اي نسب كونهم مطلوبين وهم الذين يحاسب رسول الله كما ان مذكور مكة يؤذ و نهم اذى سديدا و
كان ما يؤذيه رسول الله صلى الله عليه وسلم من مضروب ومشجوج مطلوبين اليه فعمل الجهاد اصبر وا فاذ يؤمر بالقتال له
حتى اجر فانت هؤلاء الاذى وهي والذي اذن فيها للعمال بعد ما نهي عنه في نيف وسبعين آية وقيل
مهاجرين فاعترضهم مشركو مكة بكوه فاذ نوا لهم في مقاتلتهم والاخبار
بالقصر واردة على سنن كلام الحماية
مقاتلهم في الشهر الحرام ليصا ان يكون
سوى الموجد الذي يجوز ان يكون
لا خراج والتكثير و مقاتلة هؤلاء
لا سوال المشركين على اهل الدار الحصانة
وقم سوى المقتصار بعد والا رجاء نهم
الذين اخرجوا من ديارهم بغير حق الآن
ان يقولوا ربنا الله ولولا دفاع الله
لهدمت صوامع وبيع وصلوات يذكر فيها اسم
كثيرا و ليتصرن الله من ينصره ان الله
الذين ان مكنا هم في الارض اقاموا الصلوة
وآتوا الزكاة وامروا بالمعروف ونهوا عن المنكر
ولله عاقبة الامور وان يكذبوك فقد كذبت
قوم نوح وعاد وثمود وقوم ابراهيم وقوم

وقيل ربح الامة صلوة لانه صلى فيها وقيل كنائس اليهود صلوات سريانية هو اخبار
اي مصره الله واوليائه على اعدائه هو الله على هؤلاء المهاجرين رضي الله عنهم
وكيد نصرهم ما امر الذين وعن بالله بريد ان الله مداف طهم فيمان
فيه دلالة على صحة امر الخلفاء الراشدين
السيرة العادلة عن هم من المهاجرين لا يحط عن ذلك الاقتصاص و انتظاره وعن الحسن رضي الله عنه مسلط و ملائكة
منصوب عن الذين قوله من ينصره والظاهر انه يحمد و يثابر عليه من اخرجوا و قد عاد ونه الاخبار وهو يحمد
تأكيد لما وصف من اخلاقهم ليشاء ذلك كما نهم ليس في الكتاب معذبة
الرسل قبلك انهم فهم وكذلك بهم اسوة وقرئ بالتشديد و تسلية له لست ما وحدي في الكذب معذبة
قومه بهذا التشديد فاكذ بهم غير قومه وهم التعطيل وفيه وعيد لهم بعد ما بكذبهم كما قبلهم رسوله وكذبوه
مع وضوح آياته وعظم معجزاته وباطل بعين الكبير تعوا لانكار والتغيير حيث ابطلوها التغيير محسوس والمعنى
هلاكا و العمارة خرابا كذلك لنفع اهلك من يستحق بيت اوطنه وكم فيها وعرش والحاوها الساطس حوى النجم
اذ اسقط او الحالي من حوى الكبير الملائس اهله وخاويا على عروشها لا محلوس ذات معلق عامر متروك
للعلم انها ساقطة على سقوف فيها اي حوت سقوفها على الاخص ثم بهدمت حيطانها سقطت فوق السقوف او انها ساقطة
اوطالة مع بناء وعروشها وسلامتها وما لها تكون خبرا بعد خبر كما قال وهي خاوية على عروشها او حال بمعنى
على سقوفها ثم سقطت على الارض فصارت سقوفا لها وبئر معطلة ماتحة وقرئ بالتشديد بئر مشيدة مرفوعة
الساطة فان قلت ما محل الجملتين من الاعراب اهي وهي خاوية قلت الاولى محلها النصب على الحال
والثانية لا محل لها لانها معطوفة على الاولى كما هي وهذا الفعل ليس له محل و القصر معطلة من العطل وهو خلو

وقيل هم جبريل عليه السلام وكل الشيطان بذلك ما حمله الناس على الحرز فلما خرج بحمله معه جميع من في الدار
وما بقي بعضهم وكان ليكون الشيطان من ذلك على حذر وإيثاراً لما كان المؤمنون مزيل وإيمانا و
ان الرسول كان اذا نام حرس نفسه سعد بن ابي وقاص فنزلت ليلة فلما سمع حرس الرسول صلى الله عليه وسلم
من حولهم والله يعصمك من الناس فخرج رأسه من القبة فقال ايها الناس انصرفوا فقد عصمني الله تعالى
وقيل قرأ وانشد • فمن كان يبغي نيلك الدهر فليكن • مقيد او الرمس منك مقيد • وامنيته بدله وقيل ملك الموت
والذين في قلوبهم مرض المنافقون والقاسية هو الذي لا يلين ولا يرق ولا يخشع ولا يعي ولا يتعظ
المائدة فقتلن والشرك بعينه واصله واهلهم موضع الظاء موضع الصاد ويقال ظهر عليه اذا علاه ومنه
من الالهة هي الموسى تركتك والحكمة والرسالة او السنة او الزبور والاولى ان يكون الشامل
لكل الكتب المنزلة على الانبياء قبله والتوراة والانجيل هو الذي انزل على موسى وعيسى عليهما السلام
الضمير في قلوبهم الى الذين اوتوا الكتاب والمعنى انهم لجهلهم حتى كأن الحكمة في قلوبهم مريضة وفي
لانها اكواء الشاة ويقال هن حقنة ثلاث اكواء اي ثلاث حلبات بين كل حلبتين راحة ليرتفع اللبن في الضرع
عن الحلب ويجتمع وقال ابن الاعرابي الكوء الحلبة الواحدة والكوء الحلبتان والكوء الثلاث
الذي يسيل الحجارة وقال ابن السكيت الكوء الحلبة الواحدة والكوء الحلبتان والكوء الثلاث
فيه وعن الضحاك اي من غير اثم والغبقة شرب العشية اي ولا يأثم في الغبقة وعن ابن عباس
ان يأكل بالشمال او يشرب بها او يمشي في النعل الواحدة او يطأ على ذكره او يستنجي بيمينه
عدة ايامها وضع عنهم وضع الجزية عن اهل الذمة
من اجله ينوب • قلت تقدير الكلام
العزة ولان الذين كفروا من عادته
المهاجرة اي سبيل الله سوى جهاد
معنى من قبل تفضلا منه وانعاما
استحقاقهم حتى يقع هذا موقع
من اصحاب رسول الله قالوا يا نبي الله
من الخير وعن غيابهم ذلك كله
الا يتيمة الا بعد الجهاد
سبب عدم كما يحل الاختيار
فان قلت كيف حاز ان يكون
سعوت من جهد الله تعالى لا لاجل
المنزلة الاخيرة ومتعبداته و
اليه و سلك سبيل التنزل فيمن
عن الله تعالى من عفا واصلح فاجره
صبر وغفر انه لمن عزم الامور فان قلت ما المراد بالمزمة هنا وما معنى الاشارة اليها
من الحلالة بالمعنى واستقامه من الباطل عليه ويكون ان معنى له الشرط الثاني ويعوض مع ذلك بما كان اولى وهو ان العفو
والصفح بذكرهما ان الصفتين اولى لان كلا العفو والمعفو عنه لا محالة موصوف بالعفو الا ان
عليه ضرورة ذلك اذ لا تتصور بدونه قادر ومن ذات قدرته الساعة التي يلي الليل النهار ويولج النهار في الليل
او سببا لمعاش الليل والنهار ومصرفهما فلا يحيى عليه ما يجري عباده ومن الحر والبرد المحوج الى كلفة
واله سميع لما يقولون بصير بما يفعلون فان قلت ما معنى الجمع بين الليل في الحالين قلت تخصيص كل منهما
في مكان ضيائه وذلك تعشيه النهار في ضيائه اذا به مكان تجرد اظلامها كما معنى الرب والمطلع عليه وقيل
هو زيادة في الحث على التمسك بما مضى من الاوامر من الشاهات وقرئ يدعون بالتاء والياء وما تدعون معنى
المفعول والواو راجعة الى ما لانه في معنى الاصنام او الى ذلك الوصف بحلول الليل في النهار وما احاطه ما جرى فيهما
واد راك كل مفهوم والعلم بسبب ان الله الحق الثابت الالهية وان كل ما يدعى من دونه باطل الدعوة واله الحق العلي
شانا واكبر سلطانا قرئ محضرة اي ذات حضر معه معلقة بمسكه وسنه فان قلت ما الفائدة في ذكر الغدو
للدلالة على ان المضاع قليل فان قلت ما الفرق بين الرفع والنصب في يلبثوا قلت الرفع على
تأكيد له ولو قلت وحبت وعدت لم يقع ذلك فان قلت ما الرفع ولم يكتب في الاستدراك قلت

لو نصب لاحتمل ما هو كحلها العرس لان معناه اثبات الاجتماع فتقلب ما لتحصيله في الاحتمال مثاله ان تقول ما جاءني
زيد اي انتفى عليك مشكل او فكر في ان ما تعجب منه ما تأبى لكنه شاكلها فيرتفع وان رجعته فانت منهمك في الشكر
وهذا اوان مما يجب ان يرجعه على الاعراب ونوقر احله الغرف واسبغ عليه او فضله فلا كفران جزيرة
مصالح الخلق وما يهمهم وافي الاجرين بالجنة كما وعد الله المركب في البر من الركاب جارية في البحر وجزيرة لذلك من السفن
والفلك يأرقم على الاتباع اعلم انه كراهة ان يقع الاسم على الجمع وقرئ بعدك كسرة جاء تزايا وقلقلة وعلى هذا
كلهون نحوه ما اغاض عليه من سوء ادبه الجهل هو نهي ليس على الله عليه وسلم كما لا يليق بمن هو اعلم
وهو نهي لهم عن السعي في رسول الله صلى الله عليه وسلم بالمشاقة في الدين وهم جهال لا علم عندهم وهم كفار فخرج
وقرئ ان يدخل بالياء والضمير لربها وغيرها قال ابن السائب ما كفر بها كفر تكاوس ما كفر تكاوس ما مثله
الله تعالى بقوله المسحة و والاولى ان يجاب بهم من متاعهم كما يعود لا يضار عند ذلك اذا كان متاعهم وحرم الجارية العلم
الدين كما يكون لا يبعد ان يكون والذر خلق امر الدين وقرئ فلا تحزنك بالتاء وقرئ ليحزنني بالياء
الله تعالى ليس لك ان تحزن والذر خلق امر الدين وقرئ فلا تحزنك بالتاء وقرئ ليحزنني بالياء
والذر ما يسمونه اليوم الميكروب والذر زيادة في الخلق والذر ما يسمونه اليوم الميكروب والذر ما يسمونه اليوم الميكروب
قوله تعالى يريد ان يخلق عنه والذر ما يسمونه اليوم الميكروب والذر ما يسمونه اليوم الميكروب
قوله تعالى يريد ان يخلق عنه والذر ما يسمونه اليوم الميكروب والذر ما يسمونه اليوم الميكروب
والمراد بالمكر الكفر لانه في مقابلة الايمان وقال الزجاج هو من مكر الليل بالنهار اذا جاء فيه بما يغير ضوءه
وكذلك ذرية الرجل من يكون منه من ذكر وانثى وقيل هو من ذرا يذرو اذا اطارت الريح الشيء
والذر ما يرى في شعاع الشمس الواحدة ذرة وقيل هو اصغر النمل وقيل هو النمل الصغار وقيل هو الهباء
الذي يطير عند الهواء يا هذه الامة ان الله تعالى كتب في اللوح قبل خلق خلقه ان الحاكم
لان العالم الذات لا يعذر عليه ما لم يحكموا به ويعلموا ان الحاكم ليس بمعصوم ولا يجوز ان يكون
مثل هذا الحكم الفظيع من احد منهم من التجهم والتشوه والتكاهم و
يقرن والمكر والطوب
حبر مثل مجرور وكاد فاعل قال ما هو فعل الشاء او هو الضمير والنصب على الاختصاص وبالجر على البدل من بشر مثلكم
من غير تكلف على التابين ومسلوكة عليهم او مما اصركم من الكراهة والضجر بسبب ما تلقى عليكم وكذلك الله استئناف كلام
محتمل ان يكون التأبيد وحده وحدها غير وان يكون صلاحيتها او فضيلتها وجزيرتها بالهاء وقرئ فان قلت
الهمزة جاء به ليس على تلك حكاه مثلا قلت ذم بصفة الصفة او القصة الرابعة المتلقاة بالقبول استحسان والاستعراب
مثلا مستهلها لما يعض الامثال السائرة كونها مستحسنة سيغ بمعنى جرعهم بدعوى بالياء و يحرمون مبتدأ
للفعول اي احب لاه في المستقبل الا ان ترك نفيه نفيا مؤكدا و تأكيد هاهنا لان الحلف بالله يمين مستقبل
ما في لاحق الدهر كادة لان الحال ان يحلفوا حتموا له قلت النصب على الحال كادة لان الحال
ان يخلفوا لانك سوف يراهم اجتماعهم حيثما لحلفه و نعاونهم عليه و يلبثوا من البث وهو الحزن يجهل قرئ
واستكراه معنى يهمزه و على ان السطاة وجرهم على ما يعده حيث وكسفوا على البدلية الا ان تقطع
المقدورات كلها واحاطة علوماته بها صورا و نماثيل لتعتبر بها فان قدرت على ما قبلها حلفوا لك بالله و
اصغره واحقره و لو اجتمعوا لذلك و شاهدوا و لا تثريه لك على جهدهم و استفادوا وقدرتهم ان هذا الخلق الاكمل
لو احتملت منهم شيئا فاجتمعوا على استخراجه منه لم يقدروا و قولهم متعنا الطالب والمطلوب كالتصوير بدعهم
ومن الدواب في الضعف و لو خفيت لو جزت الطالب اضعف لان الذباب حيوان و هو جماد و هو جماد الذي هو

[illegible]

ولو اجتمعوا له وإن يسلبهم الذباب شيئا لا يستنقذوه منه ضعف الطالب والمطلوب ما قدروا الله حق قدره إن الله لقوي عزيز الله يصطفي من الملائكة رسلا ومن الناس إن الله سميع بصير يعلم ما بين أيديهم وما خلفهم وإلى الله ترجع الأمور يا أيها الذين آمنوا اركعوا واسجدوا واعبدوا ربكم وافعلوا الخير لعلكم تفلحون وجاهدوا في الله حق جهاده هو اجتباكم وما جعل عليكم في الدين من حرج ملة أبيكم إبراهيم هو سماكم المسلمين من قبل وفي هذا ليكون الرسول شهيدا عليكم وتكونوا شهداء

[illegible] شهيدا عليكم وتكونوا شهداء على الناس [illegible]

عن رسول الله صلى الله عليه وسلم [illegible]

سورة المؤمنين مكية وهي مائة وتسع عشرة آية بسم الله الرحمن الرحيم

قد أفلح المؤمنون [illegible]

[illegible] والفلاح [illegible] وقيل [illegible] فإن قلت [illegible] قلت [illegible] الخشوع [illegible] وعن النبي [illegible]

[illegible] وقيل [illegible] وروى [illegible] فإن قلت [illegible] قلت [illegible] اللغو [illegible] الزكوة [illegible]

على الناس فأقيموا الصلوة وآتوا الزكوة واعتصموا بالله هو مولاكم فنعم المولى ونعم النصير

سورة المؤمنين مكية وهي مائة وتسع عشرة آية

بسم الله الرحمن الرحيم

قد أفلح المؤمنون الذين هم في صلاتهم خاشعون والذين هم عن اللغو معرضون والذين هم للزكوة فاعلون والذين هم لفروجهم حافظون إلا على أزواجهم أو ما ملكت أيمانهم فإنهم غير ملومين فمن ابتغى وراء ذلك فأولئك هم العادون والذين هم لأماناتهم وعهدهم راعون والذين هم على صلواتهم يحافظون أولئك هم الوارثون الذين يرثون الفردوس هم فيها خالدون

[illegible] فإن قلت [illegible] قلت [illegible] وقرئ [illegible] والراعي [illegible] فإن قلت [illegible] قلت [illegible] أولئك [illegible] الفردوس [illegible] وروي [illegible]

ولقد خلقنا الانسان من سلالة من طين ثم جعلناه نطفة في قرار مكين ثم خلقنا النطفة علقة فخلقنا العلقة مضغة فخلقنا المضغة عظاما فكسونا العظام لحما ثم انشأناه خلقا آخر فتبارك الله احسن الخالقين ثم انكم بعد ذلك لميتون ثم انكم يوم القيامة تبعثون ولقد خلقنا فوقكم سبع طرائق وما كنا عن الخلق غافلين وانزلنا من السماء ماء بقدر فاسكناه في الارض وانا على ذهاب به لقادرون فانشأنا لكم به جنات من نخيل واعناب لكم فيها فواكه كثيرة ومنها تأكلون وشجرة تخرج من طور سيناء تنبت بالدهن وصبغ للآكلين وان لكم في الانعام لعبرة نسقيكم مما في بطونها ولكم فيها منافع كثيرة ومنها تأكلون

وعليها وعلى الفلك تحملون ولقد ارسلنا نوحا الى قومه فقال يا قوم اعبدوا الله ما لكم من اله غيره افلا تتقون فقال الملأ الذين كفروا من قومه ما هذا الا بشر مثلكم يريد ان يتفضل عليكم ولو شاء الله لانزل ملائكة ما سمعنا بهذا في آبائنا الاولين ان هو الا رجل به جنة فتربصوا به حتى حين قال رب انصرني بما كذبون فاوحينا اليه ان اصنع الفلك باعيننا ووحينا فاذا جاء امرنا وفار التنور فاسلك فيها من كل زوجين اثنين واهلك الا من سبق عليه القول منهم ولا تخاطبني في الذين ظلموا انهم مغرقون فاذا استويت انت ومن معك على الفلك فقل الحمد لله الذي نجانا من القوم الظالمين وقل رب انزلني منزلا مباركا

مباركا وأنت خير المنزلين * إن في ذلك لآيات وإن كنا لمبتلين * ثم أنشأنا من بعدهم قرنا آخرين * فأرسلنا فيهم رسولا منهم أن اعبدوا الله ما لكم من إله غيره أفلا تتقون * وقال الملأ من قومه الذين كفروا وكذبوا بلقاء الآخرة وأترفناهم في الحياة الدنيا ما هذا إلا بشر مثلكم يأكل مما تأكلون منه ويشرب مما تشربون * ولئن أطعتم بشرا مثلكم إنكم إذا لخاسرون * أيعدكم أنكم إذا متم وكنتم ترابا وعظاما أنكم مخرجون * هيهات هيهات لما توعدون * إن هي إلا حياتنا الدنيا نموت ونحيا وما نحن بمبعوثين * إن هو إلا رجل افترى على الله كذبا وما نحن له بمؤمنين * قال رب انصرني بما كذبون * قال عما قليل ليصبحن نادمين * فأخذتهم الصيحة

بالحق فجعلناهم غثاء فبعدا للقوم الظالمين * ثم أنشأنا من بعدهم قرونا آخرين * ما تسبق من أمة أجلها وما يستأخرون * ثم أرسلنا رسلنا تترا كلما جاء أمة رسولها كذبوه فأتبعنا بعضهم بعضا وجعلناهم أحاديث فبعدا لقوم لا يؤمنون * ثم أرسلنا موسى وأخاه هارون بآياتنا وسلطان مبين * إلى فرعون وملئه فاستكبروا وكانوا قوما عالين * فقالوا أنؤمن لبشرين مثلنا وقومهما لنا عابدون * فكذبوهما فكانوا من المهلكين * ولقد آتينا موسى الكتاب لعلهم يهتدون * وجعلنا ابن مريم وأمه آية وآويناهما إلى ربوة ذات قرار ومعين * يا أيها الرسل كلوا من الطيبات واعملوا صالحا إني بما تعملون عليم * وإن هذه أمتكم أمة واحدة وأنا ربكم فاتقون * فتقطعوا أمرهم بينهم زبرا كل حزب بما لديهم فرحون * فذرهم في غمرتهم حتى حين * أيحسبون أنما نمدهم به من مال وبنين * نسارع لهم في الخيرات بل لا يشعرون

شعورهم حتى يتأملوا ويستدلوا به على انا قادرون على استدراج امم سالفة في الكفر
فان قلت ان الواجب ان يختبرنا لما اسمعناه اذا علم منا ان في هذا
مكنون فيه خير **قلت** محذوف تقديره فسارع به وفسارع به الى ما يكفونا ذلك ويشغلهم عن الاستهزاء
منه وهذا كما لا يستطاع الحاكم مع امين الحاكم يقول ما اقدر ان اقول لك كذا وكذا
يؤتون ما اتوا اى يعطون ما اعطوا **وقرأ رسول الله** وعن عائشة رضي الله عنها
يأتون ما اتوا اى يعملون ما عملوا **وعنها** انها قالت قلت يا رسول الله ارأيت الذي يزني ويسرق ويشرب الخمر أهو الذي
الله ولا يأمنه للتصديق وتكذيب الذي وصيامه وصومه وتصدق وهي على ذلك لا يحقق الله الا ليشرئبه **يسارعون**
في الخيرات يحتمل معنيين احدهما ان يراد مرغبون في الطاعات اعتقادا لوجوبها فيبادرونها والثاني انهم مختلفون في
الدنيا التابع وشحوه الاكل كما قال سبحانه فانا هم الله مؤمنا لدنيا وحسن ثوابه الاخرة والخير في الدنيا
والدنيا والاخرة فمن الصالحين لانهم اذا سووا لهم بها فقد سارعوا في نيلها وتحصيلها وهذا الوصف احسن مطابقا
للازم المتقدم لان فيه اثبات ما نفي عن الكفار المؤمنين **وقرئ** تسرعون في الخيرات **وهم لها سابقون** اى هم عاملون
السوء لاجلها او سابقون الناس لاجلها فهم لها سابقون الى نيلها قبل الاخرين حتى يحلوا فيها **وقرئ** سابقون اى كائنون
سابقين خيرا بعد خير ومعنى لها اختصوا لها اثر لها اخيرا من بين الناس **ومعنى** هذا الذي وصف به الصالحين
غير خارج من حد الوسع والطاقة وكذلك ما كلفه عباده وما علموا من اعمال وعمر ما يقع خلاف ذلك في
كتاب ربنا الذي هو مهيمن على الكتب كلها وفي السنة وهم الفقيه الا بما يقع صدقا وعدلا لا زيادة فيه ولا نقصان
ولا نكلف نفسا الا وسعها ولا نعلم احدا او اراد ان الله
ان يكون على صفة ما كلفنا الا ما يقدرون
فلا تعلمه ولدينا كتاب هو اللوح المحفوظ
ولا يخطر ببالنا ولا يدور في خلدنا
بل قلوبهم في غمرة **من هذا** او مما عليه هؤلاء الموصوفون
يخطئه ذلك اذ ما وصفهم الله
لا يفعلون عنها حتى يأخذ هذا
بعدها الكلام والكلام في الوجوه الشرعية
والوجوه حتى ما علمهم رسول الله
وشاهدناه عليهم وتحظها عليهم
الجوار الصراخ يا ستكنا منه
تعالى الله حسبك **لا تجأروا** فانك
لا تغاثون كما تمنعون منا اى مني
الضجيج به البيت العتيق او الحرم
لانه اهل الحرم والذي يحق عبده
وانه لم يكن لهم معجز الا انهم
رجع الى اياتي الا انه لا انها معنى ثان **ومعنى استكبارهم** القرآن تقدم بهم به استكبارا حتى
مستكبرين معنى مكذبين فعدى تعديته او بحسب كم استكبارا او حتى انهم **سامرا** اى تسمرون مذكرين القرآن وما لغتين فيه **وكانوا** يجتمعون حول البيت بالليل يسمرون وكانت عامة سمرهم
بالقرآن وتسميته سحرا وشعرا وسب رسول الله صلى الله عليه وسلم او يهجرون والسامر هنا للجمع كالحاضر
وقرئ سمرا وسمارا **وتهجرون** من اهجر في منطقه اذا افحش والهجر بالضم الفحش ومن هجر اذا
هذيا لغة في هجر اذا هذى والهجر بالفتح الهذيان **القول** القرآن **معول** انظر سورة **بل** اضراب عن
جاءهم ما هو اشد من ذلك انكروا واستبعدوا ان يكون رسولا **ما لم يأت آباءهم** من الرسل
عاقبوا او لحقهم عند تدبر ما يأتيه و **ام** منقطعة مثلها في قوله ام جاءهم من الامر ما لم يأت آباءهم
عن جاء خاتم الله فآمنوا به وبكتبه ورسله واعلموا بما جاءوا به واعتقدوا به من عدل وفضائل **وعن**
النبي صلى الله عليه وسلم لا تسبوا اسعد ولا بيعه فانهما كانا مسلمين ولا تسبوا قشا فانه كان سيدا ولا تسبوا الحرث
ترغب ولا اسدين خزيمة ولا تميم بن مر فيخرج منهم كما خرج الاسلام منه وما سلكم فيه من يخرج فلا تسبوا ان بعضا كان سيدا
وروى انه جيء كان مسلما وكان على سرية سلمى بن زياد **ام لم يعرفوا رسولهم** محمدا وصحة نسبه وحلوله
في سطة هاشم وامانته وصدقه وسهامته وعقله واتسامه بانه خير فتاة قريش وكخطبة التي خطبها ابو

طالب في كلام خديجة بنت خويلد كفو مدعاها مشاديا **الجنة** الجنون وكانوا يعلمون انه برئ منها وانه ارجح عقلا
واثقبهم ذهنا وأكمله جأشا ولكنه جاءهم بما خالف دين آبائهم وأهوائهم فناصبوه العداوة **ومن** اتباع
الباطل ولم يعدل امره الى الحق ميدانا لانه لحق لا يطمع فيه **والصراط المستقيم** حلة والى البيت وعن بعضهم الكاذب عن السبيل
والنحو في الشعر **فان قلت** فزد في تكريمه فقد ان قالهم انه لا ينكرون الحق **قلت** كان منهم من يقر في نفسه بالاعجاز
واستنكافا من موبخة قومه وان يقولوا صبأ وترك دين آبائه الى دين ابن اخيه فكابر عن آخرهم **فان قلت** زعم بعض الناس
ان اباطالب صح اسلامه **قلت** ما صح قط ولو صح لم يجز ان يحمل امر رسول الله على ان يحمل امر الجاهلية
حرم والتباس ويخفى اسلام ابي طالب وابعاد اعاظم سادة العرب وانا نرى ما ذا منت وكانص فيها من الاحاديث
الصحاح هم باطل **ان** هيئا معلوم به العلم فلا سبيل يعود له فوائد واراد ان الحق الذي جاء به محمد وهو الاسلام لو اتبع اهواءهم
وتقلب شريعا لها الله بالفقه والاهلاك وبه نوح **وعن** ابن عباس ان الحق هو الله ومعناه لو كان الله الها بسبع اهواء هم
واهوائهم الشرك والعناد على ما كانوا الها ولم يكن سبحانه وله قد فسدت السموات والارض **بذكرهم** اى بالكتاب الذي فيه ذكرهم
اى وعظهم او صيتهم وشرفهم او بالذكر الذي كانوا يعجبونه ويقولون لو ان عندنا ذكرا من الاولين لكنا عباد الله المخلصين
وقرئ بذكراهم **فرق** خراجك لخراج **وخرجا** لخرج **وخراجك** خير **وهو** خير الرازقين **الاداء** من ركاء ارضك وفي
كلامهم من جرته وجعله **وقيل** الخرج ما تبرعت به والخراج ما لزمك اداؤه **والوجه** الخرج اعم من الخراج كقولك
خراج الغرة وخرج الكرم **وقرئ** خرجا فخراج ربك **وقرئ** لتسألهم اجرا فخراج ربك
قراءة من قرأ خرجا فخرجك ربك **لناكبون** عدلون عنه
قليلا ما يحط الملك فالكثير من عطائه
بعدان مستفرغ وسعه وسدادها
والمقصد ولا يطابق احد مرجيته
الكفرة في غمرة في غفلة غامرة
من الهدى **ولهم** اعمال سيئة
هم لها معتادون **وبها** فاخرون
بالعذاب وحتى هذا هي التي تبتدأ
بعدها الجمل **مبلسون** يائسون من كل خير **ولقد** اخذناهم بالسنين
الله عليه وسلم اللهم اشدد وطأتك على مضر واجعلها عليهم سنين كسني يوسف عليه السلام **فما استكانوا** فما خضعوا
والاستكانة افتعال من الكون كأن المستكين يطلب لنفسه كونا ثانيا غير كونه **وما يتضرعون** وما يتذللون
حتى اذا فتحنا عليهم الباب الذي منه دخل عليهم الجوع **بابا ذا عذاب** القتل يوم بدر **شديد** لا يطاق **اذا هم فيه مبلسون**
وهو الذي انشأ لكم خلقكم **السمع والابصار** لتسمعوا بها ما يجب سماعه وتبصروا ما يجب ابصاره **والافئدة** لتعقلوا بها
قليلا ما تشكرون شكرا قليلا **ذرأكم** بثكم **وإليه تحشرون** للجزاء **وهو الذي يحيي ويميت** يخلق الحياة والموت
في الاجسام **وله اختلاف الليل والنهار** تعاقبهما على طريقة واحدة لا يتفاوتان **افلا تعقلون** ان من قدر على ذلك قدر على
البعث **بل قالوا** كرروا **مثل ما قال الاولون** من انكار البعث **قالوا أإذا متنا وكنا ترابا وعظاما أإنا لمبعوثون**
لقد وعدنا نحن وآباؤنا هذا من قبل اى من قبل محمد **ان هذا الا اساطير الاولين** اكاذيبهم التي سطروها **قل لمن الارض**
ومن فيها خلقا وملكا **ان كنتم تعلمون** جواب الشرط محذوف دل عليه ما قبله **سيقولون لله** لانهم مقرون بالصانع
قل أفلا تذكرون فتعلموا ان من قدر على خلق الارض ابتداء قدر على اعادة خلقها **قل من رب السموات السبع**
ورب العرش العظيم خالقهما ومالكهما **سيقولون لله قل أفلا تتقون** الشرك **قل من بيده ملكوت كل شيء**
وهو يجير يغيث المستغيث **ولا يجار عليه** لا يغاث احد من عذابه **ان كنتم تعلمون** **سيقولون لله قل فأنى تسحرون**
فكيف تخدعون عن توحيده **بل أتيناهم بالحق** القرآن **وانهم لكاذبون** في انكارهم التوحيد **ما اتخذ الله من ولد**
وما كان معه من إله رد لقولهم الملائكة بنات الله والمسيح ابن الله **اذا لذهب كل إله بما خلق** لانفرد كل واحد منهم
بما خلقه ولغلب بعضهم على بعض كما يفعل الملوك **ولعلا بعضهم على بعض** ولطلب كل منهم ان يقهر الكل ويستولي
عليه **سبحان الله عما يصفون** تنزيها له عما لا يليق به **عالم الغيب والشهادة** السر والعلانية **فتعالى عما يشركون**
قل رب إما تريني ما يوعدون العذاب الذي وعدوه في الدنيا **رب فلا تجعلني في القوم الظالمين** فلا تعذبني معهم
وإنا على أن نريك ما نعدهم لقادرون **ادفع بالتي هي أحسن** الخصلة التي هي أحسن **السيئة** كالصبر على أذاهم
والعفو عن ظلمهم **نحن أعلم بما يصفون** من الأباطيل **وقل رب أعوذ بك من همزات الشياطين** وساوسهم
وأعوذ بك رب أن يحضرون أن يحضروني في شيء من أموري **حتى إذا جاء أحدهم الموت** حتى بمعنى إلى
قال رب ارجعون **لعلي أعمل صالحا فيما تركت** **كلا** ارتداع عن طلب الرجعة **إنها كلمة هو قائلها** لا محالة
لا يسكت عنها **ومن ورائهم برزخ** حاجز بينهم وبين الرجعة **إلى يوم يبعثون** **فإذا نفخ في الصور** النفخة الثانية
فلا أنساب بينهم يومئذ لا يتفاخرون بالآباء **ولا يتساءلون** لا يسأل بعضهم بعضا لاشتغال كل بنفسه **فمن ثقلت موازينه**
فأولئك هم المفلحون **ومن خفت موازينه فأولئك الذين خسروا أنفسهم في جهنم خالدون** **تلفح** تحرق **وهم فيها كالحون**
تقلص الشفاه عن الأسنان **ألم تكن آياتي تتلى عليكم فكنتم بها تكذبون** **قالوا ربنا غلبت علينا شقوتنا** سوء عاقبة
أعمالنا **وكنا قوما ضالين** عن الحق **ربنا أخرجنا منها** من النار **فإن عدنا** إلى الكفر **فإنا ظالمون** **قال اخسئوا فيها**
ولا تكلمون **إنه كان فريق من عبادي** المؤمنين **يقولون ربنا آمنا فاغفر لنا وارحمنا وأنت خير الراحمين**
فاتخذتموهم سخريا هزأتم بهم **حتى أنسوكم ذكري** اشتغالكم بالاستهزاء بهم **وكنتم منهم تضحكون**
إني جزيتهم اليوم بما صبروا على أذاكم **أنهم هم الفائزون** **قال كم لبثتم في الأرض عدد سنين** **قالوا لبثنا يوما**
أو بعض يوم فاسأل العادين **قال إن لبثتم إلا قليلا لو أنكم كنتم تعلمون** **أفحسبتم أنما خلقناكم عبثا** للعب
وأنكم إلينا لا ترجعون **فتعالى الله الملك الحق** الثابت الملك **لا إله إلا هو رب العرش الكريم** **ومن يدع مع الله إلها آخر**
لا برهان له به فإنما حسابه عند ربه إنه لا يفلح الكافرون **وقل رب اغفر وارحم وأنت خير الراحمين**

وهو الذي ذرأكم في الأرض وإليه تحشرون وهو الذي يحيي ويميت وله اختلاف الليل والنهار أفلا تعقلون بل قالوا مثل ما قال الأولون قالوا أإذا متنا وكنا ترابا وعظاما أإنا لمبعوثون لقد وعدنا نحن وآباؤنا هذا من قبل إن هذا إلا أساطير الأولين قل لمن الأرض ومن فيها إن كنتم تعلمون سيقولون لله قل أفلا تذكرون قل من رب السموات السبع ورب العرش العظيم سيقولون لله قل أفلا تتقون قل من بيده ملكوت كل شيء وهو يجير ولا يجار عليه إن كنتم تعلمون سيقولون لله قل فأنى تسحرون بل أتيناهم بالحق وإنهم لكاذبون ما اتخذ الله من ولد وما كان معه من إله إذا لذهب كل إله بما خلق ولعلا بعضهم على بعض سبحان الله عما يصفون عالم الغيب والشهادة فتعالى عما يشركون قل رب إما تريني ما يوعدون

رب فلا تجعلني في القوم الظالمين وإنا على أن نريك ما نعدهم لقادرون ادفع بالتي هي أحسن السيئة نحن أعلم بما يصفون وقل رب أعوذ بك من همزات الشياطين وأعوذ بك رب أن يحضرون حتى إذا جاء أحدهم الموت قال رب ارجعون لعلي أعمل صالحا فيما تركت كلا إنها كلمة هو قائلها ومن ورائهم برزخ إلى يوم يبعثون فإذا نفخ في الصور فلا أنساب بينهم يومئذ ولا يتساءلون فمن ثقلت موازينه فأولئك هم المفلحون ومن خفت موازينه فأولئك الذين خسروا أنفسهم في جهنم خالدون تلفح وجوههم النار وهم فيها كالحون ألم تكن آياتي تتلى عليكم فكنتم بها تكذبون قالوا ربنا غلبت علينا شقوتنا وكنا قوما ضالين ربنا أخرجنا منها فإن عدنا فإنا ظالمون قال اخسئوا فيها ولا تكلمون إنه كان فريق من عبادي يقولون ربنا آمنا فاغفر لنا وارحمنا وأنت خير الراحمين فاتخذتموهم سخريا حتى أنسوكم ذكري وكنتم منهم تضحكون

أنهم هم الفائزون • قال كم لبثتم في الأرض عدد سنين • قالوا لبثنا يوما أو بعض يوم فاسأل العادين • قال إن لبثتم إلا قليلا لو أنكم كنتم تعلمون • أفحسبتم أنما خلقناكم عبثا وأنكم إلينا لا ترجعون • فتعالى الله الملك الحق لا إله إلا هو رب العرش الكريم • ومن يدع مع الله إلها آخر لا برهان له به فإنما حسابه عند ربه إنه لا يفلح الكافرون • وقل رب اغفر وارحم وأنت خير الراحمين •

سورة النور مدنية وهي اثنتان وستون آية

بسم الله الرحمن الرحيم

بسم الله الرحمن الرحيم

سورة أنزلناها وفرضناها وأنزلنا فيها آيات بينات لعلكم تذكرون • الزانية والزاني فاجلدوا كل واحد منهما مائة جلدة ولا تأخذكم بهما رأفة في دين الله إن كنتم تؤمنون بالله واليوم الآخر وليشهد عذابهما طائفة من المؤمنين • الزاني لا ينكح إلا زانية أو مشركة والزانية لا ينكحها إلا زان أو مشرك وحرم ذلك على المؤمنين

ومعنى الثانية قلت معنى الاول صفة الزاني بكونه غير راغب في العفائف ولكن في الفواجر ومعنى الثانية صفة الزانية
بكونها غير مرغوب فيها للاعفاء ولكن للزناة وهما معنيان مختلفان فان قلت كيف قدمت الزانية على الزاني
اولا ثم قدم عليها الزاني ثانيا قلت سيقت تلك الآية لعقوبتهما على ما جنيا والمرأة هي المادة التي منها نشأت الجناية لانها لو
لم تطمع الرجل ولم تومض له ولم تمكنه لم يطمع ولم يتمكن فلما كانت اصلا واولا في ذلك بدئ بذكرها واما الثانية فمسوقة
لذكر النكاح والرجل اصل فيه لانه هو الراغب والخاطب ومنه يبدأ الطلب وعن عمرو بن عبيد لا ينكح بالجزم على
النهي والمرفوع ايضا فيه معنى النهي ولكن ابلغ وآكد كما ان رحمك الله ويرحمك ابلغ من ليرحمك ويجوز ان يكون
خبرا محضا على معنى ان عادتهم جارية على ذلك وعلى المؤمن ان لا يدخل نفسه تحت هذه العادة ويتصون عنها وقرئ
وحرم ذلك على المؤمنين القذف يكون بالزنا وبغيره والذي دل على ان المراد قذفهن بالزنا شيئان احدهما ذكر
المحصنات عقيب الزواني والثاني اشتراط اربعة شهداء لان القذف بغير الزنا يكفي فيه شاهدان والقذف بالزنا
ان يقول الحر العاقل البالغ لمحصنة يا زانية او لمحصن يا زاني يا ابن الزاني يا ابن الزانية يا ولد الزنا لست لابيك
لست لرشدة والقذف بغير الزنا ان يقول يا آكل الربا يا شارب الخمر يا يهودي يا مجوسي يا فاسق يا خبيث يا
[illegible]

والذين يرمون المحصنات ثم لم يأتوا باربعة شهداء فاجلدوهم ثمانين جلدة ولا تقبلوا لهم شهادة ابدا واولئك هم الفاسقون الا الذين تابوا من بعد ذلك واصلحوا فان الله غفور رحيم والذين يرمون ازواجهم ولم يكن لهم شهداء الا انفسهم فشهادة احدهم اربع شهادات بالله انه لمن الصادقين والخامسة

[illegible]

اعرض عن هذا

[illegible]

ان لعنة الله عليه ان كان من الكاذبين ويدرأ عنها العذاب ان تشهد اربع شهادات بالله انه لمن الكاذبين والخامسة ان غضب الله عليها ان كان من الصادقين ولولا فضل الله عليكم ورحمته وان الله تواب حكيم ان الذين جاءوا بالافك عصبة منكم لا تحسبوه شرا لكم بل هو خير لكم لكل امرئ منهم ما اكتسب من الاثم والذي تولى كبره منهم له عذاب عظيم

[illegible]

[illegible]

لولا إذ سمعتموه ظن المؤمنون والمؤمنات بأنفسهم خيرا وقالوا هذا إفك مبين لولا جاءوا عليه بأربعة شهداء فإذ لم يأتوا بالشهداء فأولئك عند الله هم الكاذبون ولولا فضل الله عليكم ورحمته في الدنيا والآخرة لمسكم فيما أفضتم فيه عذاب عظيم إذ تلقونه بألسنتكم وتقولون بأفواهكم ما ليس لكم به علم وتحسبونه هينا وهو عند الله عظيم ولولا إذ سمعتموه قلتم ما يكون لنا أن نتكلم بهذا سبحانك هذا بهتان عظيم يعظكم الله أن تعودوا لمثله أبدا إن كنتم مؤمنين ويبين الله لكم الآيات والله عليم حكيم

[illegible]

[illegible]

يحبون أن تشيع الفاحشة في الذين آمنوا لهم عذاب أليم في الدنيا والآخرة والله يعلم وأنتم لا تعلمون ولولا فضل الله عليكم ورحمته وأن الله رءوف رحيم يا أيها الذين آمنوا لا تتبعوا خطوات الشيطان ومن يتبع خطوات الشيطان فإنه يأمر بالفحشاء والمنكر ولولا فضل الله عليكم ورحمته ما زكى منكم من أحد أبدا ولكن الله يزكي من يشاء والله سميع عليم ولا يأتل أولو الفضل منكم والسعة أن يؤتوا أولي القربى والمساكين والمهاجرين في سبيل الله وليعفوا وليصفحوا ألا تحبون أن يغفر الله لكم والله غفور رحيم إن الذين يرمون المحصنات الغافلات المؤمنات لعنوا في الدنيا والآخرة ولهم عذاب عظيم

[illegible]

[illegible]

يوم تشهد عليهم ألسنتهم وأيديهم
وأرجلهم بما كانوا يعملون يومئذ يوفيهم الله دينهم الحق ويعلمون أن الله هو الحق المبين الخبيثات
للخبيثين والخبيثون للخبيثات والطيبات
للطيبين والطيبون للطيبات أولئك مبرءون
مما يقولون لهم مغفرة ورزق كريم
يا أيها الذين آمنوا لا تدخلوا بيوتا
غير بيوتكم حتى تستأنسوا و
تسلموا على أهلها ذلكم خير لكم لعلكم
تذكرون فإن لم تجدوا فيها أحدا
فلا تدخلوها حتى يؤذن لكم وإن قيل

[illegible]

[illegible]

لكم ارجعوا فارجعوا هو أزكى
لكم والله بما تعملون
عليم ليس عليكم جناح أن
تدخلوا بيوتا غير مسكونة فيها متاع
لكم والله يعلم ما تبدون وما
تكتمون قل للمؤمنين يغضوا
من أبصارهم ويحفظوا فروجهم
ذلك أزكى لهم إن الله خبير
بما يصنعون وقل للمؤمنات
يغضضن من أبصارهن ويحفظن فروجهن ولا يبدين

[illegible]

والرأس والصدر والأذن فنهين عن إبداء الزين نفسها ليعلم أن النظر إذا لم يحل إليها لملابستها تلك المواضع ... [illegible]

[illegible] **فإن قلت** [illegible] **قلت** [illegible] **فإن قلت** [illegible] **قلت** [illegible] **فإن قلت** [illegible] **قلت** [illegible] **فإن قلت** [illegible] **قلت** [illegible]

إِلَّا مَا ظَهَرَ مِنْهَا وَلْيَضْرِبْنَ بِخُمُرِهِنَّ عَلَى جُيُوبِهِنَّ وَلَا يُبْدِينَ زِينَتَهُنَّ إِلَّا لِبُعُولَتِهِنَّ أَوْ آبَائِهِنَّ أَوْ آبَاءِ بُعُولَتِهِنَّ أَوْ أَبْنَائِهِنَّ أَوْ أَبْنَاءِ بُعُولَتِهِنَّ أَوْ إِخْوَانِهِنَّ أَوْ بَنِي إِخْوَانِهِنَّ أَوْ بَنِي أَخَوَاتِهِنَّ أَوْ نِسَائِهِنَّ أَوْ مَا مَلَكَتْ أَيْمَانُهُنَّ أَوِ التَّابِعِينَ غَيْرِ أُولِي الْإِرْبَةِ مِنَ الرِّجَالِ أَوِ الطِّفْلِ الَّذِينَ لَمْ يَظْهَرُوا عَلَى عَوْرَاتِ النِّسَاءِ

[illegible] **وعن** [illegible] **وفي** [illegible] **عن ابن عباس** [illegible] **وقيل** [illegible] **وعن عائشة** [illegible] **وعن** [illegible] **وعن** [illegible] **فإن قلت** [illegible] **قلت** [illegible] **وفي** [illegible] **فإن قلت** [illegible] **قلت** [illegible] **كانت المرأة** [illegible]

خلخال **وقيل** كانت تضرب بإحدى رجليها الأخرى ليعلم أنها ذات خلخالين وإذا نهين عن إظهار صوت الحلي بعد ما نهين عن إظهار الحلي علم بذلك أن النهي عن إظهار مواضع الحلي أبلغ ... [illegible]

[illegible] **وعن** ابن عباس [illegible] **فإن قلت** [illegible] **قلت** [illegible] **وفي** أيه المؤمنون [illegible] الأيامى [illegible] **وعن** رسول الله صلى الله عليه وسلم [illegible] **وفي** [illegible] **وعنه** [illegible] **وعنه** [illegible] **وعند** [illegible] **وعن** [illegible] **فإن** [illegible] **وفي** [illegible] **قلت** [illegible] **ينبغي** [illegible] **وعن** [illegible] **وعن** [illegible]

وَلَا يَضْرِبْنَ بِأَرْجُلِهِنَّ لِيُعْلَمَ مَا يُخْفِينَ مِنْ زِينَتِهِنَّ وَتُوبُوا إِلَى اللَّهِ جَمِيعًا أَيُّهَ الْمُؤْمِنُونَ لَعَلَّكُمْ تُفْلِحُونَ وَأَنْكِحُوا الْأَيَامَى مِنْكُمْ وَالصَّالِحِينَ مِنْ عِبَادِكُمْ وَإِمَائِكُمْ إِنْ يَكُونُوا فُقَرَاءَ يُغْنِهِمُ اللَّهُ مِنْ فَضْلِهِ وَاللَّهُ وَاسِعٌ عَلِيمٌ وَلْيَسْتَعْفِفِ الَّذِينَ لَا يَجِدُونَ نِكَاحًا حَتَّى يُغْنِيَهُمُ اللَّهُ مِنْ فَضْلِهِ وَالَّذِينَ يَبْتَغُونَ

[illegible] **وعن** [illegible] **وعن** [illegible] **و** [illegible] والذين يبتغون [illegible]

هذا الحديث قد وقع في زماننا [illegible]

[illegible]

الكتاب مما ملكت ايمانكم فكاتبوهم
ان علمتم فيهم خيرا وآتوهم من مال
الله الذي آتاكم ولا تكرهوا فتياتكم
على البغاء ان اردن تحصنا لتبتغوا
عرض الحيوة الدنيا ومن يكرههن
فان الله من بعد اكراههن غفور
رحيم ولقد انزلنا اليكم آيات مبينات
ومثلا من الذين خلوا من قبلكم و
موعظة للمتقين الله نور
السموات والارض مثل نوره كمشكوة
فيها مصباح المصباح في زجاجة

[illegible]

[illegible]

الزجاجة كانها كوكب دري يوقد
من شجرة مباركة زيتونة لا
شرقية ولا غربية يكاد زيتها
يضيء ولو لم تمسسه نار نور
على نور يهدي الله لنوره من يشاء و
يضرب الله الامثال للناس والله بكل شيء
عليم في بيوت اذن الله ان ترفع
ويذكر فيها اسمه يسبح له فيها بالغدو والآصال
رجال لا تلهيهم تجارة ولا بيع عن ذكر الله
واقام الصلوة وايتاء الزكوة يخافون يوما تتقلب
فيه القلوب والابصار ليجزيهم الله احسن ما

[illegible]

كقوله للذين احسنوا الحسنى وزيادة ... ويخافون ... ويزيدهم على الثواب تفضلا ...
معنى قوله الحسنى وزيادة المثوبة الحسنى وزيادة عليها من التفضل ... [illegible]
... والله يرزق من يشاء بغير حساب ... [illegible]
السراب ... والقيعة ... وقرئ ... تشبيه ... بسراب ... وقيل ... اللجي ... [illegible]

ويزيدهم من فضله والله يرزق من يشاء بغير حساب والذين كفروا أعمالهم كسراب بقيعة يحسبه الظمآن ماء حتى إذا جاءه لم يجده شيئا ووجد الله عنده فوفاه حسابه والله سريع الحساب أو كظلمات في بحر لجي يغشاه موج من فوقه موج من فوقه سحاب ظلمات بعضها فوق بعض إذا أخرج يده لم يكد يراها ومن لم يجعل الله له نورا فما له من نور ألم تر أن الله يسبح له من في السماوات والأرض والطير صافات كل قد علم صلاته وتسبيحه والله عليم بما يفعلون ولله ملك السماوات والأرض وإلى الله المصير ألم تر أن الله يزجي سحابا ثم يؤلف بينه ثم يجعله ركاما فترى الودق يخرج من خلاله وينزل

... وشبهها ... ثم قال ... صافات ... والسحاب ... والركام ... والودق ... وقرئ ... فإن قلت ... قلت ... فإن قلت ... قلت ... فإن قلت ... قلت ... [illegible]

... وقرئ ... فإن قلت ... قلت ... قلت ... قالوا ... فإن قلت ... قلت ... [illegible]

من السماء من جبال فيها من برد فيصيب به من يشاء ويصرفه عن من يشاء يكاد سنا برقه يذهب بالأبصار يقلب الله الليل والنهار إن في ذلك لعبرة لأولي الأبصار والله خلق كل دابة من ماء فمنهم من يمشي على بطنه ومنهم من يمشي على رجلين ومنهم من يمشي على أربع يخلق الله ما يشاء إن الله على كل شيء قدير لقد أنزلنا آيات مبينات والله يهدي من يشاء إلى صراط مستقيم ويقولون آمنا بالله وبالرسول وأطعنا ثم يتولى فريق منهم من بعد ذلك وما أولئك بالمؤمنين وإذا دعوا إلى الله ورسوله ليحكم بينهم إذا فريق منهم معرضون وإن يكن لهم الحق يأتوا إليه مذعنين أفي قلوبهم مرض أم ارتابوا أم يخافون أن يحيف الله عليهم ورسوله بل أولئك هم الظالمون

... معرضون ... ثم قسم الأمر ... وعن الحسن ... فإن قلت ... قلت ... وقرئ ... وعن ... [illegible]

من قال يا الله فقد جهد نفسه وأصل قسم يحمد اليمين جهدا لمجهد ما الفعل وقدم المصدر فوضع موضع مضافا
الى المفعول كقوله فضرب الرقاب وحكم هذا المنصوب حكم الحال كأنه قال يجاهدون ايمانهم ومما هو معرفة
فيها ولا يتأتى كما فاتحة الخاص من المؤمنين الذين طابق باعمالهم قولهم لا ايمان لمن لا يفتدون بأنفسهم
أو صاحبة معروفة ما نهاما لمعونة وبين الفعل أو صاحبة معروفة المثل واد فيكم من هذه الايمان الخادعة ووقرا
ايريدون صاحبة معروفة بالتعصب على معنى أنهم يتعصبون ما لا يتعصب له أن الله مع يعلم ما لا يتعاصى عليه محل مبتدأ كركم أو ما له
فاحتكم لا محالة وبعد ذكركم هذا نتفكر أصرف الكلام عن الغيبة إلى الخطاب على طريقة الالتفات وهو بابها في تكليم
يريد وأن تتولوا فما عذرتموه وما تعتذرون ثم انقسكم وان الرسول لحسن عليه الا ان حمله الله وكلامه من اداء الرسالة فاذا
أدى فقد خرج عن عهدته تكلفه وما اسم فوكركم ما كلفتم من التبليغ بالقبول والانتهاء وان لم تفعلوا أو توليتم
فقد وجدتم تعرضكم لسخط الله وعذابه وان ضعتموه فقد أخرتم نصيبكم من الخروج من العهدة لأنه لا يقدر على التبليغ
والقضاء بالايمان الكم وما الرسول الا تابع وهاد وما عليه الا ان يبلغ ما يدفع به حوائلكم ولا عليه ضرورة توكيلكم و
البلاغ تحقق التبليغ كالاداء معنى الشاهد ومعنى المبين كونه مقروناً بما يزيل الشبهات الخطاب لرسول الله صلى الله عليه وسلم
ومن معه وحكم السيارات كالتي في آخر سورة الفتح وعدهم الله أن ينصر الإسلام على الكفر وتورية بهم عن ذكرهم وتحملهم على
كما فعل بمن مر أيل حين ورثهم مصر وأشام بعد هلاك الجبابرة وأن يمكن الدين المرتضى وهو دين الاسلام فيكم
سربهم ويزيل بهم الخوف الذي كانوا
فيه طريداً وأن يوالي بهم
عشر سنين كما وعدهم وبناها جبروا
وعسوا فيه حتى قال رجل كما في
صلى الله عليه وسلم لا تعذبون ما أقى
حتى يصلي الرجل منكم كما كان يصلي
ليس فيه جد بذلك فاخبر الله
تعالى أنه سيفتح بعد بلاد الشرق والمغرب
واستولى على الدنيا فتخرج
الدعوة وفسر وذلك فتح مكة
بإذن الله من شاء فصير ملكهم ثم
واخذ اموال بعيرجهنه وقرئ
بالتشديد فان قلت أين الشرط
قلت هي محذوف تقديره وعد
البعة تحقيق سيأتي القسم فتحقق ما
فان قلت ما محل بعد وقد
له محل كان قبلا قال لم تحاموه
حملته حالا من ولد الله أي وقد علم
تحمل النصب ومن كفر وبذكر الكفر كفروا بنعم الله فأولئك هم الفاسقون أو هم الكاملون في فسق حيث
كفروا تلك النعم العظيمة وحرموا أنفسهم عظيمها فان قلت ما معنى هذه الآية بعد قوله الآخرين قلت فتح
وليد وأتيته لأن المستخلفين الذين أمنوا وعملوا الصالحات هم هُمْ وأقيمو الصلاة معطوف على أمنوا وأطيعوا
الرسول وليس بمعيد أن تقع بين المعطوف والمعطوف عليه فاصلة فان قلت لأن حق المعطوف أن يكون جزءاً للمعطوف عليه
وكررت علامة الرسول تأكيد الوجوب و ترى لا تحسبن بالياء وفيه أوجه أحدها أن يكون مجزوماً بدل الذين هما المفعولين
والمعنى لا تحسبن الذين كفروا أحداً يعجزون الله في الأرض حتى تضعفوهم ومثله لك وهذا معنى قوي يجدد وان تكون
فيه ضمير الرسول تقديره أنه قيل واطيعوا الرسول وان يكون الاصل لا تحسبنهم الذين كفروا معجزين بحذف الضمير
الذي هو المفعول الأول وكان الذي سوغ ذلك أن الفاعل والمفعول لما كانا لشيء واحد أشبه ما يكون الثاني من كل
الثاني وحذف هذا وذاك لأن الفاعل يدل على المفعول والمفعول على الفاعل و المأوى هو الذي يأوي إليه الناس
من الاحوال ثلاث مرات في البيوت في صلاة الفجر لأنه وقت انتباه النائم وقيام القائم وفي صلاة العشاء لأنه وقت النوم
وليس فيما بعد المضجع وبالظهيرة لأنها وقت وضع الثياب للقائلة ويعلم صلاة العشاء لأنه وقت النوم من بين أبواب الحجر
والتحافي بثياب النوم وهي كلها أوقات خلوات من هذه الأحوال العورة لأن الناس يحتاجون فيها إلى الاستئذان
وهي الأحوال التي أذن لهم فيها
بيوتنا غير مأمونة على العورات
الدخول بغير إذن لأنها ليست
خزائن لحفظ المقفول عليه بل
ما يلزم وجب أن يعطى من طلب
جميع الأوقات كالرجال الكبار الذين
وهذا أمر الناس فيه على غفلة وقلة
أنه لا يجوز بها أكثر الناس وأما الآن
وتأكد عيطاء واشتد على الحق
تلاعبوا وعنه تلاعبون
الله أنا كم فعال بأس تعلمون ما
أو سمعوه ملكوك فيما نواها على
ليست منسوخة فيتأذن أن الناس
وعن بعدوني خيرا يعبدون
ولكن الناس عنها وتواها فان قلت
قلت والوجه فيه أن
وأمة العلماء على خمس عشرة سنة
فيها وعن عليه السلام أنه كان يصير القامة ويدرج عيه شبلا ويمر أخذ الفرد وقد مار الند عبودت
الزاي وفيها فاورت خمسة الأشبار واشتروا خيرا لبيات وعن
القاعد الذي هدرت عن الخروج والولد كالزمنى فرجوا بحاجة لا يطمعن فيه والمراد بالشاب الشاب لظاهر
كالمحب والحباب الذي فوق الجام غير متجانفات يزينة غير مريدات زينة والخيرة الحسنة القاصرات على ما
ولا يبدين زينتهن الا لبعولتهن او غيرها صدرت بالوضع الترجح ولكن المحصنات أحق به والاستعفاف
من الوضع خير لهن ما ذكر الجارية عنيه بالمسيح بعثا منه على اختيار أفضل الأعمال وأحسنها لقوله وان دعتهن
أقرب للتقوى وان يصوما خيراً لكم فان قلت ما حقيقة الترجح قلت كأحد الهما يجيبان الخاطب من قرابهم
سمنه بارح لا عطا عليها في الترجح بدعه العين وما ساختها محصنا سوداء حالكة لا تعلب منه على الإباء احتيج إلى كلمة
الماء بالرمال يأبدان بيتها والطعام محاسبها وبد أو يبدر بعض ظهر من الجلوات خرج وتبرج كما كان
يدرجون الصعفاء وهي العاهات لما يبعث أن يجهم ولا يدهم ولما يبوء وأباهم وأصدقاءهم فيطعمون منها قال
قصد المعلومين والمعلومين من تهذيب مالك وعاطفا أن المحتلم فيه حرج وكرهوا أن يكون أكلا لغير حق لقول تعالى وكانا تأكلوا
أموالكم بينكم بالباطل فقيل لهم لستم في الضعفاء ولا على أنفسكم بعدم عليكم وعلينا من أن يكون أكلا من مال أحد من المؤمنين حرج في
ذلك وعن بكرة كانت الانتصاف في أنفسها وأرباحها كانت لا تأكلون هذا البيوت اذا استغنوا وقيل أكلوا

الخلال وهنا أعوا الفارس وأخوي الجاهلية ولا أحد المحتال العين ثم عذرهم في ترك الاستئذان وزاد هذه المرأة
وحي وجهة العذرية قوله على أنفسكم معنى أن بكم وبعضكم حاجز لكم الخالطة فصوفت عليكم للحذر منه وعلوه
عليهم بالاستعلام فلو جرى الأمر على الاستئذان في كل وقت لأدى إلى الحرج روي ضيع مرضعة ولا ظلها انتصارا
أرسله رسول الله صلى الله عليه وسلم وقت الظهيرة للعمر وحتى لقد كان خلفه وهو يأتي وقوله عليكم
توبة فعال لحمر ولو دخت أن الله عز وجل لم يأذن ولا يأذن ولا وخدمتنا الا بعد ولا على أهل هذه المنازل إلا بإذن ثم أطلق
شفقة النبي صلى الله عليه وسلم وقد رأيت طنه الآية وهي أحدى الآيات المرتبة تسبب بعضهم بعضا وقيل
بيته أبي بريد قالت أما ترى خلخالي الرجل والمرأة وعلم ما كونان في الحافي والمنتعل وقيل
دخول فاتحة رسول الله صلى الله عليه وسلم فقالت أن خدمنا وعلمنا أن يدخله عليه بأبي أنت وأمي وقيل
بالمساوية وقرئ ثلاث عورات التقسيم كل من ثلاث مرات لهن أوقات ثلاث عورات على لغة
هذيل فان قلت ما محل ما ذكر قلت ما ذكر فيه ثلاث أحوال كان ما الثاني محل الرفع فهو بدل من الوصف
المعين من ثلاث عورات مخصوصة بالاستئذان وإذا نفيت لم يكن له تحلل وكان كلاما مقرراً للأمر الأول بالاستئذان في تلك الأحوال
خاصة فان قلت لم ارتفع بعضكم قلت الابتداء وخبره على بعضهن على بعض وجوز أن يكون بدلا من كم
طوفون بدل على وبحوز أن يرتفع بمضمر على اضمار هم أو على الخبر بإضمار مبتدأ القرين من قبلهم
من بعد الذين بعثوا الحلم من قبلهم
والحصاد ارتفاع الحلم وأن يبلغوا لهم بكم
اللبات فاد اعتاد الاحتلال فذلك ثم
أو بلغوا السن التي حكم فيها عليهم
المعاده ومحلولها ان نساء غوانيه
لم يعنسا وان الدخول عليكم الآباء وبين
كالمرتبة المشوحة وعن بيت
وان لم يرتبن ان قعدن عن
والحيض الآية كلها وقوله ان أرادن
وقوله واه إحصن المستحة وعن
ما يكره أو مما تكرهه وخوفه وعن
لا تعولوا بها فعال لأنه المستعان
مشتوحة وكره أن يقال ما هي مشتوحة
ما الشر الموحكم وفيها بالكسر لوقوع
في الكلام وسبع عشرة في الحارية
فيها وعن عليه السلام أنه كان يصير القامة ويدرج عيه شبلا ويمر أخذ الفرد وقد مار الند عبودت
الزاي وفيها فاورت خمسة الأشبار واشتروا خيرا لبيات وعن
القاعد الذي هدرت عن الخروج والولد كالزمنى فرجوا بحاجة لا يطمعن فيه والمراد بالشاب الشاب لظاهر
كالمحب والحباب الذي فوق الجام غير متجانفات يزينة غير مريدات زينة والخيرة الحسنة القاصرات على ما
ولا يبدين زينتهن الا لبعولتهن او غيرها صدرت بالوضع الترجح ولكن المحصنات أحق به والاستعفاف
من الوضع خير لهن ما ذكر الجارية عنيه بالمسيح بعثا منه على اختيار أفضل الأعمال وأحسنها لقوله وان دعتهن
أقرب للتقوى وان يصوما خيراً لكم فان قلت ما حقيقة الترجح قلت كأحد الهما يجيبان الخاطب من قرابهم
سمنه بارح لا عطا عليها في الترجح بدعه العين وما ساختها محصنا سوداء حالكة لا تعلب منه على الإباء احتيج إلى كلمة
الماء بالرمال يأبدان بيتها والطعام محاسبها وبد أو يبدر بعض ظهر من الجلوات خرج وتبرج كما كان
يدرجون الصعفاء وهي العاهات لما يبعث أن يجهم ولا يدهم ولما يبوء وأباهم وأصدقاءهم فيطعمون منها قال
قصد المعلومين والمعلومين من تهذيب مالك وعاطفا أن المحتلم فيه حرج وكرهوا أن يكون أكلا لغير حق لقول تعالى وكانا تأكلوا
أموالكم بينكم بالباطل فقيل لهم لستم في الضعفاء ولا على أنفسكم بعدم عليكم وعلينا من أن يكون أكلا من مال أحد من المؤمنين حرج في
ذلك وعن بكرة كانت الانتصاف في أنفسها وأرباحها كانت لا تأكلون هذا البيوت اذا استغنوا وقيل أكلوا

ومعنى في الاتيان الاتي للقرآن وقرآنا فرقناه لتقرأه على الناس على مكث ونزلناه تنزيلا وقد جاء الفرق بمعناه قال [illegible] مشرك كافر بالفرق • وعن ابن الزبير على عباده وهم رسول الله وأمته كما قال لقد أنزلنا إليكم • والضمير في ليكون لعبده أو للفرقان • وعضده قراءة ابن الزبير للعالمين للجن والانس نذيرا منذرا أو إنذارا كالنكير بمعنى الإنكار ومنه قوله فكيف كان نذير • الذي رفع على الإبدال من الذي نزل أو رفع على المدح أو نصب عليه • فإن قلت كيف جاز الفصل بين البدل والمبدل منه قلت ما فصل بينهما بشيء لأن المبدل منه صلته نزل وليكون تعليل له فكأن المبدل منه لم يتم إلا به • فإن قلت في الخلق معنى التقدير فما معنى قوله وخلق كل شيء فقدره تقديرا كأنه قال وقدر كل شيء فقدره • قلت المعنى أنه أحدث كل شيء إحداثا مراعى فيه التقدير والتسوية فقدره وهيأه لما يصلح له مثاله أنه خلق الإنسان على هذا الشكل المقدر المستوي الذي تراه فقدره للتكاليف والمصالح المنوطة به في بابي الدين والدنيا وكذلك كل حيوان وجماد جاء به على الجبلة المستوية المقدرة بأمثلة الحكمة والتدبير فقدره لأمر ما ومصلحة مطابقا لما قدر له غير متجاف عنه • أو سمي إحداث الله خلقا لأنه لا يحدث شيئا لحكمته إلا على وجه التقدير من غير تفاوت فإذا قيل خلق الله كذا فهو بمنزلة قولك أحدث وأوجد من غير نظر إلى وجه الاشتقاق فكأنه قيل وأوجد كل شيء فقدره في إيجاده لم يوجده متفاوتا • وقيل فجعل له غاية ومنتهى ومعناه فقدره للبقاء إلى أجل معلوم • الخلق بمعنى الافتعال كما في قوله إنما تعبدون من دون الله أوثانا وتخلقون إفكا والمعنى أنهم آثروا على عبادة الله سبحانه عبادة آلهة لا عجز أبين من عجزهم لا يقدرون على شيء من أفعال الله ولا من أفعال العباد حيث لا يفتعلون لأن عبدتهم يصنعونهم بالنحت والتصوير • ولا يملكون لأنفسهم لا يستطيعون دفع ضرر عنها أو جلب نفع إليها وهم يستطيعون • وإذا عجزوا عن الافتعال ودفع الضرر وجلب النفع التي يقدر عليها العباد كانوا عن الموت والحياة والنشور التي لا يقدر عليها إلا الله أعجز • قوم آخرون هم اليهود • وقيل عداس مولى حويطب بن عبد العزى ويسار مولى العلاء بن الحضرمي وأبو فكيهة الرومي قال ذلك النضر بن الحارث • جاء وأتى يستعملان في معنى فعل فيعديان تعديته • ظلما بأن جعلوا العربي يتلقن من العجمي الرومي كلاما عربيا أعجز بفصاحته جميع فصحاء العرب • والزور أن بهتوه بنسبة ما هو بريء منه إليه • أساطير الأولين ما سطره المتقدمون من نحو أحاديث رستم واسفنديار جمع أسطار أو أسطورة كأحدوثة • اكتتبها كتبها لنفسه وأخذها كما تقول استكب الماء واصطبه إذا سكبه وصبه لنفسه وأخذه • وقرئ اكتتبها على البناء للمفعول والمعنى اكتتبها كاتب له لأنه كان أميا لا يكتب بيده وذلك من تمام إعجازه ثم حذفت اللام فأفضى الفعل إلى الضمير فصار اكتتبها إياه كاتب كقوله واختار موسى قومه ثم بني الفعل للضمير الذي هو إياه فانقلب مرفوعا مستترا بعد أن كان بارزا منصوبا وبقي ضمير الأساطير على حاله فصار اكتتبها كما ترى • فإن قلت كيف قيل اكتتبها فهي تملى عليه وإنما يقال أمليت عليه فهو يكتبها • قلت فيه وجهان أحدهما أراد اكتتابها أو طلبه فهي تملى عليه أو كتبت له وهو أمي فهي تملى عليه أي تلقى عليه من كتابه يتحفظها لأن صورة الإلقاء على الحافظ كصورة الإلقاء على الكاتب • وعن الحسن أنه قول الله سبحانه يكذبهم وإنما يستقيم أن لو فتحت الهمزة للاستفهام الذي في معنى الإنكار • ووجهه أن يكون نحو قوله أفترى على الله كذبا • وحق الحسن أن يقف على الأولين • بكرة وأصيلا أي دائما أو في الخفية قبل أن ينتشر الناس وحين يأوون إلى مساكنهم • أي يعلم كل سر خفي في السموات والأرض ومن جملتها ما تسرونه أنتم من الكيد لرسوله مع علمكم أن ما تقولونه باطل وزور وكذلك باطن أمر رسول الله وبراءته مما تبهتونه به وهو يجازيكم ويجازيه على ما علم منكم وعلم منه • فإن قلت كيف طابق قوله إنه كان غفورا رحيما هذا المعنى • قلت لما كان ما تقدمه في معنى الوعيد عقبه بما يدل على القدرة عليه لأنه لا يوصف بالمغفرة والرحمة إلا القادر على العقوبة أو هو تنبيه على أنهم استوجبوا بمكابرتهم هذه أن يصب عليهم العذاب صبا ولكن صرف ذلك عنهم أنه غفور رحيم يمهل ولا يعاجل • وقعت اللام في المصحف مفصولة عن هذا خارجة عن أوضاع

على عبده ليكون للعالمين نذيرا ۝ الذي له ملك السموات والأرض ولم يتخذ ولدا ولم يكن له شريك في الملك وخلق كل شيء فقدره تقديرا ۝ واتخذوا من دونه آلهة لا يخلقون شيئا وهم يخلقون ولا يملكون لأنفسهم ضرا ولا نفعا ولا يملكون موتا ولا حياة ولا نشورا ۝ وقال الذين كفروا إن هذا إلا إفك افتراه وأعانه عليه قوم آخرون فقد جاءوا ظلما وزورا ۝ وقالوا أساطير الأولين اكتتبها فهي تملى عليه بكرة وأصيلا ۝ قل أنزله الذي يعلم السر في السموات والأرض إنه كان غفورا رحيما ۝ وقالوا مال هذا الرسول يأكل الطعام ويمشي

الخط العربي وخط المصحف سنة لا تغير • في هذا استهانة وتصغير لشأنه وتسميته بالرسول سخرية منهم وطنز كأنهم قالوا أي شيء لهذا الزاعم أنه رسول ونحوه قول فرعون إن رسولكم الذي أرسل إليكم لمجنون أي إن صح أنه رسول الله فما باله حاله مثل حالنا يأكل الطعام كما نأكل ويتردد في الأسواق لطلب المعاش كما نتردد يعنون أنه كان يجب أن يكون ملكا مستغنيا عن الأكل والتعيش ثم نزلوا عن اقتراحهم أن يكون ملكا إلى اقتراح أن يكون إنسانا معه ملك حتى يتساندا في الإنذار والتخويف ثم نزلوا أيضا فقالوا وإن لم يكن مرفودا بملك فليكن مرفودا بكنز يلقى إليه من السماء يستظهر به ولا يحتاج إلى تحصيل المعاش ثم نزلوا فاقتنعوا بأن يكون رجلا له بستان يأكل منه ويرتزق كالدهاقين والمياسير أو يأكلون هم من ثمره فينتفعون به في دنياهم ومعاشهم • وأراد بالظالمين إياهم بأعيانهم وضع الظاهر موضع المضمر ليسجل عليهم بالظلم فيما قالوا • وقرئ فيكون بالرفع أو يكون له جنة بالياء ونأكل بالنون • فإن قلت ما وجه الرفع والنصب في فيكون • قلت النصب لأنه جواب لولا بمعنى هلا وحكمه حكم الاستفهام والرفع على أنه معطوف على أنزل ومحله الرفع ألا تراك تقول لولا ينزل بالرفع وقد عطف عليه يلقى وتكون مرفوعين ولا يجوز النصب فيهما لأنهما في حكم الواقع بعد لولا ولا يكون إلا مرفوعا • والقائلون هم كفار قريش النضر بن الحارث وعبد الله بن أبي أمية ونوفل بن خويلد ومن ضامهم • مسحورا سحر فغلب على عقله أو ذا سحر وهو الرئة عنوا أنه بشر لا ملك • ضربوا لك الأمثال أي قالوا فيك تلك الأقوال واخترعوا لك تلك الصفات والأحوال النادرة من نبوة مشتركة بين إنسان وملك وإلقاء كنز عليك من السماء وغير ذلك فبقوا متحيرين ضلالا لا يجدون قولا يستقرون عليه أو فضلوا عن الحق فلا يجدون طريقا إليه • تبارك تكاثر خير الذي إن شاء وهب لك في الدنيا خيرا مما قالوا وهو أن يعجل لك مثل ما وعدك في الآخرة من الجنات والقصور • وقرئ ويجعل بالرفع عطفا على جعل لأن الشرط إذا وقع ماضيا جاز في جزائه الجزم والرفع كقوله وإن أتاه خليل يوم مسألة يقول لا غائب مالي ولا حرم • ويجوز في ويجعل لك إذا أدغمت أن يكون مجزوما ومرفوعا • وقرئ بالنصب على أنه جواب الشرط بالواو • بل كذبوا عطف على ما حكى عنهم يقول بل أتوا بأعجب من ذلك كله وهو تكذيبهم بالساعة ويجوز أن يتصل بما يليه كأنه قال بل كذبوا بالساعة فكيف يلتفتون إلى هذا الجواب وكيف يصدقون بتعجيل مثل ما وعدك في الآخرة وهم لا يؤمنون بالآخرة • السعير النار الشديدة الاستعار • وعن الحسن أنه اسم من أسماء جهنم • إذا رأتهم من قولهم دورهم تتراءى وتتناظر كأن بعضها يرى بعضا على سبيل المجاز • والمعنى إذا كانت بمرأى الناظرين في البعد سمعوا صوت غليانها وشبه ذلك بصوت المتغيظ والزافر ويجوز أن يراد إذا رأتهم زبانيتها تغيظوا وزفروا غضبا على الكفار وشهوة للانتقام منهم • الكرب مع الضيق كما أن الروح مع السعة ولذلك وصف الله الجنة بأن عرضها السموات والأرض وجاء في الأحاديث أن لكل مؤمن من القصور والجنان كذا وكذا ولقد جمع الله على أهل النار أنواع التضييق والإرهاق حيث ألقاهم في مكان ضيق يتراصون فيه تراصا كما روي عن ابن عباس في تفسيره أنه يضيق عليهم كما يضيق الزج في الرمح وهم مع ذلك الضيق مسلسلون مقرنون في السلاسل قرنت أيديهم إلى أعناقهم في الجوامع • وقيل يقرن مع كل كافر شيطانه في سلسلة وفي أرجلهم الأصفاد • والثبور الهلاك ودعاؤه أن يقال واثبوراه أي تعال يا ثبور فهذا حينك وزمانك • لا تدعوا أي يقال لهم ذلك أو هم أحقاء بأن يقال لهم وإن لم يكن ثم قول • ومعنى وادعوا ثبورا كثيرا أنكم وقعتم فيما ليس ثبوركم فيه واحدا إنما هو ثبور كثير إما لأن العذاب أنواع وألوان كل نوع منها ثبور لشدته وفظاعته أو لأنهم كلما نضجت جلودهم بدلوا غيرها فلا غاية لهلاكهم • الراجع إلى الموصول محذوف يعني وعدها المتقون • وما يشاؤونه • وإنما قيل كانت لأن ما وعده الله وحده فهو في تحققه كأنه قد كان أو كان مكتوبا في اللوح قبل أن برأهم بأزمنة متطاولة أن الجنة جزاؤهم ومصيرهم • فإن قلت ما معنى قوله كانت لهم جزاء ومصيرا • قلت هو كقوله نعم الثواب وحسنت مرتفقا فمدح الثواب ومكانه كما قال بئس الشراب وساءت مرتفقا فذم العقاب ومكانه لأن النعيم لا يتم للمتنعم إلا بطيب المكان وسعته وموافقته للمراد والشهوة وأن لا ينغص وكذلك العقاب يتضاعف بغثاثة الموضع وضيقه وظلمته وجمعه لأسباب الاجتواء والكراهة فلذلك ذكر المصير مع ذكر الجزاء • الضمير في كان لما يشاؤون والوعد الموعود أي كان ذلك موعودا واجبا إنجازه حقيقا أن يسأل

في الأسواق لولا أنزل إليه ملك فيكون معه نذيرا ۝ أو يلقى إليه كنز أو تكون له جنة يأكل منها وقال الظالمون إن تتبعون إلا رجلا مسحورا ۝ انظر كيف ضربوا لك الأمثال فضلوا فلا يستطيعون سبيلا ۝ تبارك الذي إن شاء جعل لك خيرا من ذلك جنات تجري من تحتها الأنهار ويجعل لك قصورا ۝ بل كذبوا بالساعة وأعتدنا لمن كذب بالساعة سعيرا ۝ إذا رأتهم من مكان بعيد سمعوا لها تغيظا وزفيرا ۝ وإذا ألقوا منها مكانا ضيقا مقرنين دعوا هنالك ثبورا ۝ لا تدعوا اليوم ثبورا واحدا وادعوا ثبورا كثيرا ۝ قل أذلك خير أم جنة الخلد التي وعد المتقون كانت لهم جزاء ومصيرا ۝ لهم فيها ما يشاءون خالدين

[illegible]

وقلا سورا • ويوم يحشرهم وما يعبدون من دون الله فيقول ءأنتم أضللتم عبادي هؤلاء أم هم ضلوا السبيل • قالوا سبحانك ما كان ينبغي لنا أن نتخذ من دونك من أولياء ولكن متعتهم وآباءهم حتى نسوا الذكر وكانوا قوما بورا • فقد كذبوكم بما يقولون فما يستطيعون صرفا ولا نصرا • ومن يظلم منكم نذقه عذابا كبيرا • وما أرسلنا قبلك من المرسلين إلا إنهم ليأكلون الطعام

[illegible]

[illegible]

ويمشون في الأسواق وجعلنا بعضكم لبعض فتنة أتصبرون وكان ربك بصيرا • وقال الذين لا يرجون لقاءنا لولا أنزل علينا الملائكة أو نرى ربنا لقد استكبروا في أنفسهم وعتوا عتوا كبيرا • يوم يرون الملائكة لا بشرى يومئذ للمجرمين ويقولون حجرا محجورا

[illegible]

و دموعهم و هم اذا راوهم عند الموت او يوم القيمة كرهوا لقاءهم و فزعوا منهم لانهم لا امن لهم
و قالوا عند رويتهم ما كانوا معولوه عند لقاء بهم العدو الموسوم و الشوع الناشر من قول الملكة و معنى
حراما محرما عليكم الغفران و الجنة او لمنزلكم او جعل الله ذلك حراما عليكم **وقيل** **ليس لهم هنالك**
و لكن مثلث هوذا و انما لهم التي جاؤا لها كقوله من صلاتهم و انما ان ملهون و قرئ ضعيف و هي عطا اسير و هو ذا لك
من مكارمهم و محاسنهم محال قوم خالفوا سلفا بهم و استحصوا عليه فقدم الى اشاهدهم و فصل الى ما غيب اخبارهم فهذا
و مزقا كل ممزق و لم يبتك لها اثرا و لا عصرا **و الهباء** ما يخرج من الكوة مع ضوء الشمس شبه الغبار و هيئة
اسائلها حال من الهباء **منثورا** صفة الهباء و عليه و حقارته عدم و ابطاله لا ينفع به بل المنثور منه لا يمكن تراه منتظما
المحتوم فاذا احركته الريح رايته قد تناثر و ذهب كل مذهب و نحوه قوله كعصف ما كول لم يكد اذ سيم و الصعد جرد جعل
مرة فاما الاعالي و الا شبه منها مرا لها و حقيقة ستناثر او متعولا ثالث لجعلناه او فجعلناه جامعا لحقارة الهباء
و التناثر و قرئ كوة و هو خاسئين اي جامعين للصغر و الذل **و** ذكر الهباء و ان بدل لقلة **المستقر**
يكون فيه اكثر اوقاتهم مستقرين حسنا لسوء و نجاة قوله **و الملك** الذي يدا و دون اليوم الا مستقر به اذ هم يجمعهم
و الجمع بمعانيهن و ملائستهن كانت الجنة في الدنيا بعينها **و** روي **و** روي انه وقع من ملك
في مقصد ذلك اليوم جبريل اهل الجنة الجنة و اهل النار في النار و معناه قوله **تنزيلا** اصبح الجنة بها تنزلا كما
هم و ارواحهم في خلال حلل الرياض
الاخبار و الانهار في الجنة و الفلسفي
مثيلا على طريق التشبيه و في لفظ
من حسن الوجوه و ملاحة الصور ما
و لما كان انشقاق السماء سبب طلوع
سئل به السبب كما يقال سخن السماء
فتفضل به **فان قلت** لم قرئ بنون
و انشقت على البناء **قلت** لتحقق
فانشقت بدو معنى صئت عنه الى
والمعنى اذ السماء تنفتح بغمام
و هي تتشقق بالغمام و **و**
الملكة الا ترين **وقيل** ما لها سائل في تفهيمه و في معناه قوله
من الغمام و **الملكة** **و** روي و تنزل
و ينزل الملكة و تنزل الملائكة و تنزل
الغمام من تنزل و احد اهل معنى
و يعاد ما سئل لا الملكة **عسر اليسير** و العسر نامس و السقوط في الهوة و اكل البناء و ضيق الامتناع و الامر و
فرهما كايات جمع الغيط و الجمع **لا** تنهاهن رواد فيها و هو كل الراد فيه و عدل فيها عن الرواد و من يرتع الكلام يرعى الطيقة
النصاحة و بعد الناس منازع في نفسه من الرويدة و الاحتضان ما يحضن عند لفظ الملكي عنه **وقيل** **ل** في
في عقبه كما ابي معيط بن عبد صعرة كان يكثر مجالسة رسول الله صلى الله عليه و سلم فقدم
الله فابى ان ياكل من طعامه حتى يشهد بالشهادتين ففعل و كان ابي بن خلف صديقه فعاتبه و قال صبات يا عقبة
قال لا و لكني ابى ان ياكل من طعامي و هو في بيتي فاستحييت فشهدت له و الشهادة لست في نفسي فقال و وجهي من
من وجهك حرام ان لقيت محمدا فلم تطا قفاه و تبزق في وجهه و تلطمه عينه فوجد ساجدا في دار الندوة فدنا فرفع ذلك
معا الى رسول الله صلى الله عليه و سلم لا القاه خارجا من مكة الا علوت راسك بالسيف فشتموه يدر امره فيما بعد الى
عنه فقتله و قتل قبله عاصم بن ثابت بن ابي الاقلح رمى و قال انا محمد لي من الصبيه كلهم و الله النار و طعن رسول
صلى الله عليه و سلم بامد فرجع الى مكة فمات **و اللام** في العالمين يجوز ان تكون للعهد يراد به عقبة خاصة و يجوز ان
ان يكون للجنس فيدخل و عقبة و غيره **يعني** لو صحبت الرسول و سلك معه طريقا واحدا و هو طريق الحق و لم تتعسف
به طرق الضلالة و الهوى **او** اراد لو كنت خالته لم يكن لي سبيل قط عليه حتى حملت نفسي صحبة الرسول سبيلا
و قرئ يا وتى بالياء و هو ابدال لالف الرجل ياء و تاء و هي كلمة يتوجل لها تتلقى فقد اوانها و ما تقلبك ايتها
و قالوا

كانه يصارع و مدارعه **فلان** كناية عن الاعلام كانه اراد بالخلق كل من يصلح ان يدارع الظالم عقبه فالمعنى لم يتخذ احدا
خليلا مكروها سيه و ذلك ان ابيا ابيه الخلق كان خليلا كان خليلا **اسم** محال فجعلك كناية عنه **و** ذكر من ذكرهم
او العرات او موضعه **الرسول** و يجوز ان يريد بقيله منها و قرئ يا ليتني و يا ويلتي و يا ويلتا **و** الشيطان اشارة الى خليله سنة مرسلة
لانه كان يضل المسلمين من عند نفسه و من سمعه في الجاهلية **او** اراد ابليس و انه هو الذي حذر خالد الضلال عن محالة الضلال الرديء
من حذر له **او** اراده الجنس و كلا من الشيطان و الانس و يجوز ان يكون و كان الشيطان حكاية كلام القائم و ان يكون
كلام الله **الحدث** مقر على الاداء خاذلا و مقام كثر **الرسول** محمد صلى الله عليه و سلم و قومه و قرئ يا رب بحذف الياء و يكتفي
فوجه اليه و في هذه حكاية تعظيم للشكاة و تحقيق لعقوبة الاستهزاء كانوا الغاوا و اليه و يتكلوا اليه في مهامهم من امورهم العدا
و هذا يتطوق **ثم** اقبل عليه مسليا و موسيا و واعظا لئلا تتصم عليهم هذا **الذكر** كما يتصم على من سبقهم من الامم **وكفى** بربك
و يهاديا الاخرين تهديدهم و قالا نكسارهم و تاصرهم **مهجورا** متروكا و صدوده عنه و عن التاسي به **و عن** النبي صلى الله عليه
و سلم ان قومه اتخذوا هذا القرآن مهجورا لم يتدبروا معانيه و لم يتفكروا في عجائبه و معقولا بما يقال عند الميت و
مصروفا فيه من وجه **و قيل** من الهجر اذا هجر في منامه هجرا و هجرا و هجرا و هجرا و هجرا و هجرا و هجرا و هجرا
و باطل ما سواه من الاباطيل و **الثاني** انهم اذا سمعوه هجروه كقوله تعالى لا تسمعوا لهذا **القرآن** و الغوا فيه و يكون
ان يكون المهجور بمعنى الهجر كالمخيط و المعقول و المعنى اتخذ و **هجرا** او جمعا **العدو** كعدو فاعتصم
و عدو **وقيل** **ل** و قال الرسول
كخيرة بمعنى خير و لا كاذ منكرا فما
الملائكة سراة هم على الحق و يخافون
و وقف و احد كما ترى الكتب اللائي
رئس **وقيل** **اليهود** و هذا ظن
لان امر النجاة و الاهتداء لا يحتمل
جواب لقد اضلني عن الذكر بعد اذ جاءني
و يحتمل لان الملائكة انزل مقرنا و الكفر
جزء و الوعيد حلة و احدة ليعمل به
و سلم قارن في حاله حالين و هو او و
و لا يكتب و هكذا قارن كاتبين فلم
عليه بخبر من سنه **وقيل** **لا**
الجواب و حجابات البالغين يكون بعضهم
لا ما ارسلوه معنا **فان قلت** **ك**
نفاذه و الذي نفاه بحرف الدهر
لان من امر فوله ان يعلم حلة معناه
الاعتراض ايهم يجوز ما يكون ما تاخير
من اصعر السوء قارن و اصعده بهم و يعمل الصعير حين لا و يا المناصبة و فرعون الياء الجارية مجرى الواو و
واجح كانهم قد ترى ما تقارنه حتى تفقده عليه **و** ربك معطوف على ليقول قد تعالى و **يعني** ربه ان قدرة ايه بعد ايه و
رجلا **و** اوله يترتل ترتيلا **و منه** حرف عليه و قيل يكون الخطاب لمحمد صلى الله عليه و سلم و المراد امته و **قيل**
اي بعد حروف لغة او اصله المرتفع الاسنان و هو تنظيم الحال بعد بعض و مثل و يشبه بترتل الاسنان **و قيل**
مع كونه مفرقا ملك و نجم ثلاثة و عشرين سنة و لم ترتبه مرة متفرقة سنة و لم ترتبه مرة متفرقة **و** اي **و** لك سؤال تعجب من سؤالهم ايا هم الباطل
كانه مثل له **الكفار** لا انتباك بخير الجواب الذي لا يجد عنه و ما هو احسن معنى و منه لغير سوا لغير **و** لكان
المشركين الكفيد ما حمل عليه الكلام و ضع موضع معناه قال لنصر بعد الكلام ترك او لكون ذلك كذلك
حالة و صفة عجيبة لمعانيه حالات هذه صفتك و حالك نحو صفتك و حالك و مستتا ان يعطاه و ما هو احسن كفيلا ما بعثت
او مدل طلب الوجه الا اعطيتك عن من الاحوال ما يحق ان يكون حكمتا و مستتا **او** لا تاتونك
عليه و لا تاتيه بما حسنه معنى الا جئناك بما يبطله و يحقه **كانا** **وقيل** **لهم** ان ما
من ان مزيدة مقحمة و تحقيرهم بان ما اتوا به من تلك التعاريض كلا ترى ان جهلا و خطا الاعمار و الدور
ما هذا السؤال الا تكم و سفاهة و يحتقرون كما به و متزلته و لو علم ان المعنى من الاقتراح من

الذين يحشرون على وجوههم إلى جهنم
أولئك شر مكانا وأضل سبيلا ولقد
آتينا موسى الكتاب وجعلنا معه
أخاه هارون وزيرا فقلنا اذهبا إلى
القوم الذين كذبوا بآياتنا فدمرناهم تدميرا
وقوم نوح لما كذبوا الرسل أغرقناهم و
جعلناهم للناس آية وأعتدنا للظالمين
عذابا أليما وعادا وثمود وأصحاب
الرس وقرونا بين ذلك كثيرا وكلا
ضربنا له الأمثال وكلا تبرنا تتبيرا
ولقد أتوا على القرية التي أمطرت مطر
السوء أفلم يكونوا يرونها بل كانوا لا
يرجون نشورا وإذا رأوك إن يتخذونك

إلا هزوا أهذا الذي بعث الله رسولا
إن كاد ليضلنا عن آلهتنا لولا أن صبرنا
عليها وسوف يعلمون حين يرون العذاب
من أضل سبيلا أرأيت من اتخذ إلهه هواه
أفأنت تكون عليه وكيلا أم تحسب أن
أكثرهم يسمعون أو يعقلون إن هم إلا
كالأنعام بل هم أضل سبيلا ألم تر إلى ربك
كيف مد الظل ولو شاء لجعله ساكنا ثم جعلنا
الشمس عليه دليلا ثم قبضناه إلينا قبضا يسيرا
وهو الذي جعل لكم الليل لباسا والنوم سباتا و
جعل النهار نشورا وهو الذي أرسل
الرياح بشرا بين يدي رحمته وأنزلنا من
السماء ماء طهورا لنحيي به بلدة ميتا

الفعل ويفعال ومفعيل وقرئ فسقيه بالفتح وسقى واسقى لغتان وقيل سقا وأسقى بمعنى أعطى وجعل له سقيا كما يقال حباه وحباه بمعنى وقرئ بالتخفيف من أسقاه إذا جعل له سقيا وقرئ أناسى جمع إنسان ونحوه كرطان في رطاني وأصله أناسين وظرابين وقرئ بالتخفيف بحذف الياء كما قيل في تراقي تراق وقرئ أناسي بالتشديد على أن أصله أناسين فقلبت النون ياء وأدغمت الياء في الياء والأول أصح لأن النون أصل والياء قد تحذف كثيرا كما في قاض ولا تحذف النون إلا في الشعر وقرئ أناسية على أن الياء عوض عن النون كما في زنجية وقرئ أناسي بالتخفيف على أن الياء المشددة عوض عن النون المحذوفة كما في الأشعرين وقرئ أناسيّ بالتشديد على أن الياء الأولى عوض عن النون والثانية هي ياء النسب كما في كرسيّ وقرئ أناسيّ بالتخفيف على أن الياء المشددة عوض عن النون المحذوفة كما في الأشعرين وقرئ أناسيّ بالتشديد على أن الياء الأولى عوض عن النون والثانية هي ياء النسب كما في كرسيّ وقرئ أناسيّ بالتخفيف على أن الياء المشددة عوض عن النون المحذوفة كما في الأشعرين وقرئ أناسيّ بالتشديد على أن الياء الأولى عوض عن النون والثانية هي ياء النسب كما في كرسيّ وقرئ أناسيّ بالتخفيف على أن الياء المشددة عوض عن النون المحذوفة كما في الأشعرين

وَلَقَدْ صَرَّفْنَاهُ بَيْنَهُمْ لِيَذَّكَّرُوا فَأَبَىٰ أَكْثَرُ النَّاسِ إِلَّا كُفُورًا ۝ وَلَوْ شِئْنَا لَبَعَثْنَا فِي كُلِّ قَرْيَةٍ نَذِيرًا ۝ فَلَا تُطِعِ الْكَافِرِينَ وَجَاهِدْهُم بِهِ جِهَادًا كَبِيرًا ۝ وَهُوَ الَّذِي مَرَجَ الْبَحْرَيْنِ هَٰذَا عَذْبٌ فُرَاتٌ وَهَٰذَا مِلْحٌ أُجَاجٌ وَجَعَلَ بَيْنَهُمَا بَرْزَخًا وَحِجْرًا مَّحْجُورًا ۝ وَهُوَ الَّذِي خَلَقَ مِنَ الْمَاءِ بَشَرًا فَجَعَلَهُ نَسَبًا وَصِهْرًا ۚ وَكَانَ رَبُّكَ قَدِيرًا ۝ وَيَعْبُدُونَ مِن دُونِ اللَّهِ مَا لَا يَنفَعُهُمْ وَلَا يَضُرُّهُمْ ۗ وَكَانَ

ونسقيه مما خلقنا انعاما واناسي كثيرا ولقد صرفناه بينهم ليذكروا فابى اكثر الناس الا كفورا ولو شئنا لبعثنا في كل قرية نذيرا فلا تطع الكافرين وجاهدهم به جهادا كبيرا وهو الذي مرج البحرين هذا عذب فرات وهذا ملح اجاج وجعل بينهما برزخا وحجرا محجورا وهو الذي خلق من الماء بشرا فجعله نسبا وصهرا وكان ربك قديرا ويعبدون من دون الله ما لا ينفعهم ولا يضرهم وكان

وكان ربك قديرا حيث خلق من الماء الواحد بشرا ذوي عدد وكرامة أو حيث خلق من الماء المهين وهو النطفة بشرا سويا ذا حياة وعلم وقدرة ثم جعل منه نوعين ذكرا وأنثى وقيل الضمير في وكان للكافر أي وكان الكافر على ربه ظهيرا أي مظاهرا للشيطان على ربه بالعداوة والشرك وقرئ ظهيرا أي يظاهر الشيطان على ربه بالعداوة والشرك وقيل ظهيرا أي هينا ذليلا يطؤه الناس بأرجلهم من قولهم ظهر فلان بفلان إذا جعله خلف ظهره ومنه قوله تعالى واتخذتموه وراءكم ظهريا وقيل ظهيرا أي معينا للشيطان على المعاصي من قولهم ظاهر فلان بفلان إذا عاونه وقيل ظهيرا أي مظاهرا لأصحابه على أولياء الله تعالى من قولهم ظاهر فلان بفلان إذا عاونه وقيل ظهيرا أي مواليا من قولهم تظاهرت بنو فلان إذا تعاونوا وقيل ظهيرا أي مظهرا لدين الشيطان من قولهم ظهر فلان على فلان إذا غلبه وقيل ظهيرا أي مظهرا لما يسخط الله مما يعبد من دونه من قولهم ظهرت بحاجتي إذا لم تقض لك وظهرت بك إذا لم تقض حاجتك وقيل ظهيرا أي هينا ذليلا يطؤه الناس بأرجلهم من قولهم ظهر فلان على فلان إذا غلبه وقيل ظهيرا أي مظهرا لما يسخط الله مما يعبد من دونه من قولهم ظهرت بحاجتي إذا لم تقض لك وظهرت بك إذا لم تقض حاجتك وقيل ظهيرا أي مظاهرا للشيطان على ربه بالعداوة والشرك وقرئ الكافر على ربه ظهيرا وما أرسلناك إلا مبشرا ونذيرا قل ما أسألكم عليه من أجر إلا من شاء أن يتخذ إلى ربه سبيلا وتوكل على الذي لا يموت وسبح بحمده وكفى به بذنوب عباده خبيرا الذي خلق السموات والأرض وما بينهما في ستة أيام ثم استوى على العرش الرحمن فاسأل به خبيرا وإذا قيل لهم اسجدوا للرحمن قالوا وما الرحمن أنسجد لما تأمرنا وزادهم نفورا تبارك الذي

كقوله وكان الكافر على ربه ظهيرا وما أرسلناك إلا مبشرا ونذيرا قل ما أسألكم عليه من أجر إلا من شاء أن يتخذ إلى ربه سبيلا وتوكل على الذي لا يموت وسبح بحمده وكفى به بذنوب عباده خبيرا الذي خلق السموات والأرض وما بينهما في ستة أيام ثم استوى على العرش الرحمن فاسأل به خبيرا وإذا قيل لهم اسجدوا للرحمن قالوا وما الرحمن أنسجد لما تأمرنا وزادهم نفورا تبارك الذي

٢٥

والدلو والحوت سميت بالبروج التي هي القصور العالية لأنها لهذه الكواكب كالمنازل لسكانها واشتقاق البروج من التبرج لظهوره والسراج الشمس كقوله وجعل الشمس سراجا وقرئ سرجا وهي الشمس والكواكب الكبار منها وقرأ الحسن والأعمش وقمرا منيرا وهي جمع ليلة قمراء كأنه قال وذا قمر منيرا لأن الليالي تكون قمرا بالقمر فأضافه إليها ونظيره في بقاء حكم المضاف بعد سقوطه وقيام المضاف إليه مقامه قول حسان ويجوز أن يكون بمعنى القمر كالرشد والرشد والعرب والعرب الخلفة من خلف كالركبة من ركب وهي الحالة التي يخلف عليها الليل والنهار كل واحد منهما الآخر والمعنى جعلهما ذوي خلفة أي ذوي عقبة أي يعقب هذا ذاك وذاك هذا ويقال الليل والنهار يختلفان كما يقال يعتقبان ويقال بفلان خلفة واختلاف إذا اختلف كثيرا إلى متبرزه وقرئ يذكر ويذكر وعن أبي بن كعب يتذكر والمعنى لينظر في اختلافهما الناظر فيعلم أن لا بد لانتقالهما من حال إلى حال وتغيرهما من ناقل ومغير ويستدل بذلك على عظم قدرته ويشكر الشاكر على النعمة فيهما من السكون بالليل والتصرف بالنهار كما قال عز وعلا ومن رحمته جعل لكم الليل والنهار لتسكنوا فيه ولتبتغوا من فضله أو ليكونا وقتين للمتذكرين والشاكرين من فاته في أحدهما ورده من العبادة قام به في الآخر وعن الحسن من فاته عمله من التذكر والشكر بالنهار كان له في الليل مستعتب ومن فاته بالليل كان له في النهار مستعتب وعباد الرحمن مبتدأ خبره في آخر السورة كأنه قيل وعباد الرحمن الذين هذه صفاتهم أولئك يجزون الغرفة ويجوز أن يكون خبره الذين يمشون وأضافهم إلى الرحمن تخصيصا وتفضيلا وقرئ وعباد الرحمن وقرئ يمشون هونا حال أو صفة للمشي بمعنى هينين أو مشيا هينا إلا أن في وضع المصدر موضع الصفة مبالغة والهون الرفق واللين ومنه الحديث أحبب حبيبك هونا ما وقوله المؤمنون هينون لينون والمثل إذا عز أخوك فهن ومعناه إذا عاسر فياسر والمعنى أنهم يمشون بسكينة ووقار وتواضع لا يضربون بأقدامهم ولا يخفقون بنعالهم أشرا وبطرا ولذلك كره بعض العلماء الركوب في الأسواق ولقوله ويمشون في الأسواق سلاما تسلما منكم لا نجاهلكم ومتاركة لا خير بيننا ولا شر أي نتسلم منكم تسليما فأقيم السلام مقام التسلم وقيل قالوا سدادا من القول يسلمون فيه من الإيذاء والإثم والمراد بالجهل السفه وقلة الأدب وسوء الرعة من قوله ألا لا يجهلن أحد علينا فنجهل فوق جهل الجاهلينا وعن أبي العالية نسختها آية القتال ولا حاجة إلى ذلك لأن الإغضاء عن السفهاء وترك المقابلة مستحسن في الأدب والمروءة والشريعة وأسلم للعرض والورع البيتوتة خلاف الظلول وهو أن يدركك الليل نمت أو لم تنم وقالوا من قرأ شيئا من القرآن في صلاة وإن قل فقد بات ساجدا وقائما وقيل هما الركعتان بعد المغرب والركعتان بعد العشاء والظاهر أنه وصف لهم بإحياء الليل أو أكثره يقال فلان يظل صائما ويبيت قائما غراما هلاكا وخسرانا ملحا لازما قال ويوم النسار ويوم الجفار كانا عذابا وكانا غراما وقال إن يعاقب يكن غراما وإن يعط جزيلا فإنه لا يبالي وصفوهم بإحياء الليل ساجدين وقائمين ثم عقبوه بذكر دعوتهم هذه إيذانا بأنهم مع اجتهادهم خائفون مبتهلون إلى الله في صرف العذاب عنهم كقوله تعالى والذين يؤتون ما آتوا وقلوبهم وجلة ساءت في حكم بئست وفيها ضمير مبهم يفسره مستقرا والمخصوص بالذم محذوف معناه ساءت مستقرا ومقاما هي وهذا الضمير هو الذي ربط الجملة باسم إن وجعلها خبرا لها ويجوز أن يكون ساءت بمعنى أحزنت وفيها ضمير اسم إن ومستقرا حال أو تمييز والتعليلان يصح أن يكونا متداخلين ومترادفين وأن يكونا من كلام الله وحكاية لقولهم قرئ يقتروا بكسر التاء وضمها ويقتروا بتخفيف التاء وتشديدها والقتر والإقتار والتقتير التضييق الذي هو نقيض الإسراف والإسراف مجاوزة الحد في النفقة وصفهم بالقصد الذي هو بين الغلو والتقصير وبمثله أمر رسول الله صلى الله عليه وسلم ولا تجعل يدك مغلولة إلى عنقك ولا تبسطها كل البسط وقيل الإسراف إنما هو الإنفاق في المعاصي فأما في القرب فلا إسراف وسمع رجل رجلا يقول لا خير في الإسراف فقال لا إسراف في الخير وعن عمر بن عبد العزيز أنه شكر عبد الملك بن مروان حين زوجه ابنته وأحسن إليه فقال وصلت الرحم وفعلت وصنعت وجاء بكلام حسن فقال ابن لعبد الملك إنما هو كلام أعده لهذا المقام فسكت عبد الملك فلما كان بعد أيام دخل عليه والابن حاضر فسأله عن نفقته وأحواله فقال الحسنة بين السيئتين فعرف عبد الملك أنه أراد ما في هذه الآية فقال لابنه يا بني أهذا أيضا مما أعده وقيل أولئك أصحاب محمد صلى الله عليه وسلم كانوا لا يأكلون طعاما للتنعم واللذة ولا يلبسون ثوبا للجمال والزينة ولكن كانوا يأكلون

تبارك الذي جعل في السماء بروجا وجعل فيها سراجا وقمرا منيرا ۝ وهو الذي جعل الليل والنهار خلفة لمن أراد أن يذكر أو أراد شكورا ۝ وعباد الرحمن الذين يمشون على الأرض هونا وإذا خاطبهم الجاهلون قالوا سلاما ۝ والذين يبيتون لربهم سجدا وقياما ۝ والذين يقولون ربنا اصرف عنا عذاب جهنم إن عذابها كان غراما ۝ إنها ساءت مستقرا ومقاما ۝ والذين إذا أنفقوا لم

قوله ونظيره في بقاء حكم المضاف بعد سقوطه [illegible]

[illegible]

ما يسد جوعتهم ويعينهم على عبادة ربهم ويلبسون ما يستر عوراتهم ويكنهم من الحر والقر وقال عمر كفى سرفا أن لا يشتهي رجل شيئا إلا اشتراه فأكله والقوام العدل بين الشيئين لاستقامة الطرفين واعتدالهما ونظير القوام من الاستقامة السواء من الاستواء وقرئ قواما بالكسر وهو ما يقام به الشيء يقال أنت قوامنا بمعنى ما تقام به الحاجة لا يفضل عنها ولا ينقص والمنصوبان أعني بين ذلك قواما جائز أن يكونا خبرين معا وأن يجعل بين ذلك لغوا وقواما مستقرا وأن يكون الظرف خبرا وقواما حالا مؤكدة وأجاز الفراء أن يكون بين ذلك اسم كان على أنه مبني لإضافته إلى غير متمكن كقوله لم يمنع الشرب منها غير أن نطقت وهو من جهة الإعراب لا بأس به ولكن المعنى ليس بقوي لأن ما بين الإسراف والتقتير قوام لا محالة فليس في الخبر الذي هو معتمد الفائدة فائدة حرم الله أي حرمها والمعنى حرم قتلها وإلا بالحق متعلق بهذا القتل المحذوف أو بلا يقتلون ونفي هذه المقبحات العظام على الموصوفين بتلك الخلال العظيمة في الدين للتعريض بما كان عليه أعداء المؤمنين من قريش وغيرهم كأنه قيل والذين برأهم الله وطهرهم مما أنتم عليه والقتل بغير حق يدخل فيه الوأد وغيره وعن ابن مسعود قلت يا رسول الله أي الذنب أعظم قال أن تجعل لله ندا وهو خلقك قلت ثم أي قال أن تقتل ولدك خشية أن يأكل معك قلت ثم أي قال أن تزاني حليلة جارك فأنزل الله تصديقه وقرئ يلق فيه أثاما وقرئ يلقى بإثبات الألف وقد مر مثله والأثام جزاء الإثم بوزن الوبال والنكال ومعناهما قال جزى الله ابن عروة حيث أمسى عقوقا والعقوق له أثام وقيل هو الإثم ومعناه يلق جزاء أثام وقرأ ابن مسعود أياما أي شدائد يقال يوم ذو أيام لليوم الصعب يضاعف بدل من يلق لأنهما في معنى واحد كقوله متى تأتنا تلمم بنا في ديارنا تجد حطبا جزلا ونارا تأججا وقرئ يضعف ونضعف له العذاب بالنون ونصب العذاب وقرئ بالرفع على الاستئناف أو على الحال وكذلك ويخلد وقرئ ويخلد على البناء للمفعول مخففا ومثقلا من الإخلاد والتخليد وقرئ وتخلد بالتاء على الالتفات يبدل مخفف ومثقل وكذلك سيئاتهم فإن قلت ما معنى مضاعفة العذاب وإبدال السيئات حسنات قلت إذا ارتكب المشرك معاصي مع الشرك عذب على الشرك وعلى المعاصي جميعا فتضاعف العقوبة لمضاعفة المعاقب عليه وإبدال السيئات حسنات أنه يمحوها بالتوبة ويثبت مكانها الحسنات الإيمان والطاعة والتقوى وقيل يبدلهم بالشرك إيمانا وبقتل المسلمين قتل المشركين وبالزنا عفة وإحصانا يريد ومن يترك المعاصي ويندم عليها ويدخل في العمل الصالح فإنه بذلك تائب إلى الله متابا مرضيا عنده مكفرا للخطايا محصلا للثواب أو فإنه تائب متابا إلى الله الذي يعرف حق التائبين ويفعل بهم ما يستوجبون والذي يحب التوابين ويحب المتطهرين وفي كلام بعض العرب لله أفرح بتوبة العبد من المضل الواجد والظمآن الوارد والعقيم الوالد أو فإنه يرجع إلى الله وإلى ثوابه مرجعا حسنا وأي مرجع يحتمل أنهم ينفرون عن محاضر الكذابين ومجالس الخطائين فلا يحضرونها ولا يقربونها تنزها عن مخالطة الشر وأهله وصيانة لدينهم عما يثلمه لأن مشاهد الباطل شركة فيه ولذلك قيل في النظارة إلى كل ما لم تسوغه الشريعة هم شركاء فاعليه في الإثم لأن حضورهم ونظرهم دليل الرضا به وسبب وجوده والزيادة فيه لأن الذي سلط على فعله هو استحسان النظارة ورغبتهم في النظر إليه وفي مواعظ عيسى ابن مريم عليه السلام إياكم ومجالسة الخطائين ويحتمل أنهم لا يشهدون شهادة الزور فحذف المضاف وأقيم المضاف إليه مقامه وعن قتادة مجالس الباطل وعن ابن الحنفية اللهو والغناء وعن مجاهد أعياد المشركين اللغو كل ما ينبغي أن يلغى ويطرح والمعنى وإذا مروا بأهل اللغو والمشتغلين به مروا معرضين عنهم مكرمين أنفسهم عن التوقف عليهم والخوض معهم كقوله تعالى وإذا سمعوا اللغو أعرضوا عنه وقالوا لنا أعمالنا ولكم أعمالكم سلام عليكم لا نبتغي الجاهلين وعن الحسن لم تسفههم المعاصي وقيل إذا سمعوا من الكفار الشتم والأذى أعرضوا وصفحوا وقيل إذا ذكروا النكاح كنوا عنه لم يخروا عليها ليس بنفي للخرور وإنما هو إثبات له ونفي للصمم والعمى كما تقول لا يلقاني زيد مسلما هو نفي للسلام لا للقاء والمعنى أنهم إذا ذكروا بها أكبوا عليها حرصا على استماعها وأقبلوا على المذكر بها وهم في إكبابهم عليها سامعون بآذان واعية مبصرون بعيون راعية لا كالذين يذكرون بها فتراهم مكبين عليها مقبلين على من يذكر بها مظهرين الحرص الشديد على استماعها وهم كالصم العميان حيث لا يعونها ولا يتبصرون ما فيها كالمنافقين وأشباههم قرئ ذريتنا وذرياتنا وقرة أعين وقرات أعين سألوا ربهم أن يرزقهم أزواجا وأعقابا عمالا لله يسرون بمكانهم وتقر بهم عيونهم وعن محمد بن كعب ليس شيء أقر لعين المؤمن من أن يرى زوجته وأولاده مطيعين لله وعن ابن عباس هو الولد إذا رآه يكتب الفقه وقيل سألوا أن يلحق الله بهم أزواجهم وذريتهم في الجنة ليتم لهم سرورهم أراد أئمة فاكتفى بالواحد لدلالته على الجنس

يسرفوا ولم يقتروا وكان بين ذلك قواما ۝ والذين لا يدعون مع الله إلها آخر ولا يقتلون النفس التي حرم الله إلا بالحق ولا يزنون ومن يفعل ذلك يلق أثاما ۝ يضاعف له العذاب يوم القيامة ويخلد فيه مهانا ۝ إلا من تاب وآمن وعمل عملا صالحا فأولئك يبدل الله سيئاتهم حسنات وكان الله غفورا رحيما ۝ ومن تاب وعمل صالحا فإنه يتوب إلى الله متابا ۝ والذين لا يشهدون الزور وإذا مروا باللغو مروا كراما ۝ والذين إذا ذكروا بآيات ربهم لم يخروا عليها صما وعميانا ۝ والذين يقولون ربنا هب لنا من أزواجنا وذرياتنا قرة أعين واجعلنا للمتقين إماما ۝

[illegible]

لها خاضعين وما يأتيهم من ذكر من الرحمن محدث الا كانوا عنه معرضين فقد كذبوا فسيأتيهم أنباء ما كانوا به يستهزءون أولم يروا الى الارض كم انبتنا فيها من كل زوج كريم ان في ذلك لآية وما كان اكثرهم مؤمنين وان ربك لهو العزيز الرحيم واذ نادى ربك موسى أن ائت القوم الظالمين قوم فرعون الا يتقون قال رب

[illegible]

[illegible]

اولئك يجزون الغرفة بما صبروا ويلقون فيها تحية وسلاما خالدين فيها حسنت مستقرا ومقاما قل ما يعبؤا بكم ربي لولا دعاؤكم فقد كذبتم فسوف يكون لزاما

سورة الشعراء مكية ...

بسم الله الرحمن الرحيم

طسم تلك آيات الكتاب المبين لعلك باخع نفسك الا يكونوا مؤمنين ان نشأ ننزل عليهم من السماء آية فظلت اعناقهم

[illegible]

سورة الشعراء مكية الا قوله والشعراء الى آخرها وهي مائتان وسبع وعشرون ...

بسم الله الرحمن الرحيم طسم

[illegible]

[illegible]

اني اخاف ان يكذبون ۝ ويضيق صدري ولا ينطلق لساني فارسل الى هرون ۝ ولهم علي ذنب فاخاف ان يقتلون ۝ قال كلا فاذهبا بآياتنا انا معكم مستمعون ۝ فأتيا فرعون فقولا انا رسول رب العالمين ۝ ان ارسل معنا بني اسرائيل ۝ قال الم نربك فينا وليدا ولبثت فينا من عمرك سنين ۝ وفعلت فعلتك

[illegible]

[illegible]

التي فعلت وانت من الكافرين ۝ قال فعلتها اذا وانا من الضالين ۝ ففررت منكم لما خفتكم فوهب لي ربي حكما وجعلني من المرسلين ۝ وتلك نعمة تمنها علي ان عبدت بني اسرائيل ۝ قال فرعون وما رب العالمين ۝ قال رب السموات والارض وما بينهما ان كنتم موقنين ۝ قال

[illegible]

[illegible]

قال رب المشرق والمغرب وما بينهما إن كنتم تعقلون • قال لئن اتخذت إلها غيري لأجعلنك من المسجونين • قال أولو جئتك بشيء مبين • قال فأت به إن كنت من الصادقين • فألقى عصاه فإذا هي ثعبان مبين • ونزع يده فإذا هي بيضاء للناظرين • قال للملإ حوله إن هذا لساحر عليم • يريد أن يخرجكم من أرضكم بسحره فماذا تأمرون • قالوا أرجه وأخاه وابعث في المدائن حاشرين • يأتوك بكل سحار عليم • فجمع السحرة لميقات يوم معلوم • وقيل للناس هل أنتم مجتمعون • لعلنا نتبع السحرة إن كانوا هم الغالبين • فلما جاء السحرة قالوا لفرعون أئن لنا لأجرا إن كنا نحن الغالبين • قال نعم وإنكم إذا لمن المقربين • قال لهم موسى ألقوا ما أنتم ملقون • فألقوا حبالهم وعصيهم وقالوا بعزة فرعون إنا لنحن الغالبون • فألقى موسى عصاه فإذا هي

[illegible]

[illegible]

تلقف ما يأفكون • فألقي السحرة ساجدين • قالوا آمنا برب العالمين • رب موسى وهارون • قال آمنتم له قبل أن آذن لكم إنه لكبيركم الذي علمكم السحر فلسوف تعلمون • لأقطعن أيديكم وأرجلكم من خلاف ولأصلبنكم أجمعين • قالوا لا ضير إنا إلى ربنا منقلبون • إنا نطمع أن يغفر لنا ربنا خطايانا أن كنا أول المؤمنين • وأوحينا إلى موسى أن أسر بعبادي إنكم متبعون • فأرسل فرعون في المدائن حاشرين • إن هؤلاء لشرذمة قليلون • وإنهم لنا لغائظون • وإنا لجميع حاذرون

[illegible]

[illegible]

وجنات وعيون • وكنوز ومقام كريم • كذلك وأورثناها بني إسرائيل • فأتبعوهم مشرقين • فلما تراءى الجمعان قال أصحاب موسى إنا لمدركون • قال كلا إن معي ربي سيهدين • فأوحينا إلى موسى أن اضرب بعصاك البحر فانفلق فكان كل فرق كالطود العظيم • وأزلفنا ثم الآخرين • وأنجينا موسى ومن معه أجمعين • ثم أغرقنا الآخرين • إن في ذلك لآية وما كان أكثرهم مؤمنين • وإن ربك لهو العزيز الرحيم • واتل عليهم نبأ إبراهيم • إذ قال لأبيه وقومه ما تعبدون

[illegible]

[illegible]

قالوا نعبد أصنامًا فنظل لها عاكفين • قال هل يسمعونكم إذ تدعون • أو ينفعونكم أو يضرون • قالوا بل وجدنا آباءنا كذلك يفعلون • قال أفرأيتم ما كنتم تعبدون • أنتم وآباؤكم الأقدمون • فإنهم عدو لي إلا رب العالمين • الذي خلقني فهو يهدين • والذي هو يطعمني ويسقين • وإذا مرضت فهو يشفين • والذي يميتني ثم يحيين • والذي أطمع أن يغفر لي خطيئتي يوم الدين • رب هب لي حكمًا وألحقني بالصالحين • واجعل لي لسان صدق في الآخرين • واجعلني من ورثة جنة النعيم • واغفر لأبي إنه كان من الضالين • ولا تخزني يوم يبعثون • يوم لا ينفع مال ولا بنون • إلا من أتى الله بقلب سليم • و

[illegible]

والخسارات فيحمل الناس قرأي منهم فيقاتون فيقتلهم كلهم فيخطئ ويخرجون على الناس كلهم فيقال لهم هذا مهدي فيسرعون
يتفرقون لعلمهم بانتصارهم لانهم والمهدي وعيسى النار وهو قوله تعالى **كلما أوقدوا نارا للحرب أطفأها الله** والعاقبة **والعاقبة** وجد بخطهم الوجهين برزت
فهم تحرير الكتابة كتبت بالتاء المجرورة المعقدة لبقاء الكتابة على جهة مكتبة ما ذا التي هي جهة مدة حتى يستدل
به فتحها الفهم عن سماعها ما جرت مستحيلة **وجنة** البقر بساتين او متنزه من حصاة الارض والارض **يجوز** ان معطوفة الاخبار
حتى يسع الشاذلي ان يتحاكم ويجوز ان يحرك ذلك من الصياح في الشاطئين والماء الجاري الذين صلوهم رؤساؤهم وكبراؤهم
ربما انما اصلحا ساء تتا وكبرا تا ما صلوها السيلان **وعن** لمسرى الاوقات الذين اهدوا بما يجب **وعن** يرجع الجيش وان
امم التعليل لانه اول من سن القتال وانواع المعاصي قالت من شاهدين كانوا في الموتمن لهم شفعاء من الملكة والنبيين **وتصدق**
جميع لا يرى لهم اصدقا لانه لا استصاب كما لا الاجرة الا التي سلوك او شاكلوا الشارد فيبشرهما الشعاري والشاهد على الاصلاح
ومثل يفتتم لبعض خلق الا الشيوخ اوفى الناس من شاهدين وكما تصدق جميع من الدين كما تفدهم اصدقاء وشفعاء لانهم كانوا
يعتقدون في اصنامهم انهم شفعاؤهم عند الله وكان لهم الاخذ فداء من شاطين الانس والزاد والنهر وتعويذ ما يملكه على الله
الشفعاء والاصدقاء لا يشفعون ولا يصدقون عنهم مختصرة بتعبيرهم دونها سعلوا بعض من الشعر ما لا يتعدى حكم الموجود
والجيش من الاحكام وهو الاهتمام وهو الفتر بعينه مأيوسا او من الحامة بمعنى الخاصة وهو الصدق الخالص **فان قلت** لم
لم جمع الشاهد ويجعل الصدق **قلت** لكثرة الشفعاء في العادة وقلة الصدق الا ترى انك اذا اعتقدت رجلا صالحا
رجوته او حسبته وانما يسوغ له ذلك بكثرة
في العادة كما تقدم ايا ما يسلم الصديق فقال لا يسلم لا معنى
ايجابه ولا يصدق **الكثرة** الجمعة لما الرشاء وكما مثل
طيب كثارة وكذلك ثلاثين معنى لوط
ان يكون على اصلها ويحذف الجواب
مونته وتصغيرها قويته وتقديره
قول ظالم وركب الركاب ويليس البرود
لانه كان منهم من يقول العرب يا الها
كانا مينا فيهم سور انها
تعبر كما جاء وعن كما قال ولا يعبئه
بين جمع فمنها ما هذا الذي يحكي عليه
كما قال بدينه ويعتقدونه وعن بهم
للجمع والجواب الاصاة ما يحكي عليها
حتى يدل الكذب لاصاة الاولين
عبرنا اصحاب اسكان لان يركبوا مخالفي
ذكرنا ما الموتة خلقة الله انا هم
مع الاعين والجمع **ما قبلها** لقوله **استمرار** هذا الكلام من العم سمع تقول **جانبت وثبت**
فان قلت لم قال ولا تقل بعد قولهم جانبت والجنة تدل على كلمة اولا تقل الا ترى ان جانبت يدل على تقل
لذكرون الجنة ولا تصدون الا الضلالة ما تدرون البيع ولا يريدها الا الضلال الذي جنة حصنا **قلت** انه وجدان ان يحتمل
الفعل ما ذكره بعد دخوله جملة ساء الفعل بها بعد ما تضمنه طلبها وما يريد بالجنات غيرها من الجنات **الطاعة**
مصلي لذلك لم يعطه طلبها الفعل **الطاعة** هو الذي يطلع من الجلة لتصل السيف في جوف نبايح الغنى والغنى
اسم لحاجز من البيع كما هو بعد جوزه وتجاوزه **والهضيم** اللطيف الضامر من قولهم كشح هضيم وجلة ناقة الضامر
لطف وفي طلع الفحل الجيد جعلها ولذلك طلع البرق اللطيف من طلع الثوب قد رهم هذه الله في ان وهب الهم الجود الفحل
والفعة كان الاناث وتمرة المرة **الزقوم** احرق الثمر واصليه ويجوز ان يريد ان يحاهم اشاب جوده الثبات وسعه
الماء وسلمه من الغاية بحيث لهم الكثير واذا كثر الجمل هضم واذا قل هاجا هاجا **وقيل** الهضيم اللين الضعيف كانه قارة
جبل قد ارطب ثمره **وقرأ** الحسن ويحيى بن يعمر وابن ابي اسحاق وعيسى وقرأ ابن عمر **والفراهة** الكيس النشاط وهو
خيل وجه استعير لسان قلم مر ان سامه طاعة الامر المطاع او جعل الامر مطاعا على الصاري **الحاذق** بالمادة الامر منه
قولهم لك على ما زلة بمطاعة وتولد بعلان واطيعوا امري **فان قلت** ما معنى قوله والاصلح **قلت** الاشارة الى ما هم
فيه واصلحوا ما هم فيه من الحالات وسعه **المسحر** الذي سحر كثيرا حتى لما

الفصيح الذي يتبين به المحق من المبطل ما علامة اسم اعلم بشاكر او تعلمني كذا يعوله لسرعة اما خبار الكذوب لعلمه ان عالم الغيب
والشهادة اعلم وكذبه اراده اوحى عليهم ما غاطوف واة وقرئ ماده عنك لاجلك واجلوبتك وكلاهما كذبوا به
وتحاكم ورساداك واسكن فيهم **والفتاحة** الحكومة والفتاح الحاكم لانه يفتح المستغلق باسبي فيفصلا
لانه يفصل من الخصومة **الفلك** السفينة وجمعه فلك قال الله تعالى وترى الفلك مواخر والجمع فلوك ومنه
استذكروا معلما على فعل كاسروا فعلا على فعل لانها فعلا على فعل في هوك الهرب والغرب والريك والريك فقالوا السد وسد
وفلك وملك ويطلق لغير مجمعان وبدل مجمعان ودرج وكعوب ودروع ولا يقال فالواحد دون كتاب والجمع دونه كتب
المشحون المملوء يقال شحنها عليهم خيلا وبرجلا **قوى** كخارج والكسر والفتح وهو المكان المتمكن في الاكل فيها ويحملها **ترع** جمع ترعة وهو الموج كانه يصعد
ومنه ترعة الماء **والآية** قال المسيب بن علس
بهند ودون ما التجهيم في اسفاتهم فاحدث واسع صدرهم اطلا بطلا لا فعيلى بذلك لانهم كانوا يستعينون بها في الحروب **وعن**
مجاهد ينزل بعد يوم يروح الجمام **والمصانع** ما تحد الماء **وقيل** القصور المشيدة والحصون **لعلكم تخلدون** ترجون
الخلود في الدنيا او تشيدون كانكم خالدون فيها **وفي** وقرأ الحسن تخلدون بضم التاء مخففا وقرأ مشددا وقرأ ابو عثمان
بكسر الخاء والتشديد كانه ذلك طغيانا وعلوا **وقيل** بالبناء الكبير **وتبطشون** تفعلون وتضربون بالغضب **وعن** الحسن تبتنون تتخيلون
العذاب ولا تستثنون مستكبرين في العواقب بتأييسهم عن نعمة الله حيث تجحدها ام فصلها مستشهدين بعلمهم وما الله
انه انعظهم من ستة مفلتهم عنها
ظلمهم وهو فعل الجمع متعدد ما علوه
بهذا الجمع فيقولوا رجعنا الى ثواب **و**
قلت هم الذين يحشرون على
يحركه الله نفسه والله رؤوف العباد
وقيل ما قبلت ام لم يوقظ كالخضر
وبيضها وفي لاك للاء سواء علينا
لتركيبن اصلا من اجله وما يسره فيما لم
لم تعظ **من** قرأ بالحلي الاولين الخلق
وعن يعبدهم كما قالوا ساطير الاولين
تعبر كما جاء وعن كما قال ولا يعبئه
بين جمع فمنها ما هذا الذي يحكي عليه
كما قال بدينه ويعتقدونه وعن بهم
للجمع والجواب الاصاة ما يحكي عليها
حتى يدل الكذب لاصاة الاولين
عبرنا اصحاب اسكان لان يركبوا مخالفي
ذكرنا ما الموتة خلقة الله انا هم
مع الاعين والجمع **ما قبلها** لقوله **استمرار** هذا الكلام من العم سمع تقول **جانبت وثبت**
فان قلت لم قال ولا تقل بعد قولهم جانبت والجنة تدل على كلمة اولا تقل الا ترى ان جانبت يدل على تقل
لذكرون الجنة ولا تصدون الا الضلالة ما تدرون البيع ولا يريدها الا الضلال الذي جنة حصنا **قلت** انه وجدان ان يحتمل
الفعل ما ذكره بعد دخوله جملة ساء الفعل بها بعد ما تضمنه طلبها وما يريد بالجنات غيرها من الجنات **الطاعة**
مصلي لذلك لم يعطه طلبها الفعل **الطاعة** هو الذي يطلع من الجلة لتصل السيف في جوف نبايح الغنى والغنى
اسم لحاجز من البيع كما هو بعد جوزه وتجاوزه **والهضيم** اللطيف الضامر من قولهم كشح هضيم وجلة ناقة الضامر
لطف وفي طلع الفحل الجيد جعلها ولذلك طلع البرق اللطيف من طلع الثوب قد رهم هذه الله في ان وهب الهم الجود الفحل
والفعة كان الاناث وتمرة المرة **الزقوم** احرق الثمر واصليه ويجوز ان يريد ان يحاهم اشاب جوده الثبات وسعه
الماء وسلمه من الغاية بحيث لهم الكثير واذا كثر الجمل هضم واذا قل هاجا هاجا **وقيل** الهضيم اللين الضعيف كانه قارة
جبل قد ارطب ثمره **وقرأ** الحسن ويحيى بن يعمر وابن ابي اسحاق وعيسى وقرأ ابن عمر **والفراهة** الكيس النشاط وهو
خيل وجه استعير لسان قلم مر ان سامه طاعة الامر المطاع او جعل الامر مطاعا على الصاري **الحاذق** بالمادة الامر منه
قولهم لك على ما زلة بمطاعة وتولد بعلان واطيعوا امري **فان قلت** ما معنى قوله والاصلح **قلت** الاشارة الى ما هم
فيه واصلحوا ما هم فيه من الحالات وسعه **المسحر** الذي سحر كثيرا حتى لما

[illegible]

من المسحرين ما انت الا بشر مثلنا فأت بآية ان كنت من الصادقين • قال هذه ناقة لها شرب ولكم شرب يوم معلوم • ولا تمسوها بسوء فيأخذكم عذاب يوم عظيم • فعقروها فأصبحوا نادمين • فأخذهم العذاب ان في ذلك لآية وما كان اكثرهم مؤمنين • وان ربك لهو العزيز الرحيم • كذبت قوم لوط المرسلين • اذ قال لهم اخوهم لوط الا تتقون • اني لكم رسول امين • فاتقوا الله واطيعون • وما اسألكم عليه من اجر ان اجري الا على رب العالمين • أتأتون الذكران من العالمين • وتذرون ما خلق لكم ربكم من ازواجكم بل انتم قوم عادون • قالوا لئن لم تنته يا لوط لتكونن من المخرجين • قال اني لعملكم من القالين • رب نجني واهلي مما يعملون • فنجيناه واهله اجمعين • الا عجوزا في الغابرين • ثم دمرنا الآخرين •

[illegible]

[illegible]

وامطرنا عليهم مطرا فساء مطر المنذرين • ان في ذلك لآية وما كان اكثرهم مؤمنين • وان ربك لهو العزيز الرحيم • كذب اصحاب الأيكة المرسلين • اذ قال لهم شعيب الا تتقون • اني لكم رسول امين • فاتقوا الله واطيعون • وما اسألكم عليه من اجر ان اجري الا على رب العالمين • اوفوا الكيل ولا تكونوا من المخسرين • وزنوا بالقسطاس المستقيم • ولا تبخسوا الناس اشياءهم ولا تعثوا في الارض مفسدين • واتقوا الذي خلقكم والجبلة الاولين • قالوا انما انت من المسحرين • وما انت الا بشر مثلنا وان نظنك لمن الكاذبين • فاسقط علينا كسفا من السماء ان كنت من الصادقين • قال ربي اعلم بما تعملون • فكذبوه فاخذهم عذاب يوم الظلة انه كان عذاب يوم عظيم • ان في ذلك لآية وما كان اكثرهم مؤمنين • وان ربك لهو العزيز الرحيم • وانه لتنزيل رب العالمين • نزل به الروح الامين • على قلبك لتكون من المنذرين •

[illegible]

[illegible]

لفي زبر الأولين • أولم يكن لهم آية
أن يعلمه علماء بني إسرائيل • ولو نزلناه
على بعض الأعجمين • فقرأه عليهم ما
كانوا به مؤمنين • كذلك سلكناه
في قلوب المجرمين • لا يؤمنون به حتى
يروا العذاب الأليم • فيأتيهم بغتة وهم
لا يشعرون • فيقولوا هل نحن منظرون
أفبعذابنا يستعجلون • أفرأيت إن متعناهم
سنين • ثم جاءهم ما كانوا يوعدون •
ما أغنى عنهم ما كانوا يمتعون

[illegible]

[illegible]

وما أهلكنا من قرية إلا لها منذرون
ذكرى وما كنا ظالمين • وما
تنزلت به الشياطين • وما ينبغي لهم
وما يستطيعون • إنهم عن السمع
لمعزولون • فلا تدع مع الله إلها آخر
فتكون من المعذبين • وأنذر
عشيرتك الأقربين • واخفض
جناحك لمن اتبعك من المؤمنين • فإن
عصوك فقل إني بريء مما تعملون • وتوكل على العزيز

[illegible]

وفي [illegible] وبه [illegible]

[illegible] العزيز الرحيم [illegible]

[illegible] كما يحكى [illegible]

[illegible] والمراد [illegible]

وقلت [illegible]

وعن [illegible]

[illegible] عليه السلام [illegible]

الذي يراك حين تقوم * وتقلبك في الساجدين * إنه هو السميع العليم * هل أنبئكم على من تنزل الشياطين * تنزل على كل أفاك أثيم * يلقون السمع وأكثرهم كاذبون * والشعراء يتبعهم الغاوون * ألم تر أنهم في كل واد يهيمون * وأنهم يقولون ما لا يفعلون * إلا الذين آمنوا وعملوا الصالحات

[illegible] فإن قلت [illegible] قلت [illegible]

[illegible] فإن قلت [illegible] قلت [illegible]

[illegible] وقيل الغاوون [illegible] قال [illegible] وذكر الوادي [illegible]

[illegible] وعن الزجاج [illegible]

[illegible] استثنى الشعراء [illegible]

[illegible] وعن [illegible] وقيل [illegible]

[illegible] ختم السورة [illegible]

وذكروا الله كثيرا وانتصروا من بعد ما ظلموا وسيعلم الذين ظلموا أي منقلب ينقلبون

سورة النمل مكية وهي ثلاث وتسعون آية

بسم الله الرحمن الرحيم

طس تلك آيات القرآن وكتاب مبين هدى وبشرى

[illegible] وقرأ [illegible] قال رسول الله [illegible]

سورة النمل مكية وهي [illegible]

بسم الله الرحمن الرحيم

طس [illegible] تلك [illegible]

[illegible] والكتاب المبين [illegible]

فإن قلت [illegible] قلت [illegible]

فإن قلت [illegible] قلت [illegible]

فإن قلت [illegible] قلت [illegible]

[illegible]

يبتغون

[illegible]

المؤمنين • الذين يقيمون الصلاة ويؤتون
الزكاة وهم بالآخرة هم يوقنون •
إن الذين لا يؤمنون بالآخرة زينا لهم
أعمالهم فهم يعمهون • أولئك الذين لهم سوء
العذاب وهم في الآخرة هم الأخسرون •
وإنك لتلقى القرآن من لدن حكيم عليم •
إذ قال موسى لأهله إني آنست نارا سآتيكم
منها بخبر أو آتيكم بشهاب قبس لعلكم
تصطلون • فلما جاءها نودي أن بورك
من في النار ومن حولها وسبحان الله
رب العالمين • يا موسى إنه أنا الله

[illegible]

[illegible]

العزيز الحكيم • وألق عصاك فلما
رآها تهتز كأنها جان ولى مدبرا
ولم يعقب يا موسى لا تخف إني لا يخاف
لدي المرسلون • إلا من ظلم ثم بدل
حسنا بعد سوء فإني غفور رحيم •
وأدخل يدك في جيبك تخرج بيضاء من غير
سوء في تسع آيات إلى فرعون وقومه إنهم
كانوا قوما فاسقين • فلما جاءتهم آياتنا
مبصرة قالوا هذا سحر مبين • وجحدوا بها
واستيقنتها أنفسهم ظلما وعلوا فانظر كيف كان عاقبة
المفسدين • ولقد آتينا داود وسليمان علما وقالا الحمد لله

[illegible]

من فضلهم على غيرهم وفيها التدبير بالتواضع وان يعتقد العالم انه ان فضل على كثير فقد فضل عليه مثلهم وما
احسن قول عمر كل الناس افقه من عمر ووَرِثَ منه النبوة والملك دون سائر بنيه وكانوا تسعة عشر وكان داود اكثرهم
تعبدا وسليمان اكثرهم تأله وقال الله تعالى وقالَ يا أَيُّهَا النّاسُ شهر الطير الله وسومها بها واعترافا بمكانها وقد ما لها
لانها المصدق بوكر الهجرة التي هي على منطق الطير وغيره ذلك مما اوتيه من فضائل الامور والمنطق كل ما يعبر
به من المفرد والمؤلف المفيد وغير المفيد وقد ترجم بعضهم كتابه باصلاح المنطق وما اصلح به الاعوجاج الكلام
وقالت العرب وقفت الحمامة وكل ما يقف على الطير يتناهى اصواتها والذي يحله سليمان من منطق الطير فوما يفهم
بعضه من بعض من معانيه واغراضه ويَحْكِي انه مرَّ على بيادر حنطة تحرك راسه وقيل ذنبه فقال لاصحابه
اتدرون ما تقول قالوا الله ورسوله اعلم قال تقول كلت فكلوا قبل ان تكلت فقام فعلى الدنيا العفاء وصاحت فاخته فاخبر بها
تقول ليت الخلق لم يخلقوا وصاح طاووس فقال تقول كما تزينين للناس تدان وصاح هدهد فقال تقول استغفروا الله يا
مذنبون وصاح ضيطل فقال تقول كل حي ميت وكل جديد بال وصاح خطاف فقال تقول قدموا خيرا تجدوه وصاح
رخم فقال تقول سبحان ربي الاعلى ما اسفل ما يدبه وارضه وصاح قمري فاخبر انه يقول سبحان ربي الاعلى وقال الخدا
تقول كل شيء هالك الا الله والقطا يقول من سكت سلم والببغاء يقول ويل لمن همه الدنيا والديك يقول اذكروا الله يا
غافلون والضفدع يقول الا ان ادم عشت ماعشت اخرك الموت والعقاب يقول البعد من الناس انس والصفدع يقول
سبحان ربي القدوس وداود يقوله فلان فنصح كل جديد ويعلم كل
الله عراة العلم وشكر ما منه
الهوا الفضل المبين قول داود عليه السلام
الله عليه وسلم الباسه وداود عليه السلام
اقوله فان قلت لم قال
قلت فيه وجهان احدهما انه اراد
بقاء الفاضل الواحد المطاع وكان
صنعته وحاله التي كان عليها في
محل الملك والتحكم واظهار
ذلك واجب وقد كان رسول الله
اذا وفد عليه وفد اواحتاج اليه
العباس بان يختفي بالمدينة
ان معسكره كان مائة فرسخ في مائة
عشرون للاشراف حلقة وعشرون
وكان له الف امرأة من حرائر
وسبعمائة سرية وقد اتخذت له
فرسخا في فرسخ وكان يوضع لمنبره ثلاثة وسطه وقوائمه من ذهب فيقعد عليه وحوله سبعة الاف كرسي من ذهب و
فضة فيقعد الانبياء على كراسي الذهب والعلماء على كراسي الفضة وحولهم الناس فوق الكراسي على الارض الجن والشياطين
ومظلة الطير باجنحتها حتى لا تقع عليه الشمس ويرفع الصبا البساط فتسير به مسيرة شهر ويروى انه
كان ما بين الريح العاصف محمله وما بين الرخاء مسيره فاوحى الله اليه وهو مسير من السماء والارض ان كم ترى ان في ملكك
لا احمل احدا يعني الا الفئة الريح يا سليمان وكم اله من عرش فقال لعل اوتي اله او ملكا عظيما هو الفئة الريح
اله ذه فنزل وسخر له الجن فقال رب هب لي ملكا لا ينبغي لاحد من بعدي انك انت الوهاب فسخر له الريح
الله خير مما اوتي اله داود ويروى انه لما سمع الهدهد يتكلم بالعربية قال اريد ان اعلم لغات الطير كلها
مجتمعة لا يختلف منهم احد فاوحى الله اليه ان اجمع له الطير فلما اجتمعت اليه قال اني اريد ان اعلم لغات الطير كلها
اتراه يعلني قلت متوجه على معنيين احدهما ان الله امر مهم كما امر من فوق فاتى عرشه فاستعلا كما قال ابو الطيب واستوت
ما وهبت ملك لمجمل لما كان قرناس فوق والثاني انه اراد قطع الوادي وهو اسم احد من فوقهم او على الثنية العقبة
وهو اسم احد كانهم اراد انه نزل عند منقطع الوادي لانهم ماء لئلا يمر بهم ماء الهواء لا عاصم فحطم ويروى
انها ايها النمل بفتح الميم وضم الهاء والميم وكان الاصل النمل بوزن الرجل والنمل الذكر على الاستعارة الحديد
عنه كقولهم السبع للسبع قيل كانت نملة عرجاء تتكاءوس وهي تجاء تتكاءوس يا ايها النمل لا تطيع فيحطمن

فضلنا على كثير من عباده المؤمنين
وورث سليمان داود وقال يا أيها
الناس علمنا منطق الطير وأوتينا من كل
شيء إن هذا لهو الفضل المبين وحشر
لسليمان جنوده من الجن والإنس و
الطير فهم يوزعون حتى إذا أتوا على واد
النمل قالت نملة يا أيها النمل ادخلوا
مساكنكم لا يحطمنكم سليمان
وجنوده وهم لا يشعرون وقال

تفسير حكايات بعض الحيوان

هذا معسكر سليمان عليه السلام

كلامها من ملك اسبال وقيل كان اسمها طاخية ومن قتادة انه دخل كوة فانتهت اليه نملتان تتناجيان
فقال لواحدة منهما كم تزنين شعيرة فقالت لو لم تكن على فمك لكنت اكرم على الله منها فقال
فلعلي اهون على الله منها وكان ابو حنيفة حاضرا فقال سلوه عن نملة سليمان الكانت ذكرا ام انثى فسالوه
فلم يحر جوابا فقال ابو حنيفة كانت انثى فقيل له من اين عرفت فقال من كتاب الله وهو قوله قالت نملة ولو كانت ذكرا لقال قال
نملة وذلك ان العلة سئل العامة والشاعر يفرق بينهما بالذكر والانثى فيقول هذه حمامة ذكر وحمامة انثى
ويقولون وَقَوِيَ سَلْكَم وقرئ يا أيها النمل ادخلوا مساكنكم بضم الهاء وكسرها واصله يحطمكم
قلت لم حذفت النون وهي علامة الرفع قلت حملا على لا يحطمكم كما قالوا لم يكن الذي وكذا
حيث استمر محطمكم على اصل بنيته لانه لا ساكن بعده وقرئ جنود سليمان فهلا يا هنا بالغ وبخ عجبت من نفسي
ومن استفزها وسعيي فيما يسخطه ساجرا بتشديد الجيم اي ساجرا فيه ماء ثم حذف الجار وانتصب انتصاب المفعول به كقوله
منطق الانبياء واما ما روي ان رسول الله صلى الله عليه وسلم ضحك حتى بدت نواجذه من قول النملة فمما لا يصح
ما وجد منه من الضحك البتوي ولا يثبت في المسموع الا ما كان مثل الاستغراق وقد ابن الضحيع ضحكا
فان قلت ما معنى من قولها قلت كأنها علمت من قولها حطمهم ان لهم ان يدخلوا مساكنهم وعلمت ان لهم
وعلى سيرهم غاية وحالا يسيرة يأمنون فيها ان يحطمهم لو استمروا فاستعلوا وسروره بما آتاه
الله ما سرت احدا من اولي العلم والعقول وبراهينه
في متناول الصغير والعظيم وبراهينه
وعلاوه على استيزاع الله شكر ما
انزاه الله العالم والعقول و
شكر نعمتك عندي واكفه وانتظمه
ذلك وانما اوزعني اكون على الدوام
الشكر الراجح لان الاوزاع قاده او
ويدعوا المؤمنين لهما كما قاله عوانة
ويروى انه الطيف احسن
فاهر حسن الترجم موقف للاذعان
ومعنى تواضعه برحمته انه ضحك
امر هي المستغرب نظر في امكان
على معنى انه لا يراه وهو ساخر بلسان
غاب فاضرب عرق الله واحد تعول
لاجله ونحو قولهم انها لاتزال تسأل
ان سليمان حين له بناء بيت المقدس
واتمامه ما شاء وكان يقربه كلام
خمسة الاف نافلة وعسى الغشاء ان يرزقني الشهيد الذي هزم من مكة صباحا يوم سهيل الاهي في صفتها و قيل
الزوال وذلك مسير مشهور فاراد ضعا حسنا لحجته حضر فيها مرة ليستعدي و يشكو فلم يجد الماء وكان الهدهد
قاعه وكان يرى الماء من تحت الارض كما يرى الماء الزجاجة فهي الشيطان فسلحوه كما سلم الاهاب و
يسجدون الا فقدره لذلك وحين تولى سليمان تحلل الهدهد فراه وهو واقعا فاحط اليه فوصف له ملك
سليمان وما سخر له من كل شيء وكرسي صلته ملك بلقيس وان تحت يدها اثني عشر الفا قاد تحت كل قائد مائة الف
مأبة الف وهب سمعه ليظفر فارجع الا بعد العشر و ذكر انه وقعت نجمة من السماء على عهد سليمان فخرق الهدهد
الهدهد خليل فقد عرفت الطير وهو الشرف سأله عنه فلم يجد عنده علة ثم قال لسيد الطير وهو العقاب
علي به فاريقعت فنظرت فاذا هو معلق بالمصيدة فاشار هدهد الله وقال يحق الله الذي قواك وقدرك على الا
رحمتني فتركه وقالت كيف اتكل عليك ان نجوته قد حلفت لبعد بتك قال وما استثنى قال علي ولما تبين بعد
مبين فلما قرب من سليمان ارتفع نبه وجعل يحلق عرضا على الارض تواضعا له فلما دنا منه احدث برأسه قذره فنكسه
قال ما اجهلك اما كرد وهو ظن بين ذلك انه ما ريد سليمان وقعا عنه ثم قاله نعذبنه ان نؤدب عاصيا
حاله لتعذيرها بما جنسه وقيل كان عذابه لسليمان ان ينتف ريشه ويشمسه وقيل الا يطعم الطير ويشرد
وقيل ان يلقى في العمل بالكلة وقيل الدم القصص وقيل المرافق بيده وبين الله وقيل الزينة خصية الاصداد وعن

بعضهم أشبه الحيوان ... وقيل ... فإن قلت من أين ...
الهدهد قلت يجوز أن يبيح الله ... [illegible]
للأكل ... [illegible]
به وقرئ ليأتيني ... والسلطان الحجة والعذر فإن قلت قد حلف على أحد ثلاثة أشياء فحلفه
على فعله لا مقال فيه ولكن كيف صح حلفه على فعل الهدهد ومن أين درى أنه يأتي بسلطان حتى يقول والله
ليأتيني بسلطان مبين ... قلت لما نظم الثلاثة بأو في الحكم الذي هو الحلف آل
كلامه إلى قولك ليكونن أحد الأمور ... [illegible]

[illegible]

أو ليأتيني بسلطان مبين • فمكث
غير بعيد فقال أحطت بما لم تحط
به وجئتك من سبإ بنبإ يقين •
إني وجدت امرأة تملكهم وأوتيت
من كل شيء ولها عرش عظيم •
وجدتها وقومها يسجدون
للشمس من دون الله وزين لهم الشيطان
أعمالهم فصدهم عن السبيل فهم
لا يهتدون • ألا يسجدوا لله الذي

[illegible]

لها إلا الحق كما كان يوسف على يعقوب فإن قلت من أين للهدهد التهدي إلى معرفة الله ووجوب
السجود له وإنكار سجودهم للشمس وإضافته إلى الشيطان وتزيينه قلت لا يبعد أن يلهمه الله عز وجل ذلك كما
ألهمه وغيره من الطيور وسائر الحيوان المعارف اللطيفة التي لا يكاد العقلاء الرجاح العقول يهتدون لها ومن أراد
استقراء ذلك فعليه بكتاب الحيوان خصوصاً في زمن نبي سخرت له الطيور وعلم منطقها وجعل ذلك معجزة له من قرأ
[illegible]

يخرج الخبء في السموات والأرض
ويعلم ما تخفون وما تعلنون •
الله لا إله إلا هو رب العرش
العظيم • قال سننظر أصدقت
أم كنت من الكاذبين • اذهب
بكتابي هذا فألقه إليهم ثم
تول عنهم فانظر ماذا يرجعون • قالت
يا أيها الملأ إني ألقي إلي كتاب كريم •
إنه من سليمن وإنه بسم الله الرحمن الرحيم • ألا تعلوا علي

[illegible]

من عبد الله سليمن بن داود الى بلقيس ملكة سبا السلام على من اتبع الهدى اما بعد فلا تعلوا على وأتوني مسلمين وكذلك كتب الانبياء جملا لا يطيلون ولا يكثرون وطبع الكتاب بالمسك وختمه بخاتمه فوجدها الهدهد راقدة في قصرها بمأرب وكانت اذا رقدت غلقت الابواب ووضعت المفاتيح تحت رأسها فدخل من كوة وطرح الكتاب على نحرها وهي مستلقية **وقيل** نقرها فانتبهت فزعة **وقيل** اتاها والقادة والجنود حواليها فرفرف ساعة والناس ينظرون حتى رفعت رأسها فالقى الكتاب في حجرها وكانت قارئة كاتبة عربية من نسل تبع بن شراحيل الحميري فلما رأت الخاتم ارتعدت وخضعت وقالت لقومها ما قالت مسلمين منقادين او مؤمنين **الفتوى** الجواب في الحادثة اشتقت على طريق الاستعارة من الفتى في السن والمراد بالفتوى ههنا الاشارة عليها بما عندهم [illegible] قاطعة امرا فاصلة **وفي** قراءة ابن مسعود قاضية [illegible] **اولوا** القوة [illegible] **و** باولوا البأس [illegible] **والامر اليك** [illegible]

[illegible]

وأتوني مسلمين • قالت يا أيها الملأ أفتوني في أمري ما كنت قاطعة أمرا حتى تشهدون • قالوا نحن أولوا قوة وأولوا بأس شديد والأمر إليك فانظري ماذا تأمرين • قالت إن الملوك إذا دخلوا قرية أفسدوها وجعلوا أعزة أهلها أذلة وكذلك يفعلون • وإني مرسلة إليهم بهدية فناظرة بم يرجع المرسلون • فلما جاء سليمن قال أتمدونن بمال فما آتاني الله خير مما آتاكم بل أنتم بهديتكم تفرحون • ارجع إليهم فلنأتينهم بجنود لا قبل لهم بها ولنخرجنهم منها أذلة وهم صاغرون • قال يا أيها

[illegible] **ثم ذكرت** [illegible] **و** [illegible] **مرسلة اليهم بهدية** [illegible] **ناظرة** [illegible] **بعثت خمسمائة غلام** [illegible] **وروي انها** [illegible]

[illegible] **الهدية** [illegible]

[illegible] **والمعنى** [illegible] **فان قلت** [illegible] **قلت** [illegible] **فان قلت** [illegible] **قلت** [illegible] **ارجع** [illegible] **وقرأ** ابن مسعود [illegible] **والذل** [illegible]

أيكم يأتيني بعرشها قبل أن يأتوني مسلمين • قال عفريت من الجن أنا آتيك به قبل أن تقوم من مقامك وإني عليه لقوي أمين • قال الذي عنده علم من الكتاب أنا آتيك به قبل أن يرتد إليك طرفك فلما رآه مستقرا عنده قال هذا من فضل ربي ليبلوني أأشكر أم أكفر ومن شكر فإنما يشكر لنفسه ومن كفر فإن ربي غني كريم • قال نكروا لها

يروى [illegible] **وقيل** [illegible] **و** [illegible] **اسمه ذكوان** [illegible] **وقيل** [illegible] **وعن** [illegible] **وعن** ابن لهيعة [illegible] **علم** [illegible] **الطرف** [illegible] **ويروى** [illegible] **يشكر لنفسه** [illegible]

حبابا

[illegible]

في المدينة تسعة رهط يفسدون في الأرض ولا يصلحون • قالوا تقاسموا بالله لنبيتنه وأهله ثم لنقولن لوليه ما شهدنا مهلك أهله وإنا لصادقون • ومكروا مكرا ومكرنا مكرا وهم لا يشعرون • فانظر كيف كان عاقبة مكرهم أنا دمرناهم وقومهم أجمعين • فتلك بيوتهم خاوية بما ظلموا إن في ذلك لآية لقوم يعلمون • وأنجينا الذين آمنوا وكانوا يتقون • ولوطا إذ قال لقومه أتأتون الفاحشة وأنتم تبصرون • أئنكم لتأتون الرجال شهوة من دون النساء بل أنتم قوم تجهلون • فما كان جواب قومه إلا أن قالوا أخرجوا آل لوط من قريتكم إنهم أناس يتطهرون • فأنجيناه وأهله إلا امرأته قدرناها من الغابرين • وأمطرنا عليهم مطرا فساء مطر المنذرين • قل الحمد

[illegible]

العرق

[illegible]

عرشها ننظر أتهتدي أم تكون من الذين لا يهتدون • فلما جاءت قيل أهكذا عرشك قالت كأنه هو وأوتينا العلم من قبلها وكنا مسلمين • وصدها ما كانت تعبد من دون الله إنها كانت من قوم كافرين • قيل لها ادخلي الصرح فلما رأته حسبته لجة وكشفت عن ساقيها قال إنه صرح ممرد من قوارير قالت رب إني ظلمت نفسي وأسلمت مع سليمان لله رب العالمين • ولقد أرسلنا إلى ثمود أخاهم صالحا أن اعبدوا الله فإذا هم فريقان يختصمون • قال يا قوم لم تستعجلون بالسيئة قبل الحسنة لولا تستغفرون الله لعلكم ترحمون • قالوا اطيرنا بك وبمن معك قال طائركم عند الله بل أنتم قوم تفتنون • وكان

[illegible]

[illegible]

لله وسلام على عباده الذين اصطفى آلله خير أما يشركون • أمن خلق السموات والأرض وأنزل لكم من السماء ماء فأنبتنا به حدائق ذات بهجة ما كان لكم أن تنبتوا شجرها أإله مع الله بل هم قوم يعدلون • أمن جعل الأرض قرارا وجعل خلالها أنهارا وجعل لها رواسي وجعل بين البحرين حاجزا أإله مع الله بل أكثرهم لا يعلمون • أمن يجيب المضطر إذا دعاه ويكشف السوء ويجعلكم خلفاء الأرض

[illegible]

[illegible]

أإله مع الله قليلا ما تذكرون • أمن يهديكم في ظلمات البر والبحر ومن يرسل الرياح بشرا بين يدي رحمته أإله مع الله تعالى الله عما يشركون • أمن يبدأ الخلق ثم يعيده ومن يرزقكم من السماء والأرض أإله مع الله قل هاتوا برهانكم إن كنتم صادقين • قل لا يعلم من في السموات والأرض الغيب إلا الله وما يشعرون أيان يبعثون • بل ادارك علمهم في الآخرة بل هم في شك منها بل هم منها عمون •

[illegible]

[illegible]

وقال الذين كفروا أإذا كنا ترابا وآباؤنا أإنا لمخرجون • لقد وعدنا هذا نحن وآباؤنا من قبل إن هذا إلا أساطير الأولين • قل سيروا في الأرض فانظروا كيف كان عاقبة المجرمين • ولا تحزن عليهم ولا تكن في ضيق مما يمكرون • ويقولون متى هذا الوعد إن كنتم صادقين • قل عسى أن يكون ردف لكم بعض الذي تستعجلون • وإن ربك لذو فضل على الناس ولكن أكثرهم لا يشكرون • وإن ربك ليعلم ما تكن صدورهم وما يعلنون • وما من غائبة في السماء والأرض إلا في كتاب مبين • إن هذا القرآن يقص على بني إسرائيل أكثر الذي هم فيه يختلفون •

[illegible]

[illegible]

وإنه لهدى ورحمة للمؤمنين • إن ربك يقضي بينهم بحكمه وهو العزيز العليم • فتوكل على الله إنك على الحق المبين • إنك لا تسمع الموتى ولا تسمع الصم الدعاء إذا ولوا مدبرين • وما أنت بهادي العمي عن ضلالتهم إن تسمع إلا من يؤمن بآياتنا فهم مسلمون • وإذا وقع القول عليهم أخرجنا لهم دابة من الأرض تكلمهم أن الناس كانوا بآياتنا لا يوقنون • ويوم نحشر من كل أمة فوجا ممن يكذب بآياتنا فهم يوزعون • حتى إذا جاءوا قال أكذبتم بآياتي ولم تحيطوا بها علما أماذا كنتم تعملون •

[illegible]

او الكذب وسئالة ان تقول الم اجتلك وتدارك فتره ويقوسوء ما كل انعامك ماذا اعمل بها صحيحا ما سدى به ومحمله
على كلامك واساسه فهو الذى صح عندك من اكله وفساده • وبرى سوء لك ام ماذا تقول بها مع علمك انه لا يحل
بها الا الاكل لتتهيئه وتعاله هلاك بانه لا يجوز منه الا اكلها فى انه لا مقدار ان يرى المخطط والاصلاح لها سير عاقبى
ذلك او اراده ماذا كان تكرير على الدنيا الا اكلة واشكلوب بامات انعام ماذا كنتم تعلمون من غيرة لك معنى انه تركبون
لهم عمل غيره كما تهدم المحصوا الا للكذب والمعصية ولقاحكم الايمان والطاعة تعاطيون بهذا اعمالكم تهدم مكتبون
فيها وذلك قوله ووقع القول عليهم بريد ان العذاب الموعود نعشا هم بسبب ظلمهم وهذه الكتب بايات مستعلمهم من
التحقيق والاعتذار كقولهم هذا يوم لا ينطقون جعل الابصار للابصار وهو لاهله • فان قلت ما الفائدة فى ذكر
قول لسانى ومبصر حيث كان احدهما له والاخر حالا • قلت لهم مرامى حيث الحق وحكمه العظيم المطبوع غير المكلف
لان معنى مبصر ليبصروا فيه طرق الطلب فى المكاسب • فان قلت لم قدل فزع دون فيفزع • قلت لتكثير وجى
الاستمرار بحقق الفزع وثبوته وانه كائن لا محالة واقع على احد السوء ولم يرض ذلك الفعل الماضى يدل على وجود الفعل
وكونه مفروغا به والمراد فزعهم عند النفخ الاولى حين يبعثون الا من شاء الله الامنين منه قليه من الملئكة قالوا
هم جبريل وميكائيل واسرافيل وملك الموت • وعن ابن عباس هم الشهداء • وعن الحسن هم الحور والولدان وحملة العرش • وعن
جابر سهم موسى عليه السلام لانه صعق مرة ومنه قوله تعالى فصعق من فى السموات ومن فى الارض الا من شاء الله
وقرئ اتوه وايتاء وآخرين والاخرى والاخر كما تقدم • وقد
جاء الايتاء الثانية وجمعين لاجزاء
جامدة من حكمة مكانه اذا المرجح
فاذا انظر اليها الناظر حسبها واقفة
حسبتها كما تمر السحاب وهذا الاجرام
لاكاد تجيب حركتها كما هال الغافلة
عما يراهم • وقرئ فجاج والوان بالكسر
وعدله وصيغة الله لا يوصف بها
المجزوم بنقيضة الصور فحاكت
المجرمين ثم قال صنع الله يريد به
من جملة الاشياء الذى اتقنها فى
والصنع الله الذى اتقن كل شئ بعد
بالعقائد من جملة احكامه الاشياء
الحكمة انه عالم بما يفعل العباد
عاجب • ذلك ثم لحصة لذلك
الاتقن فانظر لبلاغة هذا الكلام
وبراعته تقسيره واخذ بعضه بحجز بعض كانه الفرع الواحد واسداده لامرها الجرى واحرى بالتقاسق وحجوده
الحدوث اذ جاء عقيب كلام يحكى بعضه بعضا كما تشاهد بعضه والمتاوى على سداده • والله مكافات بتقيى ان يكون الكاف فى ذلك
لله قوله صنع الله وصيغة الله على الله وحضرة الله بعد ما وجهتها ما ذهبتها اليه جمهرة العظم كيف تلاها الذى تعلل
شئ ومن احسن من الله صيغة اى انه لا صانع لمبعاد لا تبديل لخلق الله • وقرئ تفعلون على الخطاب فله خير منها
يريد الاضعاف او الجزء سفضى والجواب وثناء ما من فعل العبد وفعل السيد • وقيل له خير منها اى له خير حاصل
من جهتها وهو الجنة • وعن ابن عباس الحسنة كلمة الشهادة • وقرئ يومئذ بفتح الميم لاضافة غدوة الى
مبنى وبضمها مع تنوين فزع • فان قلت ما الفرق بين التنوين قلت التنوين الاذكر احد من الامنين بعد
الاحساس بشئ سمع او فؤاد منها ثم يعد ذلك فيه وجهه ما كان الفرض من الحال العرب به كما يقال الملك يومئذ حسن
وطيب وحبات ما كانت سالمة من الزيوف والرديء وحسان وغيره • واما الثانى فالفرق من هذا الجواب • فان قلت من
قرئ فزع بالتنوين ما معناه • قلت يحتمل معنيين مزدوج واحد وهو خوف العقاب واما ما يلحق الانسان من الهيب
والرعب فى بعض الاحوال والعظائم فلا محاولى منه لان البشرية تقتضيه لذلك • وفى الاخبار والآثار ما يدل عليه • ومن
قرئ سديد مقطوع المدة لا مكنه الوصف فى فوق النار ايرى تعزف ما الجار وتستنبه كقوله تعالى أفانشئكم امر الله • و
قيل السبئة الاسراك يعبر عن الجملة ما الوجوه والرؤس والرقبة كما قيل مكبوبة النار كقولهم مكبوبها ومحدر السكون

ذكر الوحى ايذانا بانهم كتبوه على وجوههم فيما سلف من هذا تجدد وعودهم الاضلالات وحكاية ما قال لهم من الكتب
باضعاف الصور • امر رسوله بان يقول قرئ انا اخشى الله العصاء • ولا اعبد له شركا كما فعلتم وترين وانا اكون
من المهتدين الثابتين على ملة الاسلام • وان اتلو القرآن من التلاوة او من التلو كقوله واتبع ما اوحى اليك الجلة • فمن اهتدى
واتبعنى من بنى اسرائيل ذاما كان تكرير على الدنيا الا اكلة واشكلوب بامات انعام ماذا كنتم تعلمون من غيرة لك معنى انه تركبون
لهم عمل غيره كما تهدم المحصوا الا للكذب والمعصية ولقاحكم الايمان والطاعة تعاطيون بهذا اعمالكم تهدم مكتبون
فيها وذلك قوله ووقع القول عليهم بريد ان العذاب الموعود نعشا هم بسبب ظلمهم وهذه الكتب بايات مستعلمهم من
التحقيق والاعتذار كقولهم هذا يوم لا ينطقون جعل الابصار للابصار وهو لاهله • فان قلت ما الفائدة فى ذكر
قول لسانى ومبصر حيث كان احدهما له والاخر حالا • قلت لهم مرامى حيث الحق وحكمه العظيم المطبوع غير المكلف
لان معنى مبصر ليبصروا فيه طرق الطلب فى المكاسب • فان قلت لم قدل فزع دون فيفزع • قلت لتكثير وجى
الاستمرار بحقق الفزع وثبوته وانه كائن لا محالة واقع على احد السوء ولم يرض ذلك الفعل الماضى يدل على وجود الفعل
وكونه مفروغا به والمراد فزعهم عند النفخ الاولى حين يبعثون الا من شاء الله الامنين منه قليه من الملئكة قالوا
هم جبريل وميكائيل واسرافيل وملك الموت • وعن الحسن هم الشهداء • وعن الحسن هم الحور والولدان وحملة العرش • وعن
جابر سهم موسى عليه السلام لانه صعق مرة ومنه قوله تعالى فصعق من فى السموات ومن فى الارض الا من شاء الله
وقرئ اتوه وايتاء وآخرين والاخرى والاخر كما تقدم • وقد
جاء الايتاء الثانية وجمعين لاجزاء
جامدة من حكمة مكانه اذا المرجح
فاذا انظر اليها الناظر حسبها واقفة
حسبتها كما تمر السحاب وهذا الاجرام
لاكاد تجيب حركتها كما هال الغافلة
عما يراهم • وقرئ فجاج والوان بالكسر
وعدله وصيغة الله لا يوصف بها
المجزوم بنقيضة الصور فحاكت
المجرمين ثم قال صنع الله يريد به
من جملة الاشياء الذى اتقنها فى
والصنع الله الذى اتقن كل شئ بعد
بالعقائد من جملة احكامه الاشياء
الحكمة انه عالم بما يفعل العباد
عاجب • ذلك ثم لحصة لذلك
الاتقن فانظر لبلاغة هذا الكلام
وبراعته تقسيره واخذ بعضه بحجز بعض كانه الفرع الواحد واسداده لامرها الجرى واحرى بالتقاسق وحجوده
الحدوث اذ جاء عقيب كلام يحكى بعضه بعضا كما تشاهد بعضه والمتاوى على سداده • والله مكافات بتقيى ان يكون الكاف فى ذلك
لله قوله صنع الله وصيغة الله على الله وحضرة الله بعد ما وجهتها ما ذهبتها اليه جمهرة العظم كيف تلاها الذى تعلل
شئ ومن احسن من الله صيغة اى انه لا صانع لمبعاد لا تبديل لخلق الله • وقرئ تفعلون على الخطاب فله خير منها
يريد الاضعاف او الجزء سفضى والجواب وثناء ما من فعل العبد وفعل السيد • وقيل له خير منها اى له خير حاصل
من جهتها وهو الجنة • وعن ابن عباس الحسنة كلمة الشهادة • وقرئ يومئذ بفتح الميم لاضافة غدوة الى
مبنى وبضمها مع تنوين فزع • فان قلت ما الفرق بين التنوين قلت التنوين الاذكر احد من الامنين بعد
الاحساس بشئ سمع او فؤاد منها ثم يعد ذلك فيه وجهه ما كان الفرض من الحال العرب به كما يقال الملك يومئذ حسن
وطيب وحبات ما كانت سالمة من الزيوف والرديء وحسان وغيره • واما الثانى فالفرق من هذا الجواب • فان قلت من
قرئ فزع بالتنوين ما معناه • قلت يحتمل معنيين مزدوج واحد وهو خوف العقاب واما ما يلحق الانسان من الهيب
والرعب فى بعض الاحوال والعظائم فلا محاولى منه لان البشرية تقتضيه لذلك • وفى الاخبار والآثار ما يدل عليه • ومن
قرئ سديد مقطوع المدة لا مكنه الوصف فى فوق النار ايرى تعزف ما الجار وتستنبه كقوله تعالى أفانشئكم امر الله • و
قيل السبئة الاسراك يعبر عن الجملة ما الوجوه والرؤس والرقبة كما قيل مكبوبة النار كقولهم مكبوبها ومحدر السكون

ذكر الوحى ايذانا بانهم كتبوه على وجوههم فيما سلف من هذا تجدد وعودهم الاضلالات وحكاية ما قال لهم من الكتب
باضعاف الصور • امر رسوله بان يقول قرئ انا اخشى الله العصاء • ولا اعبد له شركا كما فعلتم وترين وانا اكون
من المهتدين الثابتين على ملة الاسلام • وان اتلو القرآن من التلاوة او من التلو كقوله واتبع ما اوحى اليك الجلة • فمن اهتدى
واتبعنى من بنى اسرائيل ذاما كان تكرير على الدنيا الا اكلة واشكلوب بامات انعام ماذا كنتم تعلمون من غيرة لك معنى انه تركبون
لهم عمل غيره كما تهدم المحصوا الا للكذب والمعصية ولقاحكم الايمان والطاعة تعاطيون بهذا اعمالكم تهدم مكتبون
فيها وذلك قوله ووقع القول عليهم بريد ان العذاب الموعود نعشا هم بسبب ظلمهم وهذه الكتب بايات مستعلمهم من
التحقيق والاعتذار كقولهم هذا يوم لا ينطقون جعل الابصار للابصار وهو لاهله • فان قلت ما الفائدة فى ذكر
قول لسانى ومبصر حيث كان احدهما له والاخر حالا • قلت لهم مرامى حيث الحق وحكمه العظيم المطبوع غير المكلف
لان معنى مبصر ليبصروا فيه طرق الطلب فى المكاسب • فان قلت لم قدل فزع دون فيفزع • قلت لتكثير وجى
الاستمرار بحقق الفزع وثبوته وانه كائن لا محالة واقع على احد السوء ولم يرض ذلك الفعل الماضى يدل على وجود الفعل
وكونه مفروغا به والمراد فزعهم عند النفخ الاولى حين يبعثون الا من شاء الله الامنين منه قليه من الملئكة قالوا
هم جبريل وميكائيل واسرافيل وملك الموت • وعن الحسن هم الشهداء • وعن الحسن هم الحور والولدان وحملة العرش • وعن
جابر سهم موسى عليه السلام لانه صعق مرة ومنه قوله تعالى فصعق من فى السموات ومن فى الارض الا من شاء الله
وقرئ اتوه وايتاء وآخرين والاخرى والاخر كما تقدم • وقد
جاء الايتاء الثانية وجمعين لاجزاء
جامدة من حكمة مكانه اذا المرجح
فاذا انظر اليها الناظر حسبها واقفة
حسبتها كما تمر السحاب وهذا الاجرام
لاكاد تجيب حركتها كما هال الغافلة
عما يراهم • وقرئ فجاج والوان بالكسر
وعدله وصيغة الله لا يوصف بها
المجزوم بنقيضة الصور فحاكت
المجرمين ثم قال صنع الله يريد به
من جملة الاشياء الذى اتقنها فى
والصنع الله الذى اتقن كل شئ بعد
بالعقائد من جملة احكامه الاشياء
الحكمة انه عالم بما يفعل العباد
عاجب • ذلك ثم لحصة لذلك
الاتقن فانظر لبلاغة هذا الكلام
وبراعته تقسيره واخذ بعضه بحجز بعض كانه الفرع الواحد واسداده لامرها الجرى واحرى بالتقاسق وحجوده
الحدوث اذ جاء عقيب كلام يحكى بعضه بعضا كما تشاهد بعضه والمتاوى على سداده • والله مكافات بتقيى ان يكون الكاف فى ذلك
لله قوله صنع الله وصيغة الله على الله وحضرة الله بعد ما وجهتها ما ذهبتها اليه جمهرة العظم كيف تلاها الذى تعلل
شئ ومن احسن من الله صيغة اى انه لا صانع لمبعاد لا تبديل لخلق الله • وقرئ تفعلون على الخطاب فله خير منها
يريد الاضعاف او الجزء سفضى والجواب وثناء ما من فعل العبد وفعل السيد • وقيل له خير منها اى له خير حاصل
من جهتها وهو الجنة • وعن ابن عباس الحسنة كلمة الشهادة • وقرئ يومئذ بفتح الميم لاضافة غدوة الى
مبنى وبضمها مع تنوين فزع • فان قلت ما الفرق بين التنوين قلت التنوين الاذكر احد من الامنين بعد
الاحساس بشئ سمع او فؤاد منها ثم يعد ذلك فيه وجهه ما كان الفرض من الحال العرب به كما يقال الملك يومئذ حسن
وطيب وحبات ما كانت سالمة من الزيوف والرديء وحسان وغيره • واما الثانى فالفرق من هذا الجواب • فان قلت من
قرئ فزع بالتنوين ما معناه • قلت يحتمل معنيين مزدوج واحد وهو خوف العقاب واما ما يلحق الانسان من الهيب
والرعب فى بعض الاحوال والعظائم فلا محاولى منه لان البشرية تقتضيه لذلك • وفى الاخبار والآثار ما يدل عليه • ومن
قرئ سديد مقطوع المدة لا مكنه الوصف فى فوق النار ايرى تعزف ما الجار وتستنبه كقوله تعالى أفانشئكم امر الله • و
قيل السبئة الاسراك يعبر عن الجملة ما الوجوه والرؤس والرقبة كما قيل مكبوبة النار كقولهم مكبوبها ومحدر السكون

ذكر الوحى ايذانا بانهم كتبوه على وجوههم فيما سلف من هذا تجدد وعودهم الاضلالات وحكاية ما قال لهم من الكتب
باضعاف الصور • امر رسوله بان يقول قرئ انا اخشى الله العصاء • ولا اعبد له شركا كما فعلتم وترين وانا اكون
من المهتدين الثابتين على ملة الاسلام • وان اتلو القرآن من التلاوة او من التلو كقوله واتبع ما اوحى اليك الجلة • فمن اهتدى
واتبعنى من بنى اسرائيل ذاما كان تكرير على الدنيا الا اكلة واشكلوب بامات انعام ماذا كنتم تعلمون من غيرة لك معنى انه تركبون
لهم عمل غيره كما تهدم المحصوا الا للكذب والمعصية ولقاحكم الايمان والطاعة تعاطيون بهذا اعمالكم تهدم مكتبون
فيها وذلك قوله ووقع القول عليهم بريد ان العذاب الموعود نعشا هم بسبب ظلمهم وهذه الكتب بايات مستعلمهم من
التحقيق والاعتذار كقولهم هذا يوم لا ينطقون جعل الابصار للابصار وهو لاهله • فان قلت ما الفائدة فى ذكر
قول لسانى ومبصر حيث كان احدهما له والاخر حالا • قلت لهم مرامى حيث الحق وحكمه العظيم المطبوع غير المكلف
لان معنى مبصر ليبصروا فيه طرق الطلب فى المكاسب • فان قلت لم قدل فزع دون فيفزع • قلت لتكثير وجى
الاستمرار بحقق الفزع وثبوته وانه كائن لا محالة واقع على احد السوء ولم يرض ذلك الفعل الماضى يدل على وجود الفعل
وكونه مفروغا به والمراد فزعهم عند النفخ الاولى حين يبعثون الا من شاء الله الامنين منه قليه من الملئكة قالوا
هم جبريل وميكائيل واسرافيل وملك الموت • وعن الحسن هم الشهداء • وعن الحسن هم الحور والولدان وحملة العرش • وعن
جابر سهم موسى عليه السلام لانه صعق مرة ومنه قوله تعالى فصعق من فى السموات ومن فى الارض الا من شاء الله
وقرئ اتوه وايتاء وآخرين والاخرى والاخر كما تقدم • وقد
جاء الايتاء الثانية وجمعين لاجزاء
جامدة من حكمة مكانه اذا المرجح
فاذا انظر اليها الناظر حسبها واقفة
حسبتها كما تمر السحاب وهذا الاجرام
لاكاد تجيب حركتها كما هال الغافلة
عما يراهم • وقرئ فجاج والوان بالكسر
وعدله وصيغة الله لا يوصف بها
المجزوم بنقيضة الصور فحاكت
المجرمين ثم قال صنع الله يريد به
من جملة الاشياء الذى اتقنها فى
والصنع الله الذى اتقن كل شئ بعد
بالعقائد من جملة احكامه الاشياء
الحكمة انه عالم بما يفعل العباد
عاجب • ذلك ثم لحصة لذلك
الاتقن فانظر لبلاغة هذا الكلام
وبراعته تقسيره واخذ بعضه بحجز بعض كانه الفرع الواحد واسداده لامرها الجرى واحرى بالتقاسق وحجوده
الحدوث اذ جاء عقيب كلام يحكى بعضه بعضا كما تشاهد بعضه والمتاوى على سداده • والله مكافات بتقيى ان يكون الكاف فى ذلك
لله قوله صنع الله وصيغة الله على الله وحضرة الله بعد ما وجهتها ما ذهبتها اليه جمهرة العظم كيف تلاها الذى تعلل
شئ ومن احسن من الله صيغة اى انه لا صانع لمبعاد لا تبديل لخلق الله • وقرئ تفعلون على الخطاب فله خير منها
يريد الاضعاف او الجزء سفضى والجواب وثناء ما من فعل العبد وفعل السيد • وقيل له خير منها اى له خير حاصل
من جهتها وهو الجنة • وعن ابن عباس الحسنة كلمة الشهادة • وقرئ يومئذ بفتح الميم لاضافة غدوة الى
مبنى وبضمها مع تنوين فزع • فان قلت ما الفرق بين التنوين قلت التنوين الاذكر احد من الامنين بعد
الاحساس بشئ سمع او فؤاد منها ثم يعد ذلك فيه وجهه ما كان الفرض من الحال العرب به كما يقال الملك يومئذ حسن
وطيب وحبات ما كانت سالمة من الزيوف والرديء وحسان وغيره • واما الثانى فالفرق من هذا الجواب • فان قلت من
قرئ فزع بالتنوين ما معناه • قلت يحتمل معنيين مزدوج واحد وهو خوف العقاب واما ما يلحق الانسان من الهيب
والرعب فى بعض الاحوال والعظائم فلا محاولى منه لان البشرية تقتضيه لذلك • وفى الاخبار والآثار ما يدل عليه • ومن
قرئ سديد مقطوع المدة لا مكنه الوصف فى فوق النار ايرى تعزف ما الجار وتستنبه كقوله تعالى أفانشئكم امر الله • و
قيل السبئة الاسراك يعبر عن الجملة ما الوجوه والرؤس والرقبة كما قيل مكبوبة النار كقولهم مكبوبها ومحدر السكون

اخرج مضارع اجمعها بمعنى لا سوسهم وكما بعث عليهم طلبهم كما كانت في امام الجماعة و استقدامهم و مطلق اندرجهم و سلطانهم
وقرئ وتركنا فرعون وهامان وجنودهما او يروى منهم ما حذروه من ذهاب ملكهم وهم الكبير على يد موسى عليه السلام
قيل لم يدخل مصر **فان قلت** ما المراد بالخوض حتى وجب حذفها وما وجه الاخر **قلت** اما الاول فالمراد الخوض في اصول
لانه كناية عن اصلاح خلقت اي اسبغ الجزاء صورة فيجب اعلامه **واما** الثاني فالخوض في الشيء وفي الوقوع في بعض
العيون المبثوثة من هذا فرعون في مطلب الولد وغيره لك من الهامون **فان قلت** ما الفرق بين الخوف والحزن **قلت** الخوف
هو يلحق لما يتأنى لمتوقع والحزن هو لحقه فراق او لما فاته **وقرئ** ليحزنه بضم الياء من احزنه **وروي** انه ولد في بيت ما لوقا ليها وقد مات
ما يتبلها وبطاس قبلها وعلاها عصفة وسرور وهو ورده اليها وحمله من الرسل **وروي** انه ولد في طلب موسى يسعون
الوليد **وروي** انها حين اوقدت وحشرت الطالق وكانت بعض القوابل اليهود حضرت حملها في مراد مصاحبة لها فعاينت لها
لتشعر من ذلك اليوم **فلما** اجتهدها الطلق ولم تجد الا الاين حملها لها فوجدت من عينيه ما ولدت فاحضرت عليها ثم قالت
ما احتمل الا لاكل مولود لك ولخبر فرعون **وكون** وجدت لوجدك عليا ما وجدته منه فاحضرته فلما خرجت جاء جبريل
وهون فلقطته خرقة وضعته ما تور مسجور فيه فلم يرا قط ضعيفا ما تضع مما طاق مرعى عظاما طفلا في لبن اصابع الخروج من كان تدري
مكانه ميمنة يكاد من التنور فاطلعت اليه وقد جعل الله النار عليه بردا وسلاما فالقى في فرعون ضع طلب الولد اخذ الهلاك
والتهه دايم **وقد روي** انها ارضعته مائة اشهر وما يوثر من روي مطلبا بالنار مرة الطفل **اللام وتبلون** بلوناهم
الوحدانية التعليل لتولد الحزن
فهاوا بما طرق الجبار دونك
ان تكون لهم طرق وحزنا ولكن لحق
المداطهم له دمرتم شبه بالداعي
وهو الادلم الذي هم تتبعه الجهة
ضربته لسنادت **وتخبره** انك
استعبرت ما يشبه الطفل كما يسمع
وهما لعنان كالعدم والعدم كانوا
ترسة عدد هم يدرهم منهم او كانوا
عددهم ومن هو سبب هلاكهم
خاطئين او خاطئين من خطأ محطوا
حمى المطوا الكبوت عليهم فحفة
فدلت امية قرئت في جوف الثابوت
فوزع بين عينيه وهو يمص ابهامه
بسك رضاعا وقالت له الاطيبا
انساه وانها رجعته طيبة الريح
وجهه برك فقالت اي هذه لمنته
العراء من قومه منه هذا الصبي اذي عذر منه فإنه ذا نبا في هذه فهمه بدا لم هذا فعالي عروبتك لا هذا وهذا لغط اسبيل الفرس والقراء
اي لو كان غير معلوم على قليه كاسبة اقال مثل هذا وانا سلمنا حذف الاداة في الحديث فاوفيلة والله اعلم بصحته
وروي انها قالت له لعله من قوم اخرين لسوس فاستدل **قرة عين** حيث مستند المحذوف وكذا نعوذ بالله مستند ولا
تقطع حتى او تنصب لكان اقوى **وقراة** ابن مسعود انه لك خبر قرة عين لي ولك لا تقتلوه قرة عين لي ولك فتقدم النهي
منهيا بتقدما فاوفيه محاملا لبي وكذا بلا النهي لا لاهله وقد لك ما يجلبك من التور وما تقتضي الاجهام وبرا الرضا والعلم
ومحبت ما سماه الجاهم المؤدية بكونه تعالى او تبنيناه فانه اهل التبني وكذا بكون ولدا لمعنى الملوك **فان قلت** هم
لا شعور له حالا فما وجه قولها **قلت** وجه الها المعرفة وتصدر الكلام بالنقطة المذكورة لتكون لهم طرقا وحزنا فعالت
امر لتذكرون كذا وهم لا تشعرون انهم على خطر عظيم من التقاط وربما النفع منه وبنيته وعلم الله ورسوله الا ترحل
احترامه واحدة بين المعطوف والمعطوف عليه بواو لم يحط بهم مما احسن وتضمنه من الكلام عند المتأمل محاسن الشعلم
وقرئ سفار من العقل والحق انها حين سمعت بوحيه بما بعد وعونه طار معها لما فيها من وعد الفرج والدهش وبخون فوات نعم
وانعدام بهواء ارجون لا تعقل فيها ومنه ست حسانا الاكيل اياسين عن فات محزون خلف وبذلك ان المطلوب
مراكز العقول الا ترى انها فعلت لهم طلوب تعقلون بها **وبرا** عليه قراءة من قرأ فارغا **وروي** وما انصالها ان هو لهم احرى بالثقة

من صفو الماء وروح الماء وفراغ من فؤادها من همهم زوج او حذر بعوها بطرقها وذهب وتعبت له عليها فاس يتزع ما وره
عليها **لتبدي** به لتعتريه او الصبر على امر بالروح وقصته وابدو بذها **لولا** ان ربطنا او قلبها بالهاما الصبر او بعطا السكينة
لمقر وتطمئن **لتكون من المؤمنين** من المصدقين بوعد الله وهو قوله انا رادوه اليك وجعلوه فوادها فارغا لهم
حتى سمعت ان وحي عطف عليه وبتبدا كاد كادت لتبدي به وذكرها لاعلامه ان نفسها قوية وثباتها وسمعت ان
انا كنا ظنا عليها وسكنا فلقطة الذي حلت به من شدة الفرح والاستهام تكون مراد موسى او انا نعين فوقه الله لا يتزين وقرئ
وتفطنه **وقرئ** مؤمنين بالقصر جعلت المقدمة جارة الوحي والشيع كما تهمز او وجوه **وقيه** اتبعوه
وتتبعي بعضهم **وقرئ** فبصرت بالكسر مما لا يعرفون به عرجت وعن حنا به وعن بعد **وقرئ** على جانب ومعرجب والجنب
الجارحة وقال فعدل الى جنبه والى حانبه اي نظرت اليه مرور منتظاهم محاذته وهم لا يعلمون بها اخت **وكان اسم**
التكريم استعارة للتتبع لان من يرجم عليه الشيء فقد ابصره ومنه مخطوره وهو بعده ذلك لان الله سبحانه اذا رجع
بدا فاك **وقيل** بدى مرضع قط حتى اعرضوا عن ذلك **والمراضع** جمع مرضعة وهي المراة التي وضعت ترضع ولو لم ترضع
الرضاع بعني الذكر او الرضاع **من قبل** من قبل تصديرا لرد **روي** انها لما قالت ما لك لا تقبل ثديا **وهم** له ما تحزن
وتعرف اهله فقالت انها امرات وهم جارك ناصحون **والنصح** احاطي الحلوص من شايب الفساد فانطلقت فجاءت
فجاءت بها فاعتنق كل واحد منهما صاحبه وقعد يتحدثان **وقيل** لبث الرضاع فترين وبعد ذلك استأجرت **التهم** ترثها فاعلها
فرعون ومن انت فقال انا راعي الملك او الملك
ارح طيبة الخبر لا اولي بصبي الملك
به ليلة بنيها او اخوانه وهو في الرعية
فيها وقد ذكر الله ولعلها ان ولد
ان قلت كيف حل لها ان تلتقط
ما لا تعلم انه حر ولا ان تاخذ
الاستيناء وقد قال لا تخافي دركا ولا تخشى
ان يكون اكل الناس حلوا من الله حق
سماه حرمه ممن تحرمون فهو حرك وي
حتى المت الثالثة لا تترك السبيل
فرعون موسى هنا خوفي فزادت
اصابه قالت وهو بعد العهد قضيب
وابعد وتصاب اي الرة فاكان لهذا
وكيل اكرمي هذا المولود بان هدى الله اكرمه
العزيز وهاب الحزن **واستوى** له
الامر وتم عقله **وكذلك** مثل ذلك الجزاء **نجزي المحسنين** باحسانهم
وذلك ان الرجل سبه **ويروى**
العلم النبوة **والحكم** الفقه في الدين **وكذلك** ومثل ذلك الجزاء **نجزي المحسنين** في سائر طاعات الله **والحكمة** وقيل
النبوة سمي الكمال العقلي لانها سبب لهم **وقيل** لانها تمنعهم من المعاصي **وقيل** الفهم في الشرائع **وقيل** الخشية **وقيل**
تقليم الاظافر **وقيل** الفقه في الدين **وقيل** الصواب في القول **وقيل** الحلم **وقيل** الورع **وقيل** العقل **وقيل** الفهم **وقيل**
تكبر عظيم وما حاذاه **وقيل** الاصابة في القول **وقيل** الاصابة في الخصومة **وقيل** الزهد **وقيل** الحلم **وقيل** الحكمة
السماوي **من عدوه** من اعدائه من القبط **فوكزه** فوكزه **فقضى عليه** فقتله **وقيل** كان يحمل الاسرائيلي على الحطب فابى
باطراف الاصابع **وقيل** بجمع الكف **وقرا** ابن مسعود فلكزه **فقال** هذا **من عمل الشيطان** اي من تسويله **انه عدو مضل**
السلطان وساء طلما نفسه **واستغفره** **قال** لاداة قبل قبل ما وعد الله من الفضل فكان ما استغفره منه **وعن** جرح
لصبر الى ان يقتل ثم يؤخذ **ما اقتلت مثل** مجرا ان يكون صفة لمصدر محذوف مقدرا فيه ما تعلق على المعنى لا توبخ **قال** الذي
ظهير للمجرمين وان يكون استعطافا كما مر في **رب** بحق ما اعتصمني بعني ما اعتصمت **فاصبح** مقيما على ما كان عليه من الخوف
يترقب الطلب **واراد** بطش المجرمين اسرائيليا وقبطيا **وكان** سوء حيث كان يتوقع ان يكون مركوبه **وعن** ابن عباس ان
وعون **واما** مطلوع من ادت حلاوة الله الحزاء والامر كطلاوة الاساليب الحوة **وعن** ابن عباس ان الفضل الذي لا يعدله
يستبين **فاستنبأ** به مرة اخرى بعني ارسله **قال** عسى ان يكون **وهو** انجز وعده **ولما** توجه تلقاء مدين طريقا **وعن** عطاء رحمه الله تعالى
ان بعدا ما اله اي بعيدا يضرب مثله ولا يعبد ويرفعه قال الزاجي بعدين كبعد عاد ولعل وبعد الله العزيز **قال** الفراء قرئ بعدين

مريم

ولا هدى لاذكر وفي الحديث ستأتي عليكم ايام يتوم الفيء ان الظل واشياء الظل واخوان الظلمة حتى من لاذى لهم او ري لهم فظل محجوبون عن تأثرت من سعيد من سعى بهم في جهنم وقيل معنى ما ابقت عليه ما ابقت عليها الا عن مظاهرة الوليد ولا تحزنا ولا تحاسد بك ولا ابغاء وجهك ولا ابغاء ان يعلب احدا من بني اسرائيل يتركه الكروه وهو الاظهر منه اقوالا حسادا وتباغيا فيه ووصف الامر بالبغي لانه كان سببه وقيل رجل وهو رجل احمر وقرئ بطلب بالنون والذي هو عدوهما المشهور لانه ليس عدوا وحده وكان الصيغ كما قوا اعطاني والعمل بطل لاستظرفه العواتب كما يدعو بالويل في موضع الحسن وقيل استغاثه على الذي هو من شيعته لما رآه يريد ان يبطش بالقبطي فاشتد الحديث في المدينة وبلغ فرعون وهمو بقتله وجاء رجل فقال لموسى ان الملأ يأتمرون بك ليقتلوك فاخرج فرعون وبقي موسى خائفا يترقب وصار الرجل وامتناعه عن اعانته على ظلمه قد تخصص بان وصف اتقوا من الخصوص المذمة وقد اجمعوا على انه لم يجز وسمي الوجه والايتمار التشاور يقال ائتمروا بمعنى تشاوروا وتآمروا لان كل واحد منهما يأمر صاحبه ويشير عليه بامر وليثبتوك ليسجنوك او يقتلوك بسيفك او لسانك او لعذبوك بالتعذيب من قولهم ثخن في الحرب اذا اثخن وقيل ليثبتوك ليوثقوك او ليخرجوك من بلدك او ليسجنوك او ليقيدوك من الوثاق وقرئ ليقتلوك بتشديد التاء من التقتيل وقرئ ليقتلوك بحذف الالف من القتل وقرئ ليقتلوك بضم القاف من القتل فاخرج انى لك من الناصحين في المشورة عليك فخرج منها خائفا يترقب اي يتوقع الطلب او يترقب الطريق او اوان الخروج وقيل يترقب ان يلحق به فارس يرده وقيل يترقب العذاب من ربه ان قتل نفسا اخرى تلقاء مدين اي نحو مدين وهو اسم بلد سمي باسم ابن ابراهيم عليه السلام او سمي به البلد كما سمي بكر بن وائل وتغلب بن وائل وهو مدين بن ابراهيم من قطورا امرأة ابراهيم تزوجها بعد سارة او بعد هاجر وكان شعيب عليه السلام قد مات وقيل كان في زمن موسى وقيل بعث بعد موسى وقال عسى ربي ان يهديني سواء السبيل وسطه ومعظمه يقال هو سواء الطريق وسواء الطريق بالاضافة وقيل قصد السبيل ولما توجه تلقاء مدين قال عسى ربي ان يهديني سواء السبيل وسطه ومعظمه يقال هو سواء الطريق وسواء الطريق بالاضافة وقيل قصد السبيل ولما توجه تلقاء مدين قال عسى ربي ان يهديني سواء السبيل وسطه ومعظمه يقال هو سواء الطريق وسواء الطريق بالاضافة وقيل قصد السبيل

ولما ورد ماء مدين وجد عليه امة من الناس يسقون ووجد من دونهم امرأتين تذودان قال ما خطبكما قالتا لا نسقي حتى يصدر الرعاء وابونا شيخ كبير فسقى لهما ثم تولى الى الظل فقال رب اني لما انزلت الي من خير فقير قالت احداهما يا ابت استأجره ان خير من استأجرت القوي الامين قال اني اريد ان انكحك احدى ابنتي هاتين على ان تأجرني ثماني حجج فان اتممت عشرا فمن عندك وما اريد ان اشق عليك ستجدني ان شاء الله من الصالحين قال ذلك بيني وبينك ايما الاجلين قضيت فلا عدوان علي والله على ما نقول وكيل فسار بأهله وآنس من جانب الطور نارا قال لأهله امكثوا اني آنست نارا لعلي آتيكم منها بخبر او جذوة من النار لعلكم تصطلون فلما اتاها نودي من شاطئ الوادي الايمن في البقعة المباركة من الشجرة ان يا موسى اني انا الله رب العالمين وان القها فلما رآها تهتز كأنها جان ولى مدبرا ولم يعقب يا موسى لا تخف اني لا يخاف لدي المرسلون الا من ظلم ثم بدل حسنا بعد سوء فاني غفور رحيم وادخل يدك في جيبك تخرج بيضاء من غير سوء واضمم اليك جناحك من الرهب فذانك برهانان من ربك الى فرعون وملئه انهم كانوا قوما فاسقين قال رب اني قتلت منهم نفسا فأخاف ان يقتلون وأخي هارون هو افصح مني لسانا فأرسله معي ردءا يصدقني اني اخاف ان يكذبون قال سنشد عضدك بأخيك ونجعل لكما سلطانا فلا يصلون اليكما بآياتنا انتما ومن اتبعكما الغالبون فلما جاءهم موسى بآياتنا بينات قالوا ما هذا الا سحر مفترى وما سمعنا بهذا في آبائنا الاولين وقال موسى ربي اعلم بمن جاء بالهدى من عنده ومن تكون له عاقبة الدار انه لا يفلح الظالمون وقال فرعون يا ايها الملأ ما علمت لكم من اله غيري فأوقد لي يا هامان على الطين فاجعل لي صرحا لعلي اطلع الى اله موسى وانه لأظنه من الكاذبين واستكبر هو وجنوده في الارض بغير الحق وظنوا انهم الينا لا يرجعون فأخذناه وجنوده فنبذناهم في اليم فانظر كيف كان عاقبة الظالمين وجعلناهم ائمة يدعون الى النار ويوم القيامة لا ينصرون واتبعناهم في هذه الدنيا لعنة ويوم القيامة هم من المقبوحين ولقد آتينا موسى الكتاب من بعد ما اهلكنا القرون الاولى بصائر للناس وهدى ورحمة لعلهم يتذكرون وما كنت بجانب الغربي اذ قضينا الى موسى الامر وما كنت من الشاهدين ولكنا انشأنا قرونا فتطاول عليهم العمر وما كنت ثاويا في اهل مدين تتلو عليهم آياتنا ولكنا كنا مرسلين وما كنت بجانب الطور اذ نادينا ولكن رحمة من ربك لتنذر قوما ما اتاهم من نذير من قبلك لعلهم يتذكرون ولولا ان تصيبهم مصيبة بما قدمت ايديهم فيقولوا ربنا لولا ارسلت الينا رسولا فنتبع آياتك ونكون من المؤمنين فلما جاءهم الحق من عندنا قالوا لولا اوتي مثل ما اوتي موسى اولم يكفروا بما اوتي موسى من قبل قالوا سحران تظاهرا وقالوا انا بكل كافرون قل فأتوا بكتاب من عند الله هو اهدى منهما اتبعه ان كنتم صادقين فان لم يستجيبوا لك فاعلم انما يتبعون اهواءهم ومن اضل ممن اتبع هواه بغير هدى من الله ان الله لا يهدي القوم الظالمين ولقد وصلنا لهم القول لعلهم يتذكرون الذين آتيناهم الكتاب من قبله هم به يؤمنون واذا يتلى عليهم قالوا آمنا به انه الحق من ربنا انا كنا من قبله مسلمين اولئك يؤتون اجرهم مرتين بما صبروا ويدرؤن بالحسنة السيئة ومما رزقناهم ينفقون واذا سمعوا اللغو اعرضوا عنه وقالوا لنا اعمالنا ولكم اعمالكم سلام عليكم لا نبتغي الجاهلين انك لا تهدي من احببت ولكن الله يهدي من يشاء وهو اعلم بالمهتدين وقالوا ان نتبع الهدى معك نتخطف من ارضنا اولم نمكن لهم حرما آمنا يجبى اليه ثمرات كل شيء رزقا من لدنا ولكن اكثرهم لا يعلمون وكم اهلكنا من قرية بطرت معيشتها فتلك مساكنهم لم تسكن من بعدهم الا قليلا وكنا نحن الوارثين وما كان ربك مهلك القرى حتى يبعث في امها رسولا يتلو عليهم آياتنا وما كنا مهلكي القرى الا واهلها ظالمون وما اوتيتم من شيء فمتاع الحياة الدنيا وزينتها وما عند الله خير وابقى افلا تعقلون افمن وعدناه وعدا حسنا فهو لاقيه كمن متعناه متاع الحياة الدنيا ثم هو يوم القيامة من المحضرين ويوم يناديهم فيقول اين شركائي الذين كنتم تزعمون قال الذين حق عليهم القول ربنا هؤلاء الذين اغوينا اغويناهم كما غوينا تبرأنا اليك ما كانوا ايانا يعبدون وقيل ادعوا شركاءكم فدعوهم فلم يستجيبوا لهم ورأوا العذاب لو انهم كانوا يهتدون ويوم يناديهم فيقول ماذا اجبتم المرسلين فعميت عليهم الانباء يومئذ فهم لا يتساءلون فأما من تاب وآمن وعمل صالحا فعسى ان يكون من المفلحين وربك يخلق ما يشاء ويختار ما كان لهم الخيرة سبحان الله وتعالى عما يشركون وهو الله لا اله الا هو له الحمد في الاولى والآخرة وله الحكم واليه ترجعون قل ارأيتم ان جعل الله عليكم الليل سرمدا الى يوم القيامة من اله غير الله يأتيكم بضياء افلا تسمعون قل ارأيتم ان جعل الله عليكم النهار سرمدا الى يوم القيامة من اله غير الله يأتيكم بليل تسكنون فيه افلا تبصرون ومن رحمته جعل لكم الليل والنهار لتسكنوا فيه ولتبتغوا من فضله ولعلكم تشكرون ويوم يناديهم فيقول اين شركائي الذين كنتم تزعمون ونزعنا من كل امة شهيدا فقلنا هاتوا برهانكم فعلموا ان الحق لله وضل عنهم ما كانوا يفترون ان قارون كان من قوم موسى فبغى عليهم وآتيناه من الكنوز ما ان مفاتحه لتنوء بالعصبة اولي القوة اذ قال له قومه لا تفرح ان الله لا يحب الفرحين وابتغ فيما آتاك الله الدار الآخرة ولا تنس نصيبك من الدنيا وأحسن كما احسن الله اليك ولا تبغ الفساد في الارض ان الله لا يحب المفسدين قال انما اوتيته على علم عندي اولم يعلم ان الله قد اهلك من قبله من القرون من هو اشد منه قوة واكثر جمعا ولا يسأل عن ذنوبهم المجرمون فخرج على قومه في زينته قال الذين يريدون الحياة الدنيا يا ليت لنا مثل ما اوتي قارون انه لذو حظ عظيم وقال الذين اوتوا العلم ويلكم ثواب الله خير لمن آمن وعمل صالحا ولا يلقاها الا الصابرون فخسفنا به وبداره الارض فما كان له من فئة ينصرونه من دون الله وما كان من المنتصرين وأصبح الذين تمنوا مكانه بالامس يقولون ويكأن الله يبسط الرزق لمن يشاء من عباده ويقدر لولا ان من الله علينا لخسف بنا ويكأنه لا يفلح الكافرون تلك الدار الآخرة نجعلها للذين لا يريدون علوا في الارض ولا فسادا والعاقبة للمتقين من جاء بالحسنة فله خير منها ومن جاء بالسيئة فلا يجزى الذين عملوا السيئات الا ما كانوا يعملون ان الذي فرض عليك القرآن لرادك الى معاد قل ربي اعلم من جاء بالهدى ومن هو في ضلال مبين وما كنت ترجو ان يلقى اليك الكتاب الا رحمة من ربك فلا تكونن ظهيرا للكافرين ولا يصدنك عن آيات الله بعد اذ انزلت اليك وادع الى ربك ولا تكونن من المشركين ولا تدع مع الله الها آخر لا اله الا هو كل شيء هالك الا وجهه له الحكم واليه ترجعون

ما علمت لكم من اله غيري فأوقد لي يا هامان على الطين فاجعل لي صرحا لعلي اطلع الى اله موسى وانه لأظنه من الكاذبين واستكبر هو وجنوده في الارض بغير الحق وظنوا انهم الينا لا يرجعون فأخذناه وجنوده فنبذناهم في اليم فانظر كيف كان عاقبة الظالمين وجعلناهم ائمة يدعون الى النار ويوم القيامة لا ينصرون واتبعناهم في هذه الدنيا لعنة ويوم القيامة هم من المقبوحين ولقد آتينا موسى الكتاب من بعد ما اهلكنا القرون الاولى بصائر للناس وهدى ورحمة لعلهم يتذكرون وما كنت بجانب الغربي اذ قضينا الى موسى الامر وما كنت من الشاهدين ولكنا انشأنا قرونا فتطاول عليهم العمر وما كنت ثاويا في اهل مدين تتلو عليهم آياتنا ولكنا كنا مرسلين وما كنت بجانب الطور اذ نادينا ولكن رحمة من ربك لتنذر قوما ما اتاهم من نذير من قبلك لعلهم يتذكرون ولولا ان تصيبهم مصيبة بما قدمت ايديهم فيقولوا ربنا لولا ارسلت الينا رسولا فنتبع آياتك ونكون من المؤمنين فلما جاءهم الحق من عندنا قالوا لولا اوتي مثل ما اوتي موسى اولم يكفروا بما اوتي موسى من قبل قالوا سحران تظاهرا وقالوا انا بكل كافرون قل فأتوا بكتاب من عند الله هو اهدى منهما اتبعه ان كنتم صادقين فان لم يستجيبوا لك فاعلم انما يتبعون اهواءهم ومن اضل ممن اتبع هواه بغير هدى من الله ان الله لا يهدي القوم الظالمين ولقد وصلنا لهم القول لعلهم يتذكرون الذين آتيناهم الكتاب من قبله هم به يؤمنون واذا يتلى عليهم قالوا آمنا به انه الحق من ربنا انا كنا من قبله مسلمين اولئك يؤتون اجرهم مرتين بما صبروا ويدرؤن بالحسنة السيئة ومما رزقناهم ينفقون واذا سمعوا اللغو اعرضوا عنه وقالوا لنا اعمالنا ولكم اعمالكم سلام عليكم لا نبتغي الجاهلين انك لا تهدي من احببت ولكن الله يهدي من يشاء وهو اعلم بالمهتدين وقالوا ان نتبع الهدى معك نتخطف من ارضنا اولم نمكن لهم حرما آمنا يجبى اليه ثمرات كل شيء رزقا من لدنا ولكن اكثرهم لا يعلمون وكم اهلكنا من قرية بطرت معيشتها فتلك مساكنهم لم تسكن من بعدهم الا قليلا وكنا نحن الوارثين وما كان ربك مهلك القرى حتى يبعث في امها رسولا يتلو عليهم آياتنا وما كنا مهلكي القرى الا واهلها ظالمون وما اوتيتم من شيء فمتاع الحياة الدنيا وزينتها وما عند الله خير وابقى افلا تعقلون افمن وعدناه وعدا حسنا فهو لاقيه كمن متعناه متاع الحياة الدنيا ثم هو يوم القيامة من المحضرين ويوم يناديهم فيقول اين شركائي الذين كنتم تزعمون قال الذين حق عليهم القول ربنا هؤلاء الذين اغوينا اغويناهم كما غوينا تبرأنا اليك ما كانوا ايانا يعبدون وقيل ادعوا شركاءكم فدعوهم فلم يستجيبوا لهم ورأوا العذاب لو انهم كانوا يهتدون ويوم يناديهم فيقول ماذا اجبتم المرسلين فعميت عليهم الانباء يومئذ فهم لا يتساءلون فأما من تاب وآمن وعمل صالحا فعسى ان يكون من المفلحين وربك يخلق ما يشاء ويختار ما كان لهم الخيرة سبحان الله وتعالى عما يشركون وهو الله لا اله الا هو له الحمد في الاولى والآخرة وله الحكم واليه ترجعون قل ارأيتم ان جعل الله عليكم الليل سرمدا الى يوم القيامة من اله غير الله يأتيكم بضياء افلا تسمعون قل ارأيتم ان جعل الله عليكم النهار سرمدا الى يوم القيامة من اله غير الله يأتيكم بليل تسكنون فيه افلا تبصرون ومن رحمته جعل لكم الليل والنهار لتسكنوا فيه ولتبتغوا من فضله ولعلكم تشكرون ويوم يناديهم فيقول اين شركائي الذين كنتم تزعمون ونزعنا من كل امة شهيدا فقلنا هاتوا برهانكم فعلموا ان الحق لله وضل عنهم ما كانوا يفترون ان قارون كان من قوم موسى فبغى عليهم وآتيناه من الكنوز ما ان مفاتحه لتنوء بالعصبة اولي القوة اذ قال له قومه لا تفرح ان الله لا يحب الفرحين وابتغ فيما آتاك الله الدار الآخرة ولا تنس نصيبك من الدنيا وأحسن كما احسن الله اليك ولا تبغ الفساد في الارض ان الله لا يحب المفسدين قال انما اوتيته على علم عندي اولم يعلم ان الله قد اهلك من قبله من القرون من هو اشد منه قوة واكثر جمعا ولا يسأل عن ذنوبهم المجرمون فخرج على قومه في زينته قال الذين يريدون الحياة الدنيا يا ليت لنا مثل ما اوتي قارون انه لذو حظ عظيم وقال الذين اوتوا العلم ويلكم ثواب الله خير لمن آمن وعمل صالحا ولا يلقاها الا الصابرون فخسفنا به وبداره الارض فما كان له من فئة ينصرونه من دون الله وما كان من المنتصرين وأصبح الذين تمنوا مكانه بالامس يقولون ويكأن الله يبسط الرزق لمن يشاء من عباده ويقدر لولا ان من الله علينا لخسف بنا ويكأنه لا يفلح الكافرون تلك الدار الآخرة نجعلها للذين لا يريدون علوا في الارض ولا فسادا والعاقبة للمتقين من جاء بالحسنة فله خير منها ومن جاء بالسيئة فلا يجزى الذين عملوا السيئات الا ما كانوا يعملون ان الذي فرض عليك القرآن لرادك الى معاد قل ربي اعلم من جاء بالهدى ومن هو في ضلال مبين وما كنت ترجو ان يلقى اليك الكتاب الا رحمة من ربك فلا تكونن ظهيرا للكافرين ولا يصدنك عن آيات الله بعد اذ انزلت اليك وادع الى ربك ولا تكونن من المشركين ولا تدع مع الله الها آخر لا اله الا هو كل شيء هالك الا وجهه له الحكم واليه ترجعون

فاذا انت على مشرع من عدوك فاياك ان تستقبله من جهة وجهه بل من احد جنبيه
ملك ولكنك ان قتلته فهو ملك يتقبل وتجر والاحوال ملك وما اريد ان اشق عليك بالزام الحجة فان
ما حفظته قولهم شقيت عليه وشق عليه الامر قال الله تعالى وما اريد ان اشق عليك بالزام الحجة فان
تارة اطلقه وتارة لا اطيقه اورده في المساهلة والمسامحة من نفسه وانه لا يسوغ عليه فيما استاجر له من رفق في قسمته
وما يفعل تحويما ويتمثل المغاير من المستخرجين من المناقشة مراعات الاوقات والمداومة استيفاء الاعمال وكلف
الرعاة اسمعها الاحاديث من حدا المزرعة وهكذا كان الانبياء عليهم السلام احيوين بالاسي في معاملات الناس ومنه
كان رسول الله صلى الله عليه وسلم شريكا وكان خير شريك لا يداري ولا يشاري ولا يماري وفي الحديث اجتهد في ان تجعل عملك
بعد عملك الذي يريد به التناصح حسن العاملة ووظاءة الخلق وتحبب الجانب وتحبوا ادرار الصلاح على الجمهور وبدخل بعضهم
العاملة والمراد باشراط مشيئة الله وكلامي الصالح الا ان يكون فيه معونة لاداء ستكمل الصالح ان شاء الله وان
شاء استعمل طائفة ذلك منادة ويجعل عليك حسيبا وقد اشار الى ما عاهدوه على شعيب وبذه الشاكلة وكلفه وعاهدوه على
فيه وشارطتني عليه فاوف بينهما لا يحرج كلا منهما عما شرطت عليه لا ما عاهدت عليه نفسك بهم قال الواحدي صحت
من الاجلين اطولهما الذي هو العشر او اقصرهما الذي هو الثمان فلا عدوان علي اي فلا يعتدى علي احد بطلب الزيادة عليه
فان قلت ما وجه صرف العدوان الى ما هو احد الاجلين الذي هو الاقصر وهو المطابق لشرط تمام العشر فما معنى تعليق العدوان
بما جميعا قلت معناه كائن ايد لا اشك فيه وكل ذلك ان طولب الزيادة
والله ما بينت مسافة واحد الاجلين على
بعينها لاحد فالقضاء ايما التزمه فوكي لا
اجبر عليها وقال تعالى فلا اكون
كعونك ولا الزم ولا اسيء من وفي
وفي ايما سكون الياء كعتوه
العتيا استهلى موضعه وعن ابن
ما المرفق بين ما الرفق به اذا بحث
لابيام اتي ما يدفع بها مشاهدها وهذا الكلام
مخرج على وجه التعريض له
استعانة موجهة الشاهد والمهمين
ان استعينا عليه السلام كما كان هذا
ادخل الكلام الى قلبه فجر عشائر ذلك
من الجهة وهو يريد الانبياء دعوا نوحا
فصح بها فقال فجزيها فاوقع هذه
احدها جبريل فعدوت امر على السلام
وهما شعيبا ملكا في صورة رجل فامرته ان ياتيه بعصا فاتته بها فرفع راسه فرات قصرا فدفع بعضها اليه فرمته
لانها وديعة فتبعه فاخذها ورضيا ان تحكم بينهما اول طالع فاما هما الملك فقالا اقضي ربكما في ركضكما فيها الشيخ
فلم يطقها وارضاهما وعن الحسن ما كانت الا عصي السحر عرضها عرضا وعن ابن عباس لما اصبح قال لهم موسى
سحرة الموتى ومنها كانت عصاه ولما اصبح قال شعيب والله مفرق الطريق فلا ما حدثني فيها ميك فان الكلا ان
كانه فيها الكل الا اديها تنبتا اخضاء طويلة وعلى العنز ما احدث الغنم اثاث البيت ولم تذكر ما كانها شكى بها ازرها وما ذب
وريف فرس مثله فمالم ماء ايا ليتين فذكر لها ربه المعنى حتى قتلته وحاولت الهجوم عليه مؤنثة ايضا فلا ابرحها ابدا
والشجن معنى الرواح لذلك ولا يرجع الا شعيب من الغنم فاخبرته بالذين عزموه ليقتلوه عزموه الذين فاخبرته بالذين عزموه ليقتلوه
توسوسها العصي شاة وما له ان وهبت لك من نتاج هذي هذا العام كل اربع وعشرها فاعطي لك اشهب السرق
سوسوا العنز فتعلق بي سوق فاما حذاك واحج الا ان شئت اخرج وتنهاه فوقاله نزلا ان شئت اخرج وتنهاه فوقاله نزلا قيل رسول الله صلى الله عليه وسلم
اي الاجلين قضى موسى عليه السلام وابيضا ما وروي انه قضى واتاها وزوج ابنة شعيب وهذا خلاف الرواية التي سمعت
الحنوة ما لفات الملك وروي بعض جميعا العنوة الغلبة كانت عليه ثم اسلم فاقره على ملكه كثيرا ما يكون الملك بطيب
نفس الحر من غير خوف ولا عنوة وقاله الفراء الفي فلا يتمرس ما الناس جدة عهد ما عليه حرفا وانتهاكها من الاولى والثانية
لاضاءة الغيبة اما تاء التذكير من شاهي الواو ومن قبل الحرج وبين الحرج بدل من قول من شاهي الواو في بدل الهمزة من الثانية

الحجرة كانت ثابتة طالت الى قوله لعصاه ان يكون بالرجل لسوقه وذري البقعة الخصب والفتح والرهب مخصص وتحين
وتحن وحكوت وتحن وسكون وهو الغوث فان قلت ما معنى قوله واخر الي كيف جاز ان يسوغ له السؤال مع قطع العصمة قلت
ان موسى عليه السلام قلق لمفارقة العصمة فرح واضطرب فاستقاله كما يستقيل الخليفة من الهفوة فقال له اتراه السلامة
فيه عصمته عند الاحداث فاذا العصمة كما سمعت حية فاخذ بذنبك تحت عصمتك كما يتقاتل بها ام اخرجها بيضاء لتحصل
الاعزاز احتساب ما هو فضاضة عليك واعلمها معجزة اخرى والمراد بالجناح اليد لان جناحي الانسان عن يمينه وشماله
واذا ادخل يده الى تحت عضده اليسرى وقد ضم جناحه اليه والثاني اليد وقد يضم جناحه اليه تجلدا وتشبطر نفسه
وتشدده عند اهوال الاعداء العصبية التحق لا يضعف وكان رهب استعارة من معنى الصارم لانه اذا اخاف شبه جناحه
وارخاهما ولا تجتاحاه مضمومان اليه مشتركا معه وردءا يكون من ردء الحائط اذا شيد بما يعضده ويقويه
فاطلقه هلك وردي يقي وكسر فتنم وهو ما يرد به العدو عن صاحبه ومنه الترس ردءا اذا كان يكف بعضهم بعضا
فاوحى اليه اجعل ذلك منادة ويجعل عليك حسيبا وهذا اشارة الى ما عاهدوه على شعيب وبذه الشاكلة وكلفه
فاختار الله جناحك جعل الرهبة لذوي كاد يصيب سببا وعلما ما امرك من ضم جناحك اليه ومعقبا واختر الله جناحك وهو
سلوك بذلك بالحيات على احد التفسيرين واضحا وكان جوز بين الجناحين فان الكرى الجمع الوجيد لاختلاف العرضين وذلك
ان الموسية اختلفا خروج اليد بيضاء وتلبد الشاد احد الرهب وهو الجناح وهو اليد سمي الجناح لانه يضعف
مضمومها وهذا الاخر مضموما اليه وذلك
ردءا للجناح فما الحكمة فيهما
الدال الخفي والمضموم اليه المدل فيهما
حراج ومن بدع الكشاف
المعجزتان مرسلتان
الاثنان الثقلان الذين بعثني فيهم
وتنبيه مقصده المعجزتان كما ركبان
طيه كما كان طيه لسلة المناجاة لا لان
كذلك فوي محققا ومشدا فما تعمد
فرعاناه جمعان بتشديد الراء فان
اثاريها من ورائك لتراه اليسار فرعون
المقوس هو فعلون من الرعن الرجل او ايها المرتجل
وهو الذي يفعل الامور برايه من غير روية يقال
معنى معولا كان الذي سيبدو
مشرق مخبر الحديث عنه وتحلم
الحلم بضم الحاء واللام جمع حلمة
تصدقون اجمه ما الدارة فان قلت
صدقت او تقول للشاهد اذا تابه بعضا فاتته بها فرع هاسع مرت مرت فرع بعد بعضها مدفعها الى ترقه
و العارضة مد ذلك جار بها للصديق المعين كما مسدي العمل يا برهان الاخر على فوله وانى هرون فاخلفني في قومي
جو و فصل الخصما اما عجاج اليه لذلك لا لانه اخبر صدقت ما ان حمامة ياما لان تستوبان فيه او فصل خطاب لانه بالبيان
حوز صدقه الذي يحاق بكذبه فاسند التصديق الى فعوله لانه السبب فيه استاد اجازيا او معنى استاد الجازي الى المصدق
حمومي المصدق فاسناده الى حمته والسبب الشب مصدق واكي اسجريه الاستاد لانه لا امر الصدق بالسبب
كما لا استاد الفاعل الباشر في هذا الوجه قوله فاحلل اقد عليه عقوبات وقرا من قرا يصدر فوقيها مفتوح القاف بمعنى
يصدقني العصد بضم العين الساعد وشدها شد قال الطرماح فشد لطرفي بين لحقي مزيد الابد البست لها عضدا وقال ذو الرمة
شد الله عصدك وما عذت فت الله وعضدك ومعقب سيشد عضدك باخيك سنقويك به وعضدك فاما ان يكون الفعل
لاته اليد بمنزلة الجارحة العضد فاجملة التي تتاثر الجملة الواقعة جوابا لاداة الشرط وهي اذا لاداة الرسيد وسمه الدال استاد وما بعده
العضد فعل كانه مرسند بعضد شديد سلطانا طيه وتسلطا وحجة واضحة باياتنا متعلق بمحذوف تعلق به ما تبع الجارات
اي اذهبا باياتنا او بنجعل لكما سلطانا او بلا يصلون اليكما بسبب من اسبابنا او هو بيان للغالبون لان الاصلة
لاشتماع تقدم الصلة عليها الموصول او لتوخر ان الاصلة له وجوز ان قسما جوابه لا يصلون متدما عليه او من لغو
القسم سحر مفترى خلقا انت وتفتريه على الله او سحرا ظاهرا فتراوه وهو صوفنا لاختراع الباطل في الحرى ليتم بحجته

[illegible]

وقال موسى ربي أعلم بمن جاء بالهدى من عنده ومن تكون له عاقبة الدار إنه لا يفلح الظالمون ● وقال فرعون يا أيها الملأ ما علمت لكم من إله غيري فأوقد لي يا هامان على الطين فاجعل لي صرحا لعلي أطلع إلى إله موسى وإني لأظنه من الكاذبين ● واستكبر هو وجنوده في الأرض بغير الحق وظنوا أنهم إلينا لا يرجعون ● فأخذناه وجنوده فنبذناهم في اليم فانظر كيف كان عاقبة الظالمين ● وجعلناهم أئمة يدعون إلى النار ويوم القيامة لا ينصرون ● وأتبعناهم في هذه الدنيا لعنة ويوم القيامة هم من المقبوحين ● ولقد آتينا موسى الكتاب من بعد ما

[illegible]

[illegible]

أهلكنا القرون الأولى بصائر للناس وهدى ورحمة لعلهم يتذكرون ● وما كنت بجانب الغربي إذ قضينا إلى موسى الأمر وما كنت من الشاهدين ● ولكنا أنشأنا قرونا فتطاول عليهم العمر وما كنت ثاويا في أهل مدين تتلو عليهم آياتنا ولكنا كنا مرسلين ● وما كنت بجانب الطور إذ نادينا ولكن رحمة من ربك لتنذر قوما ما أتاهم من نذير من قبلك لعلهم يتذكرون ● ولولا أن تصيبهم مصيبة بما قدمت أيديهم فيقولوا ربنا لولا أرسلت إلينا رسولا فنتبع آياتك ونكون من المؤمنين ●

[illegible]

فان قلت كيف استقام هذا المعنى وقد جعلت العقوبة هي السبب في الارسال لا القول لدخول حرف الامتناع عليها دونه قلت القول هو المقصود بان يكون سببا لارسال الرسل ولكن العقوبة لما كانت هي السبب للقول وكان وجوده بوجودها جعلت العقوبة كانها سبب الارسال بواسطة القول فادخلت عليها لولا وجيء بالقول معطوفا عليها بالفاء المعطية معنى السببية ويؤول معناه الى قولك ولولا قولهم هذا اذا اصابتهم مصيبة لما ارسلنا ولكن اختيرت هذه الطريقة لنكتة وهي انهم لو لم يعاقبوا مثلا على كفرهم وقد عاينوا ما الجئوا به الى العلم اليقين لم يقولوا لولا ارسلت الينا رسولا وانما السبب في قولهم هذا هو العقاب لا غير لا التأسف على ما فاتهم من الايمان بخالقهم وفي هذا من الشهادة القوية على استحكام كفرهم ورسوخه فيهم ما لا يخفى ...

فلما جاءهم الحق من عندنا قالوا لولا أوتي مثل ما أوتي موسى أولم يكفروا بما أوتي موسى من قبل قالوا سحران تظاهرا وقالوا إنا بكل كافرون • قل فأتوا بكتاب من عند الله هو أهدى منهما أتبعه إن كنتم صادقين • فإن لم يستجيبوا لك فاعلم أنما يتبعون أهواءهم ومن أضل ممن اتبع هواه بغير هدى من الله إن الله لا يهدي القوم الظالمين • ولقد وصلنا لهم القول لعلهم يتذكرون • الذين آتيناهم الكتاب من قبله هم به يؤمنون • وإذا يتلى عليهم قالوا آمنا به إنه الحق من ربنا إنا كنا من قبله مسلمين • أولئك يؤتون أجرهم مرتين بما صبروا ويدرءون بالحسنة السيئة ومما رزقناهم

ينفقون • وإذا سمعوا اللغو أعرضوا عنه وقالوا لنا أعمالنا ولكم أعمالكم سلام عليكم لا نبتغي الجاهلين • إنك لا تهدي من أحببت ولكن الله يهدي من يشاء وهو أعلم بالمهتدين • وقالوا إن نتبع الهدى معك نتخطف من أرضنا أولم نمكن لهم حرما آمنا يجبى إليه ثمرات كل شيء رزقا من لدنا ولكن أكثرهم لا يعلمون • وكم أهلكنا من قرية بطرت معيشتها فتلك مساكنهم لم تسكن من بعدهم إلا قليلا وكنا نحن الوارثين • وما كان ربك مهلك القرى حتى يبعث في أمها رسولا يتلو عليهم آياتنا وما كنا مهلكي القرى إلا وأهلها ظالمون • وما أوتيتم من شيء فمتاع الحياة الدنيا وزينتها وما عند الله خير وأبقى أفلا تعقلون

[illegible]

أفمن وعدناه وعدا حسنا فهو لاقيه كمن متعناه متاع الحياة الدنيا ثم هو يوم القيامة من المحضرين • ويوم يناديهم فيقول أين شركائي الذين كنتم تزعمون • قال الذين حق عليهم القول ربنا هؤلاء الذين أغوينا أغويناهم كما غوينا تبرأنا إليك ما كانوا إيانا يعبدون • وقيل ادعوا شركاءكم فدعوهم فلم يستجيبوا لهم ورأوا العذاب لو أنهم كانوا يهتدون • ويوم يناديهم فيقول ماذا أجبتم المرسلين • فعميت عليهم الأنباء يومئذ فهم لا يتساءلون • فأما من تاب وآمن وعمل صالحا فعسى أن يكون من المفلحين • وربك يخلق ما يشاء ويختار ما كان لهم الخيرة سبحان الله وتعالى عما يشركون • وربك يعلم ما تكن صدورهم وما يعلنون • وهو الله لا إله إلا هو له الحمد في الأولى والآخرة وله الحكم وإليه ترجعون • قل أرأيتم إن جعل الله عليكم الليل سرمدا إلى يوم القيامة من إله غير الله يأتيكم بضياء أفلا

[illegible]

[illegible]

تسمعون • قل أرأيتم إن جعل الله عليكم النهار سرمدا إلى يوم القيامة من إله غير الله يأتيكم بليل تسكنون فيه أفلا تبصرون • ومن رحمته جعل لكم الليل والنهار لتسكنوا فيه ولتبتغوا من فضله ولعلكم تشكرون • ويوم يناديهم فيقول أين شركائي الذين كنتم تزعمون • ونزعنا من كل أمة شهيدا فقلنا هاتوا برهانكم فعلموا أن الحق لله وضل عنهم ما كانوا يفترون • إن قارون كان من قوم موسى فبغى عليهم وآتيناه من الكنوز ما إن مفاتحه لتنوء بالعصبة أولي القوة إذ قال له قومه لا تفرح إن الله لا يحب الفرحين • وابتغ فيما آتاك الله الدار الآخرة ولا تنس نصيبك من الدنيا وأحسن كما أحسن الله إليك ولا تبغ الفساد في الأرض إن الله لا يحب المفسدين • قال إنما أوتيته على علم

[illegible]

أَوَلَمْ يَعْلَمْ أَنَّ اللَّهَ قَدْ أَهْلَكَ مِنْ قَبْلِهِ مِنَ الْقُرُونِ مَنْ هُوَ أَشَدُّ مِنْهُ قُوَّةً وَأَكْثَرُ جَمْعًا وَلَا يُسْأَلُ عَنْ ذُنُوبِهِمُ الْمُجْرِمُونَ • فَخَرَجَ عَلَىٰ قَوْمِهِ فِي زِينَتِهِ قَالَ الَّذِينَ يُرِيدُونَ الْحَيَاةَ الدُّنْيَا يَا لَيْتَ لَنَا مِثْلَ مَا أُوتِيَ قَارُونُ إِنَّهُ لَذُو حَظٍّ عَظِيمٍ • وَقَالَ الَّذِينَ أُوتُوا الْعِلْمَ وَيْلَكُمْ ثَوَابُ اللَّهِ خَيْرٌ لِمَنْ آمَنَ وَعَمِلَ صَالِحًا وَلَا يُلَقَّاهَا إِلَّا الصَّابِرُونَ • فَخَسَفْنَا بِهِ وَبِدَارِهِ الْأَرْضَ فَمَا كَانَ لَهُ مِنْ فِئَةٍ يَنْصُرُونَهُ مِنْ دُونِ اللَّهِ وَمَا كَانَ مِنَ الْمُنْتَصِرِينَ • وَأَصْبَحَ الَّذِينَ تَمَنَّوْا مَكَانَهُ بِالْأَمْسِ يَقُولُونَ وَيْكَأَنَّ اللَّهَ يَبْسُطُ الرِّزْقَ لِمَنْ يَشَاءُ مِنْ عِبَادِهِ وَيَقْدِرُ لَوْلَا أَنْ مَنَّ اللَّهُ عَلَيْنَا لَخَسَفَ بِنَا وَيْكَأَنَّهُ لَا يُفْلِحُ الْكَافِرُونَ • تِلْكَ الدَّارُ الْآخِرَةُ

نَجْعَلُهَا لِلَّذِينَ لَا يُرِيدُونَ عُلُوًّا فِي الْأَرْضِ وَلَا فَسَادًا وَالْعَاقِبَةُ لِلْمُتَّقِينَ • مَنْ جَاءَ بِالْحَسَنَةِ فَلَهُ خَيْرٌ مِنْهَا وَمَنْ جَاءَ بِالسَّيِّئَةِ فَلَا يُجْزَى الَّذِينَ عَمِلُوا السَّيِّئَاتِ إِلَّا مَا كَانُوا يَعْمَلُونَ • إِنَّ الَّذِي فَرَضَ عَلَيْكَ الْقُرْآنَ لَرَادُّكَ إِلَىٰ مَعَادٍ قُلْ رَبِّي أَعْلَمُ مَنْ جَاءَ بِالْهُدَىٰ وَمَنْ هُوَ فِي ضَلَالٍ مُبِينٍ • وَمَا كُنْتَ تَرْجُو أَنْ يُلْقَىٰ إِلَيْكَ الْكِتَابُ إِلَّا رَحْمَةً مِنْ رَبِّكَ فَلَا تَكُونَنَّ ظَهِيرًا لِلْكَافِرِينَ • وَلَا يَصُدُّنَّكَ عَنْ آيَاتِ اللَّهِ بَعْدَ إِذْ أُنْزِلَتْ إِلَيْكَ وَادْعُ إِلَىٰ رَبِّكَ وَلَا تَكُونَنَّ مِنَ الْمُشْرِكِينَ • وَلَا تَدْعُ مَعَ اللَّهِ إِلَٰهًا آخَرَ لَا إِلَٰهَ إِلَّا هُوَ كُلُّ شَيْءٍ هَالِكٌ إِلَّا وَجْهَهُ لَهُ الْحُكْمُ وَإِلَيْهِ تُرْجَعُونَ

سورة العنكبوت مكية وهي تسع وستون آية

بسم الله الرحمن الرحيم

سورة العنكبوت مكية وهي تسع وستون آية

بسم الله الرحمن الرحيم

الم • أحسب الناس أن يتركوا أن يقولوا آمنا وهم لا يفتنون

[illegible]

أَحَسِبَ النَّاسُ أَنْ يُتْرَكُوا أَنْ
يَقُولُوا آمَنَّا وَهُمْ لَا يُفْتَنُونَ •
وَلَقَدْ فَتَنَّا الَّذِينَ مِنْ قَبْلِهِمْ فَلَيَعْلَمَنَّ
اللَّهُ الَّذِينَ صَدَقُوا وَلَيَعْلَمَنَّ
الْكَاذِبِينَ • أَمْ حَسِبَ الَّذِينَ
يَعْمَلُونَ السَّيِّئَاتِ أَنْ يَسْبِقُونَا
سَاءَ مَا يَحْكُمُونَ • مَنْ كَانَ
يَرْجُو لِقَاءَ اللَّهِ فَإِنَّ أَجَلَ اللَّهِ
لَآتٍ وَهُوَ السَّمِيعُ الْعَلِيمُ •
وَمَنْ جَاهَدَ فَإِنَّمَا يُجَاهِدُ

[illegible]

[illegible]

لِنَفْسِهِ إِنَّ اللَّهَ لَغَنِيٌّ عَنِ الْعَالَمِينَ •
وَالَّذِينَ آمَنُوا وَعَمِلُوا الصَّالِحَاتِ
لَنُكَفِّرَنَّ عَنْهُمْ سَيِّئَاتِهِمْ
وَلَنَجْزِيَنَّهُمْ أَحْسَنَ الَّذِي كَانُوا
يَعْمَلُونَ • وَوَصَّيْنَا الْإِنْسَانَ
بِوَالِدَيْهِ حُسْنًا وَإِنْ جَاهَدَاكَ لِتُشْرِكَ
بِي مَا لَيْسَ لَكَ بِهِ عِلْمٌ فَلَا تُطِعْهُمَا إِلَيَّ
مَرْجِعُكُمْ فَأُنَبِّئُكُمْ بِمَا كُنْتُمْ تَعْمَلُونَ •
وَالَّذِينَ آمَنُوا وَعَمِلُوا
الصَّالِحَاتِ لَنُدْخِلَنَّهُمْ فِي الصَّالِحِينَ

[illegible]

[illegible]

من الناس من يقول آمنا بالله فاذا اوذي في الله جعل فتنة الناس كعذاب الله ولئن جاء نصر من ربك ليقولن انا كنا معكم اوليس الله باعلم بما في صدور العالمين • وليعلمن الله الذين آمنوا وليعلمن المنافقين • وقال الذين كفروا للذين آمنوا اتبعوا سبيلنا ولنحمل خطاياكم وما هم بحاملين من خطاياهم من شيء انهم لكاذبون • وليحملن اثقالهم واثقالا مع اثقالهم وليسألن يوم القيامة عما كانوا يفترون • ولقد ارسلنا نوحا الى قومه فلبث فيهم الف سنة الا خمسين عاما فاخذهم الطوفان وهم ظالمون • فانجيناه واصحاب السفينة وجعلناها آية للعالمين • وابراهيم اذ قال لقومه اعبدوا الله واتقوه

[illegible]

[illegible]

ذلكم خير لكم ان كنتم تعلمون • انما تعبدون من دون الله اوثانا وتخلقون افكا ان الذين تعبدون من دون الله لا يملكون لكم رزقا فابتغوا عند الله الرزق واعبدوه واشكروا له اليه ترجعون • وان تكذبوا فقد كذب امم من قبلكم وما على الرسول الا البلاغ المبين • اولم يروا كيف يبدئ الله الخلق ثم يعيده ان ذلك على الله يسير • قل سيروا في الارض فانظروا كيف بدأ الخلق ثم الله ينشئ النشأة الآخرة ان الله على كل شيء قدير • يعذب من يشاء ويرحم من يشاء واليه تقلبون • وما انتم بمعجزين في الارض ولا في السماء وما لكم من دون الله من ولي ولا نصير • والذين كفروا بآيات الله ولقائه اولئك يئسوا من رحمتي

[illegible]

وعن قتادة

قرئ جواب

وقرئ

كان لوط ابن اخت

فان قلت

قلت

وعن

فاراد

قال قتادة

وقرئ

الرجز والرجس

وقيل

وعن

والخسف

فان قلت

كان الجهلة والسفهاء

وعن

قلت

[illegible]

اتل ما أوحي إليك من الكتاب وأقم الصلاة إن الصلاة تنهى عن الفحشاء والمنكر ولذكر الله أكبر والله يعلم ما تصنعون • ولا تجادلوا أهل الكتاب إلا بالتي هي أحسن إلا الذين ظلموا منهم وقولوا آمنا بالذي أنزل إلينا وأنزل إليكم وإلهنا وإلهكم واحد ونحن له مسلمون • وكذلك أنزلنا إليك الكتاب فالذين آتيناهم الكتاب يؤمنون به ومن هؤلاء من يؤمن به وما يجحد بآياتنا إلا الكافرون • وما كنت تتلو من قبله من كتاب ولا تخطه بيمينك إذا لارتاب المبطلون • بل هو آيات بينات في صدور الذين أوتوا العلم وما يجحد بآياتنا إلا الظالمون • وقالوا لولا أنزل عليه آيات من ربه قل إنما الآيات عند الله وإنما

[illegible]

[illegible]

أنا نذير مبين • أولم يكفهم أنا أنزلنا عليك الكتاب يتلى عليهم إن في ذلك لرحمة وذكرى لقوم يؤمنون • قل كفى بالله بيني وبينكم شهيدا يعلم ما في السماوات والأرض والذين آمنوا بالباطل وكفروا بالله أولئك هم الخاسرون • ويستعجلونك بالعذاب ولولا أجل مسمى لجاءهم العذاب وليأتينهم بغتة وهم لا يشعرون • يستعجلونك بالعذاب وإن جهنم لمحيطة بالكافرين • يوم يغشاهم العذاب من فوقهم ومن تحت أرجلهم ويقول ذوقوا ما كنتم تعملون • يا عبادي الذين آمنوا إن أرضي واسعة فإياي فاعبدون • كل نفس ذائقة الموت ثم إلينا ترجعون • والذين آمنوا وعملوا الصالحات لنبوئنهم من الجنة غرفا تجري من تحتها الأنهار خالدين فيها نعم أجر العاملين • الذين صبروا وعلى ربهم يتوكلون • وكأين من دابة لا تحمل رزقها الله يرزقها وإياكم

[illegible]

وعن الحسن [illegible] وعن [illegible] وعن [illegible] الضمير في [illegible] قدر الرزق [illegible] فإن قلت [illegible] قلت [illegible] يستحمد رسول الله [illegible]

[illegible]

وهو السميع العليم * ولئن سألتهم من خلق السموات والأرض وسخر الشمس والقمر ليقولن الله فأنى يؤفكون * الله يبسط الرزق لمن يشاء من عباده ويقدر له إن الله بكل شيء عليم * ولئن سألتهم من نزل من السماء ماء فأحيا به الأرض من بعد موتها ليقولن الله قل الحمد لله بل أكثرهم لا يعقلون * وما هذه الحياة الدنيا إلا لهو ولعب وإن الدار الآخرة لهي الحيوان لو كانوا يعلمون * فإذا ركبوا في الفلك دعوا الله مخلصين له الدين فلما نجاهم إلى البر إذا هم يشركون * ليكفروا بما آتيناهم

[illegible] قلت [illegible] وقرئ [illegible] فإن قلت [illegible] قلت [illegible]

كانت العرب حول مكة [illegible] أفبالباطل يؤمنون [illegible]

[illegible]

[illegible] اطلق المجاهدة [illegible] لنهدينهم سبلنا [illegible] وعن ابن [illegible] وإن الله لمع المحسنين [illegible] قال رسول الله صلى الله عليه وسلم من قرأ سورة العنكبوت كان له من الأجر عشر حسنات بعدد كل المؤمنين والمنافقين

سورة الروم مكية إلا قوله فسبحان الله حين تمسون وهي ستون آية وقيل تسع وخمسون

بسم الله الرحمن الرحيم

الم غلبت الروم [illegible] سيغلبون [illegible]

وليتمتعوا فسوف يعلمون * أولم يروا أنا جعلنا حرما آمنا ويتخطف الناس من حولهم أفبالباطل يؤمنون وبنعمة الله يكفرون * ومن أظلم ممن افترى على الله كذبا أو كذب بالحق لما جاءه أليس في جهنم مثوى للكافرين * والذين جاهدوا فينا لنهدينهم سبلنا وإن الله لمع المحسنين

سورة الروم مكية وهي ستون آية

بسم الله الرحمن الرحيم

الم * غلبت الروم * في أدنى الأرض وهم من بعد غلبهم سيغلبون * في بضع سنين لله الأمر من قبل ومن بعد ويومئذ يفرح المؤمنون * بنصر الله ينصر من يشاء وهو العزيز الرحيم

[illegible] قال [illegible] وعن ابن عباس [illegible] والبضع [illegible] وقرئ [illegible] وقيل [illegible]

[illegible] وقرئ [illegible] وقرئ غلبت الروم [illegible] فإن قلت [illegible] قلت [illegible] من قبل ومن بعد [illegible] وقرئ [illegible] يفرح المؤمنون بنصر الله [illegible] وقيل [illegible] وعن أبي سعيد الخدري [illegible]

[illegible]

وعد الله لا يخلف الله وعده ولكن أكثر
الناس لا يعلمون • يعلمون ظاهرا من الحيوة
الدنيا وهم عن الآخرة هم غافلون • أولم
يتفكروا في أنفسهم ما خلق الله السموات والأرض
وما بينهما إلا بالحق وأجل مسمى وإن كثيرا من
الناس بلقاء ربهم لكافرون • أولم يسيروا في الأرض
فينظروا كيف كان عاقبة الذين من قبلهم
كانوا أشد منهم قوة وأثاروا الأرض وعمروها
أكثر مما عمروها وجاءتهم رسلهم بالبينات
فما كان الله ليظلمهم ولكن كانوا أنفسهم
يظلمون • ثم كان عاقبة الذين أساءوا السوأى
أن كذبوا بآيات الله وكانوا بها يستهزءون
ويوم تقوم الساعة يبلس المجرمون • ولم
يكن لهم من شركائهم شفعاء وكانوا

[illegible]

[illegible]

بشركائهم كافرين • ويوم تقوم الساعة
يومئذ يتفرقون • فأما الذين آمنوا وعملوا
الصالحات فهم في روضة يحبرون • وأما الذين
كفروا وكذبوا بآياتنا ولقاء الآخرة فأولئك في
العذاب محضرون • فسبحان الله حين تمسون و
حين تصبحون • وله الحمد في السموات والأرض و
عشيا وحين تظهرون • يخرج الحي من الميت ويخرج
الميت من الحي ويحيي الأرض بعد موتها وكذلك
تخرجون • ومن آياته أن خلقكم من تراب ثم إذا أنتم
بشر تنتشرون • ومن آياته أن خلق لكم من أنفسكم
أزواجا لتسكنوا إليها وجعل بينكم مودة ورحمة
إن في ذلك لآيات لقوم يتفكرون • ومن آياته خلق
السموات والأرض واختلاف ألسنتكم وألوانكم
إن في ذلك لآيات للعالمين

[illegible]

[illegible]

ومن آياته منامكم بالليل والنهار وابتغاؤكم من فضله إن في ذلك لآيات لقوم يسمعون • ومن آياته يريكم البرق خوفا وطمعا وينزل من السماء ماء فيحيي به الأرض بعد موتها إن في ذلك لآيات لقوم يعقلون • ومن آياته أن تقوم السماء والأرض بأمره ثم إذا دعاكم دعوة من الأرض إذا أنتم تخرجون • وله من في السموات والأرض كل له قانتون • وهو الذي يبدأ الخلق ثم يعيده وهو أهون عليه وله المثل الأعلى في السموات والأرض وهو العزيز الحكيم • ضرب لكم مثلا من أنفسكم هل لكم من ما ملكت أيمانكم من شركاء في ما رزقناكم فأنتم فيه سواء تخافونهم

[illegible]

[illegible]

كخيفتكم أنفسكم كذلك نفصل الآيات لقوم يعقلون • بل اتبع الذين ظلموا أهواءهم بغير علم فمن يهدي من أضل الله وما لهم من ناصرين • فأقم وجهك للدين حنيفا فطرت الله التي فطر الناس عليها لا تبديل لخلق الله ذلك الدين القيم ولكن أكثر الناس لا يعلمون • منيبين إليه واتقوه وأقيموا الصلاة ولا تكونوا من المشركين • من الذين فرقوا دينهم وكانوا شيعا كل حزب بما لديهم فرحون • وإذا مس الناس ضر دعوا ربهم منيبين إليه ثم إذا أذاقهم منه رحمة إذا فريق منهم بربهم يشركون • ليكفروا بما آتيناهم فتمتعوا فسوف تعلمون • أم أنزلنا عليهم سلطانا فهو يتكلم بما كانوا به يشركون • وإذا أذقنا الناس رحمة فرحوا بها وإن تصبهم سيئة بما قدمت أيديهم إذا هم يقنطون • أولم يروا أن الله يبسط الرزق لمن يشاء ويقدر

[illegible]

[illegible]

ويقدر إن في ذلك لآيات لقوم يؤمنون * فآت ذا القربى حقه والمسكين وابن السبيل ذلك خير للذين يريدون وجه الله وأولئك هم المفلحون * وما آتيتم من ربا ليربوا في أموال الناس فلا يربوا عند الله وما آتيتم من زكاة تريدون وجه الله فأولئك هم المضعفون * الله الذي خلقكم ثم رزقكم ثم يميتكم ثم يحييكم هل من شركائكم من يفعل من ذلكم من شيء سبحانه وتعالى عما يشركون * ظهر الفساد في البر والبحر بما كسبت أيدي الناس ليذيقهم بعض الذي عملوا لعلهم يرجعون * قل سيروا في الأرض فانظروا كيف كان عاقبة الذين من قبل كان أكثرهم مشركين * فأقم وجهك للدين القيم من قبل أن يأتي يوم لا مرد له من الله يومئذ يصدعون * من كفر فعليه كفره ومن عمل صالحا فلأنفسهم يمهدون * ليجزي الذين آمنوا وعملوا الصالحات من فضله إنه لا يحب الكافرين * ومن آياته أن يرسل

[illegible]

[illegible]

الرياح مبشرات وليذيقكم من رحمته ولتجري الفلك بأمره ولتبتغوا من فضله ولعلكم تشكرون * ولقد أرسلنا من قبلك رسلا إلى قومهم فجاءوهم بالبينات فانتقمنا من الذين أجرموا وكان حقا علينا نصر المؤمنين * الله الذي يرسل الرياح فتثير سحابا فيبسطه في السماء كيف يشاء ويجعله كسفا فترى الودق يخرج من خلاله فإذا أصاب به من يشاء من عباده إذا هم يستبشرون * وإن كانوا من قبل أن ينزل عليهم من قبله لمبلسين * فانظر إلى آثار رحمت الله كيف يحيي الأرض بعد موتها إن ذلك لمحيي الموتى وهو على كل شيء قدير * ولئن أرسلنا ريحا فرأوه مصفرا لظلوا من بعده يكفرون * فإنك لا تسمع الموتى ولا تسمع الصم الدعاء إذا ولوا مدبرين * وما أنت بهادي العمي عن ضلالتهم إن تسمع إلا من يؤمن بآياتنا فهم مسلمون * الله الذي خلقكم من ضعف ثم جعل من بعد ضعف قوة ثم جعل من بعد قوة ضعفا وشيبة يخلق ما يشاء وهو العليم القدير * ويوم تقوم الساعة

[illegible]

له او سوى او يكذبون او يخشون [illegible] او مثل ذلك [illegible] عن الصدق والصدق [illegible]

[illegible]

القائلون هم الملائكة [illegible] والانبياء والمؤمنون [illegible] في كتاب الله [illegible]

[illegible]

فهذا يوم البعث ولكنكم كنتم لا تعلمون [illegible] فان قلت [illegible]

قلت [illegible]

[illegible]

سورة لقمن مكية وهي اربع وثلثون آية وقيل ثلاث

بسم الله الرحمن الرحيم

الم تلك آيات الكتاب الحكيم ذي الحكمة او وصف بصفة [illegible]

[illegible]

هدى ورحمة [illegible]

للمحسنين الذين يعملون الحسنات [illegible] اقامة الصلاة وايتاء الزكاة [illegible] بالآخرة

[illegible] اولئك على هدى من ربهم واولئك هم المفلحون [illegible]

[illegible] ومن الناس من يشتري لهو الحديث [illegible]

[illegible]

وقيل [illegible]

[illegible]

قلت [illegible] فان قلت [illegible]

[illegible]

ولقد آتينا لقمان الحكمة [illegible]

[illegible]

وقال [illegible] وعن [illegible]

لم يحضر بالها ولا أحد بها ... روي أن ملك الموت مر على سليمان عليه السلام ... [illegible]

قال رسول الله صلى الله عليه وسلم من قرأ سورة لقمان ... [illegible]

سورة السجدة مكية وهي ثلاثون آية وقيل تسع وعشرون

بسم الله الرحمن الرحيم

الم ... تنزيل الكتاب ... لا ريب فيه ... من رب العالمين ... [illegible]

...تكسب غدا وما تدري
نفس بأي أرض تموت إن الله عليم خبير •

سورة السجدة مكية وهي ثلاثون آية

بسم الله الرحمن الرحيم •
الم • تنزيل الكتاب لا ريب فيه من رب العالمين •
أم يقولون افتراه بل هو الحق من ربك لتنذر
قوما ما أتاهم من نذير من قبلك لعلهم يهتدون •
الله الذي خلق السماوات والأرض وما بينهما
في ستة أيام ثم استوى على العرش ما لكم من دونه
من ولي ولا شفيع أفلا تتذكرون • يدبر الأمر من
السماء إلى الأرض ثم يعرج إليه في يوم كان
مقداره ألف سنة مما تعدون • ذلك
عالم الغيب والشهادة العزيز الرحيم • الذي
أحسن كل شيء خلقه وبدأ خلق الإنسان
من طين • ثم جعل نسله من سلالة من

فإن قلت ... قلت ... [illegible]

... وقيل ... وفي الآية ... [illegible]

فإن قلت ... قلت ... [illegible]

ماء مهين • ثم سواه ونفخ فيه من روحه
وجعل لكم السمع والأبصار والأفئدة قليلا
ما تشكرون • وقالوا أإذا ضللنا في الأرض
أإنا لفي خلق جديد بل هم بلقاء ربهم كافرون •
قل يتوفاكم ملك الموت الذي وكل بكم ثم إلى
ربكم ترجعون • ولو ترى إذ المجرمون ناكسو
رءوسهم عند ربهم ربنا أبصرنا وسمعنا فارجعنا
نعمل صالحا إنا موقنون • ولو شئنا لآتينا
كل نفس هداها ولكن حق القول مني لأملأن
جهنم من الجنة والناس أجمعين • فذوقوا بما
نسيتم لقاء يومكم هذا إنا نسيناكم وذوقوا
عذاب الخلد بما كنتم تعملون • إنما يؤمن
بآياتنا الذين إذا ذكروا بها خروا سجدا و
سبحوا بحمد ربهم وهم لا يستكبرون • تتجافى

ولو ترى إذ المجرمون ... [illegible]

تتجافى جنوبهم عن المضاجع يدعون ربهم خوفا وطمعا ومما رزقناهم ينفقون • فلا تعلم نفس ما اخفي لهم من قرة اعين جزاء بما كانوا يعملون • افمن كان مؤمنا كمن كان فاسقا لا يستوون • اما الذين آمنوا وعملوا الصالحات فلهم جنات المأوى نزلا بما كانوا يعملون • واما الذين فسقوا فمأواهم النار كلما ارادوا ان يخرجوا منها اعيدوا فيها وقيل لهم ذوقوا عذاب النار الذي كنتم به تكذبون • ولنذيقنهم من العذاب الادنى دون العذاب الاكبر لعلهم يرجعون • ومن اظلم ممن ذكر بآيات ربه ثم اعرض عنها انا من المجرمين منتقمون • ولقد آتينا موسى الكتاب فلا تكن في مرية من لقائه وجعلناه هدى لبني اسرائيل

وجعلنا منهم ائمة يهدون بامرنا لما صبروا وكانوا بآياتنا يوقنون • ان ربك هو يفصل بينهم يوم القيامة فيما كانوا فيه يختلفون • اولم يهد لهم كم اهلكنا من قبلهم من القرون يمشون في مساكنهم ان في ذلك لآيات افلا يسمعون • اولم يروا انا نسوق الماء الى الارض الجرز فنخرج به زرعا تأكل منه انعامهم وانفسهم افلا يبصرون • ويقولون متى هذا الفتح ان كنتم صادقين • قل يوم الفتح لا ينفع الذين كفروا ايمانهم ولا هم ينظرون • فاعرض عنهم وانتظر انهم منتظرون •

سورة الاحزاب مدنية وهي ثلاث وسبعون آية

بسم الله الرحمن الرحيم

قال رسول الله صلى الله عليه وسلم

سورة الاحزاب مدنية وهي ثلاث وسبعون آية

بسم الله الرحمن الرحيم

يا ايها النبي اتق الله ولا تطع الكافرين والمنافقين ان الله كان عليما حكيما

صدق او قصر في الاخبار عنه او محمد رسول الله وما كان الا رسولا كغيره من الرسل فلا يتخذ الا رسولا **قلت** ما الفائدة في تعليم الناس بانه رسول الله وليس فيهم من يدعي انه ليس برسول **قلت** ذلك رد على من يدعي فيه الالهية كما فعلت بعض النصارى فيه او على من يدعي انه رسول الى بعض الناس دون بعض كما تدعيه اليهود في موسى عليه السلام **وقرئ** رسول الله بالنصب على تقدير كان كان محمد رسول الله **وقرئ** رسول الله بالرفع على تقدير ولكن محمد رسول الله **وقرئ** ولكن رسول الله بالتخفيف **وخاتم** النبيين بفتح التاء وكسرها بمعنى انه ختمهم فجاء بعدهم **قلت** ما فائدة الاخبار بانه خاتم النبيين **قلت** فائدته الرد على من يدعي من الملاحدة ان النبوة مكتسبة وانه يمكن لاحد بعد رسول الله ان يبلغ مبلغه في العلم والعمل فتكون نبوته مثل نبوته **وقرئ** خاتم النبيين بكسر التاء على انه اسم ما يختم به كالطابع والخاتم بمعنى انه ختمهم كما يختم بالطابع على الشيء فلا يدخل فيه بعده شيء **وكان الله** بكل شيء من الاشياء التي من جملتها ما اخبر به من امر زيد وزينب وتزويجه منها بعد طلاق زيد لها **عليما** فعلم ما في ذلك من المصالح التي لا يعلمها غيره **يا أيها الذين آمنوا** نادى المؤمنين بالايمان تشريفا لهم وحثا على الاتصاف بما يوجبه **اذكروا الله** ذكرا كثيرا بالتهليل والتسبيح والتحميد والتمجيد وسائر انواع الذكر **وسبحوه** وصلوا له **بكرة وأصيلا** غدوة وعشية او دائما في كل وقت **هو الذي يصلي عليكم** يترحم عليكم ويثني عليكم عند الملائكة **وملائكته** يستغفرون لكم ويدعون بما فيه صلاحكم **ليخرجكم من الظلمات إلى النور** من الكفر والجهل الى الايمان والعلم **وكان بالمؤمنين رحيما** حيث هداهم لما يسعدهم ويؤهلهم للثواب الدائم **تحيتهم** تحية الله اياهم **يوم يلقونه** يوم يلقون ملك الموت عند قبض ارواحهم او يوم يلقونه في الآخرة **سلام** سلامة من كل مكروه او تسلم عليهم الملائكة **وأعد لهم** في الآخرة **أجرا كريما** ثوابا حسنا وهو الجنة **يا أيها النبي إنا أرسلناك شاهدا** على امتك بالايمان والطاعة والكفر والعصيان **ومبشرا** للمؤمنين **ونذيرا** للكافرين **وداعيا إلى الله** الى توحيده وعبادته **بإذنه** بتيسيره وتسهيله **وسراجا منيرا** يستضاء بما جئت به من الشرع كما يستضاء بالسراج المنير **وبشر المؤمنين بأن لهم من الله فضلا كبيرا** ثوابا عظيما وهو الجنة **ولا تطع الكافرين والمنافقين** فيما يأمرونك به من الموادعة والمداهنة **ودع أذاهم** اعرض عن ايذائهم ولا تقابلهم عليه **وكفى بالله وكيلا** حافظا لك من شرهم **ما جعل الله لرجل من قلبين في جوفه** ما خلق الله لاحد قلبين في جوفه يعقل بهما **وما جعل أزواجكم اللائي تظاهرون منهن أمهاتكم** ما صح ولا استقام جعل المرأة التي يقول لها زوجها انت علي كظهر امي كالتي يحرم وطؤها ابدا **وما جعل أدعياءكم أبناءكم** ما صح ولا استقام جعل الدعي كالابن الحقيقي في الحرمة والنسب والارث **ذلكم قولكم بأفواهكم** اشارة الى ما ذكر من الاقوال الثلاثة الباطلة التي هي مجرد كلام لا حقيقة له **والله يقول الحق** في كل ما يقوله **وهو يهدي السبيل** الى الحق في كل ما يقوله ويأمر به

فإن قلت فاوجه تقديره واحق بتقديم **قلت** كان الظهار طلاقا عند اهل الجاهلية كما حكيناه فجعلوه محرما للمرأة التي ظوهر منها كما يحرم مفارقتها بالطلاق ثم ظهر بعد ذلك ان الظهار لا يحرم المرأة التي ظوهر منها وانما يحرم الاستمتاع بها حتى تكفر عن يمينه فلا يقربها او يطلقها فيكون قد ارتفع التحريم الذي كان ثابتا بالظهار وبقي التحريم الذي كان ثابتا بالطلاق **فإن قلت** اراد بالتحريم الذي كان ثابتا بالظهار **قلت** اراد ما كان ثابتا قبل ان يظاهر منها **ووجد** احرى بها اذا كانت المرأة وظهر منها الى الرجل كان عرضها عنده محفوظا وكان اهل المدينة يعاملون المرأة المظاهر منها على هذا الاصل الذي جاء به الدين فلا يتزوجها احد ولا يتسرى بها **فإن قلت** الذي قبل تعلق به الظهار هو الحل فما باله جمع بينه وبين الحلية **قلت** ان شئت قلت ان الحل لما كان مستتبعا للحلية جاز ان يعبر به عنها وان شئت قلت ان الحل لما كان مستتبعا للحلية جاز ان يعبر به عنها وان شئت قلت ان الحل لما كان مستتبعا للحلية جاز ان يعبر به عنها **وقرئ** اللائي بهمزة ساكنة بعد اللام وهي لغة هذيل **وقرئ** اللواتي **وقرئ** اللاتي **وقرئ** اللواتي **وقرئ** اللائي بياء ساكنة بعد الهمزة **وتظاهرون** من الظهار **وتظهرون** من الظهور **ومعنى** ظاهر امرأته قال لها انت مني كظهر امي **ومعنى** ظهر منها ظهر فعل من الظهور **ومعنى** ظاهر منها ظهر فعل من الظهر **وأدعياءكم** جمع دعي وهو الذي يدعي ابنا لغير ابيه **ذلكم قولكم بأفواهكم** اشارة الى التبني **قوله عليه** اي على ذلك القول **ولكن ما تعمدت قلوبكم** ولكن الجناح فيما تعمدت قلوبكم **وكان الله غفورا رحيما** حيث رفع عنكم الجناح فيما فعلتموه قبل النهي **النبي أولى بالمؤمنين من أنفسهم** في كل ما يأمرهم به وينهاهم عنه ويقضي عليهم **وأزواجه أمهاتهم** في وجوب التعظيم والاحترام وتحريم نكاحهن **وأولوا الأرحام** ذوو القرابات **بعضهم أولى ببعض في كتاب الله** في حكمه او في اللوح المحفوظ **من المؤمنين والمهاجرين** في الارث **إلا أن تفعلوا** استثناء منقطع **أن تفعلوا** بالاولياء من المؤمنين والمهاجرين **معروفا** وصية لهم **كان ذلك في الكتاب** في اللوح المحفوظ **مسطورا** مكتوبا **وإذ أخذنا من النبيين ميثاقهم** اذكر يا محمد لقومك اذ اخذنا من النبيين ميثاقهم **ومنك** خص نبينا بالذكر تشريفا له **ومن نوح** ومن ذريته **وإبراهيم وموسى وعيسى ابن مريم** خص هؤلاء الخمسة بالذكر لانهم اصحاب الشرائع المشهورة **وأخذنا منهم ميثاقا غليظا** عهدا مؤكدا باليمين **ليسأل الصادقين عن صدقهم** ليسأل الله الانبياء عن تبليغهم ما ارسلوا به الى اممهم **وأعد للكافرين** بالله ورسله **عذابا أليما** مؤلما وهو عذاب النار **يا أيها الذين آمنوا اذكروا نعمة الله عليكم** بالنصر والغلبة **إذ جاءتكم جنود** يعني الاحزاب **فأرسلنا عليهم ريحا** هي الصبا **وجنودا لم تروها** هم الملائكة **وكان الله بما تعملون بصيرا** بالخندق وما فعل فيه **إذ جاءوكم من فوقكم** من اعلى الوادي من قبل المشرق **ومن أسفل منكم** من اسفل الوادي من قبل المغرب **وإذ زاغت الأبصار** مالت عن كل شيء فلم تلتفت الا الى العدو **وبلغت القلوب الحناجر** جمع حنجرة وهي رأس الغلصمة وهو منتهى الحلقوم **وتظنون بالله الظنونا** اختلفت ظنون المنافقين فظن بعضهم ان امر رسول الله سيضمحل وظن بعضهم ان الله لا ينصره **هنالك ابتلي المؤمنون** اختبروا ليتميز الصابر من غيره **وزلزلوا زلزالا شديدا** حركوا بالخوف حركة شديدة **وإذ يقول المنافقون** معتب بن قشير واصحابه **والذين في قلوبهم مرض** ضعف اليقين **ما وعدنا الله ورسوله إلا غرورا** باطلا **وإذ قالت طائفة منهم** هم اوس بن قيظي واصحابه **يا أهل يثرب** يثرب اسم ارض المدينة **لا مقام لكم** لا اقامة لكم **فارجعوا** الى منازلكم **ويستأذن فريق منهم النبي** هم بنو حارثة **يقولون إن بيوتنا عورة** ذات عورة اي خلل يخشى عليها السراق **وما هي بعورة** بذات عورة **إن يريدون إلا فرارا** ما يريدون بالاستئذان الا الفرار من القتال **ولو دخلت عليهم من أقطارها** من جوانب المدينة **ثم سئلوا الفتنة** الكفر **لآتوها** لاعطوها **وما تلبثوا بها إلا يسيرا** ما احتبسوا عن الاجابة الى الكفر الا قدرا يسيرا **ولقد كانوا عاهدوا الله من قبل** يوم احد **لا يولون الأدبار** لا ينهزمون **وكان عهد الله مسئولا** عنه يسأل الناكث لم نكثت **قل لن ينفعكم الفرار** من القتل **إن فررتم من الموت أو القتل** ان قدر عليكم **وإذا لا تمتعون** اذا لو فررتم لما متعتم **إلا قليلا** الا تمتيعا قليلا **قل من ذا الذي يعصمكم من الله** من يمنعكم منه **إن أراد بكم سوءا** هزيمة او قتلا **أو أراد بكم رحمة** نصرا او غنيمة **ولا يجدون لهم من دون الله وليا ولا نصيرا** يدفع عنهم ما اراد الله بهم **قد يعلم الله المعوقين منكم** المثبطين عن الجهاد **والقائلين لإخوانهم** من المنافقين **هلم إلينا** تعالوا الينا **ولا يأتون البأس** القتال **إلا قليلا** رياء وسمعة **أشحة عليكم** بخلاء بالانفاق في سبيل الله **فإذا جاء الخوف** من العدو **رأيتهم ينظرون إليك** في حال شخوص حدقهم **تدور أعينهم** من الجبن **كالذي يغشى عليه من الموت** كدوران عين المغشي عليه عند الموت **فإذا ذهب الخوف** بالظفر والغنيمة **سلقوكم** آذوكم **بألسنة حداد** شداد **أشحة على الخير** بخلاء بالانفاق في سبيل الله **أولئك لم يؤمنوا** لعدم اخلاصهم **فأحبط الله أعمالهم** اظهروا الايمان ثم كفروا **وكان ذلك على الله يسيرا** هينا **يحسبون الأحزاب لم يذهبوا** لجبنهم **وإن يأت الأحزاب** مرة اخرى **يودوا لو أنهم بادون في الأعراب** خارجون الى البادية **يسألون عن أنبائكم** عن اخباركم **ولو كانوا فيكم** معكم **ما قاتلوا إلا قليلا** رياء وسمعة **لقد كان لكم في رسول الله** في محمد **أسوة حسنة** قدوة صالحة **لمن كان يرجو الله واليوم الآخر** يخاف الله ويخاف اليوم الآخر **وذكر الله كثيرا** في كل الاوقات **ولما رأى المؤمنون الأحزاب** علموا ان ما وعدهم الله ورسوله من الابتلاء والنصر **وما زادهم إلا إيمانا وتسليما** تصديقا بالله وبوعده **من المؤمنين رجال صدقوا ما عاهدوا الله عليه** من الثبات في القتال **فمنهم من قضى نحبه** مات او قتل **ومنهم من ينتظر** الشهادة **وما بدلوا تبديلا** ما غيروا عهدهم **ليجزي الله الصادقين بصدقهم** على صدقهم **ويعذب المنافقين** بالموت على النفاق **إن شاء** ان لم يتوبوا **أو يتوب عليهم** بالتوفيق للتوبة **إن الله كان غفورا رحيما** حيث تاب عليهم **ورد الله الذين كفروا بغيظهم** حال من الضمير في رد اي رد الله الاحزاب حال كونهم متلبسين بغيظهم **لم ينالوا خيرا** من الغنيمة **وكفى الله المؤمنين القتال** بالريح والملائكة **وكان الله قويا** على ايصال مراده الى كل شيء **عزيزا** لا يغالب **وأورثكم** ارضهم **وديارهم** حصونهم **وأموالهم** نقودهم **وأرضا لم تطئوها** لم تقدروا عليها **وكان الله على كل شيء قديرا** ومن ذلك فتح مكة وخيبر وما بعدها **يا أيها النبي قل لأزواجك** نزلت لما طلبن من النبي صلى الله عليه وسلم ما ليس عنده **إن كنتن تردن الحياة الدنيا وزينتها** سعتها وزخارفها **فتعالين أمتعكن** اعطكن متعة الطلاق **وأسرحكن سراحا جميلا** طلاقا من غير ضرار **وإن كنتن تردن الله ورسوله والدار الآخرة** الجنة **فإن الله أعد للمحسنات منكن أجرا عظيما** ثوابا جزيلا **يا نساء النبي من يأت منكن بفاحشة مبينة** ظاهرة القبح **يضاعف لها العذاب ضعفين** مثلي عذاب غيرها **وكان ذلك على الله يسيرا** هينا **ومن يقنت منكن** تطع **لله ورسوله وتعمل صالحا نؤتها أجرها مرتين** ثواب عملها مرتين **وأعتدنا لها رزقا كريما** الجنة **يا نساء النبي لستن كأحد من النساء** في الفضل **إن اتقيتن** الله **فلا تخضعن بالقول** لا ترققن الكلام للرجال **فيطمع الذي في قلبه مرض** فجور **وقلن قولا معروفا** جميلا **وقرن في بيوتكن** الزمنها ولا تخرجن لغير حاجة **ولا تبرجن تبرج الجاهلية الأولى** ما كان عليه النساء قبل الاسلام من اظهار المحاسن للرجال **وأقمن الصلاة وآتين الزكاة وأطعن الله ورسوله إنما يريد الله ليذهب عنكم الرجس** الاثم **أهل البيت** نساء النبي **ويطهركم تطهيرا** من المعاصي **واذكرن ما يتلى في بيوتكن من آيات الله والحكمة** السنة **إن الله كان لطيفا** بكن حيث اختاركن لشرف الدارين **خبيرا** بمن يستحق منكن ذلك **إن المسلمين والمسلمات والمؤمنين والمؤمنات والقانتين والقانتات والصادقين والصادقات والصابرين والصابرات والخاشعين والخاشعات والمتصدقين والمتصدقات والصائمين والصائمات والحافظين فروجهم والحافظات والذاكرين الله كثيرا والذاكرات أعد الله لهم مغفرة وأجرا عظيما** ثوابا جزيلا وهو الجنة **وما كان لمؤمن ولا مؤمنة إذا قضى الله ورسوله أمرا** حتما **أن يكون لهم الخيرة من أمرهم** ان يختاروا ما شاءوا **ومن يعص الله ورسوله فقد ضل ضلالا مبينا** ذهب عن الصواب ذهابا بينا **وإذ تقول للذي أنعم الله عليه** بالاسلام **وأنعمت عليه** بالعتق **أمسك عليك زوجك** زينب **واتق الله** في امرها **وتخفي في نفسك ما الله مبديه** مظهره من محبتك لها **وتخشى الناس** ان يقولوا تزوج امرأة ابنه **والله أحق أن تخشاه** في كل الامور **فلما قضى زيد منها وطرا** حاجته بان طلقها وانقضت عدتها **زوجناكها** امرناك بتزويجها **لكي لا يكون على المؤمنين حرج في أزواج أدعيائهم** اذا طلقوهن **إذا قضوا منهن وطرا** حاجتهم بان طلقوهن وانقضت عدتهن **وكان أمر الله مفعولا** كائنا لا محالة **ما كان على النبي من حرج فيما فرض الله له** اوجب عليه **سنة الله في الذين خلوا من قبل** في الانبياء الذين مضوا قبل محمد صلى الله عليه وسلم **وكان أمر الله قدرا مقدورا** **الذين يبلغون رسالات الله ويخشونه ولا يخشون أحدا إلا الله وكفى بالله حسيبا** محاسبا **ما كان محمد أبا أحد من رجالكم** حتى تحرم عليه زوجته بعد طلاقه **ولكن رسول الله وخاتم النبيين** آخرهم فلا نبي بعده **وكان الله بكل شيء عليما** **يا أيها الذين آمنوا اذكروا الله ذكرا كثيرا وسبحوه بكرة وأصيلا** **هو الذي يصلي عليكم وملائكته** يترحمون عليكم ويثنون عليكم عند الملائكة **ليخرجكم من الظلمات إلى النور** من الكفر والجهل الى الايمان والعلم **وكان بالمؤمنين رحيما** **تحيتهم** تحية الله اياهم **يوم يلقونه** يوم يلقون ملك الموت عند قبض ارواحهم او يوم يلقونه في الآخرة **سلام** سلامة من كل مكروه او تسلم عليهم الملائكة **وأعد لهم** في الآخرة **أجرا كريما** ثوابا حسنا وهو الجنة **يا أيها النبي إنا أرسلناك شاهدا** على امتك بالايمان والطاعة والكفر والعصيان **ومبشرا** للمؤمنين **ونذيرا** للكافرين **وداعيا إلى الله** الى توحيده وعبادته **بإذنه** بتيسيره وتسهيله **وسراجا منيرا** يستضاء بما جئت به من الشرع كما يستضاء بالسراج المنير **وبشر المؤمنين بأن لهم من الله فضلا كبيرا** ثوابا عظيما وهو الجنة **ولا تطع الكافرين والمنافقين** فيما يأمرونك به من الموادعة والمداهنة **ودع أذاهم** اعرض عن ايذائهم ولا تقابلهم عليه **وكفى بالله وكيلا** حافظا لك من شرهم **ما جعل الله لرجل من قلبين في جوفه** ما خلق الله لاحد قلبين في جوفه يعقل بهما **وما جعل أزواجكم اللائي تظاهرون منهن أمهاتكم** ما صح ولا استقام جعل المرأة التي يقول لها زوجها انت علي كظهر امي كالتي يحرم وطؤها ابدا **وما جعل أدعياءكم أبناءكم** ما صح ولا استقام جعل الدعي كالابن الحقيقي في الحرمة والنسب والارث **ذلكم قولكم بأفواهكم** اشارة الى ما ذكر من الاقوال الثلاثة الباطلة التي هي مجرد كلام لا حقيقة له **والله يقول الحق** في كل ما يقوله **وهو يهدي السبيل** الى الحق في كل ما يقوله ويأمر به

[illegible]

وَالْمُهَاجِرِينَ [illegible] فَإِنْ قُلْتَ [illegible] وَاذْكُرْ حِينَ [illegible]

بِبَعْضٍ فِي كِتَابِ اللَّهِ مِنَ الْمُؤْمِنِينَ وَالْمُهَاجِرِينَ إِلَّا أَنْ تَفْعَلُوا إِلَىٰ أَوْلِيَائِكُمْ مَعْرُوفًا • كَانَ ذَٰلِكَ فِي الْكِتَابِ مَسْطُورًا • وَإِذْ أَخَذْنَا مِنَ النَّبِيِّينَ مِيثَاقَهُمْ وَمِنْكَ وَمِنْ نُوحٍ وَإِبْرَاهِيمَ وَمُوسَىٰ وَعِيسَى ابْنِ مَرْيَمَ وَأَخَذْنَا مِنْهُمْ مِيثَاقًا غَلِيظًا • لِيَسْأَلَ الصَّادِقِينَ عَنْ صِدْقِهِمْ وَأَعَدَّ لِلْكَافِرِينَ عَذَابًا أَلِيمًا • يَا أَيُّهَا الَّذِينَ آمَنُوا اذْكُرُوا نِعْمَةَ اللَّهِ عَلَيْكُمْ إِذْ جَاءَتْكُمْ جُنُودٌ فَأَرْسَلْنَا عَلَيْهِمْ رِيحًا وَجُنُودًا لَمْ تَرَوْهَا وَكَانَ اللَّهُ بِمَا تَعْمَلُونَ بَصِيرًا • إِذْ جَاءُوكُمْ مِنْ فَوْقِكُمْ وَمِنْ أَسْفَلَ مِنْكُمْ وَإِذْ زَاغَتِ الْأَبْصَارُ وَبَلَغَتِ الْقُلُوبُ الْحَنَاجِرَ وَتَظُنُّونَ بِاللَّهِ الظُّنُونَا • هُنَالِكَ ابْتُلِيَ الْمُؤْمِنُونَ

[illegible] فَإِنْ قُلْتَ [illegible] قُلْتُ [illegible]

اذْكُرُوا نِعْمَةَ اللَّهِ [illegible] قَالَ رَسُولُ اللَّهِ [illegible] وَكَانُوا الْقَافِ [illegible] وَقِيلَ [illegible]

[illegible] قَالُوا [illegible] وَعَنِ [illegible] وَقَرَى [illegible] قَالَ [illegible] وَعَنْ [illegible] قَالَ [illegible] وَعَنْ [illegible] وَقِيلَ [illegible]

وَزُلْزِلُوا زِلْزَالًا شَدِيدًا • وَإِذْ يَقُولُ الْمُنَافِقُونَ وَالَّذِينَ فِي قُلُوبِهِمْ مَرَضٌ مَا وَعَدَنَا اللَّهُ وَرَسُولُهُ إِلَّا غُرُورًا • وَإِذْ قَالَتْ طَائِفَةٌ مِنْهُمْ يَا أَهْلَ يَثْرِبَ لَا مُقَامَ لَكُمْ فَارْجِعُوا وَيَسْتَأْذِنُ فَرِيقٌ مِنْهُمُ النَّبِيَّ يَقُولُونَ إِنَّ بُيُوتَنَا عَوْرَةٌ وَمَا هِيَ بِعَوْرَةٍ إِنْ يُرِيدُونَ إِلَّا فِرَارًا • وَلَوْ دُخِلَتْ عَلَيْهِمْ مِنْ أَقْطَارِهَا ثُمَّ سُئِلُوا الْفِتْنَةَ لَآتَوْهَا وَمَا تَلَبَّثُوا بِهَا إِلَّا يَسِيرًا • وَلَقَدْ كَانُوا عَاهَدُوا اللَّهَ مِنْ قَبْلُ لَا يُوَلُّونَ الْأَدْبَارَ وَكَانَ عَهْدُ اللَّهِ مَسْئُولًا • قُلْ لَنْ يَنْفَعَكُمُ الْفِرَارُ إِنْ فَرَرْتُمْ مِنَ الْمَوْتِ أَوِ الْقَتْلِ وَإِذًا لَا تُمَتَّعُونَ إِلَّا قَلِيلًا • قُلْ مَنْ ذَا الَّذِي يَعْصِمُكُمْ مِنَ اللَّهِ إِنْ أَرَادَ بِكُمْ سُوءًا أَوْ أَرَادَ بِكُمْ رَحْمَةً وَلَا يَجِدُونَ لَهُمْ مِنْ دُونِ اللَّهِ وَلِيًّا وَلَا نَصِيرًا • قَدْ يَعْلَمُ اللَّهُ الْمُعَوِّقِينَ مِنْكُمْ وَالْقَائِلِينَ لِإِخْوَانِهِمْ هَلُمَّ إِلَيْنَا

[illegible] وَعَنِ ابْنِ عَبَّاسٍ [illegible] وَعَنْ مُجَاهِدٍ [illegible] وَقِيلَ [illegible] فَإِنْ قُلْتَ [illegible] قُلْتُ [illegible] وَعَنْ [illegible]

ووهت النفسه تعلوا ذلك الشيء وتلك الفطنة والرزانة علمكم بالخير وعوالمال والغنيمة ونحو ذلك الحالة واحبروا
حكمه وضربه بالسيوم وقالوا وقد اقسمنا فانا نقتل شاهدنا لكم وقاتلنا معكم ونكايا عاشر عدوكم وبما نهزهم عليه و
اشجعكم على المال او على الجدة وقد اجتمعنا بالرأي و صلتكم بالصلة فان قلت من بيت الطاء حق بزيادة
الاحياط قلت لا نكلمه تعليم لمن هو بعدي ان الايمان بالقلب واللسان اعلى وان ما يعمل المنافق من الاعمال
تحبوا عليه وان ايمانه ليس بايمان وان كان يعمل بجميعه باطل وقد تعبد بها اصحاب الكهف اساس مرج وهو الابنية الصحيح وبنيته
على الاعمال اكثر من ان يحصر المعول كالبناء وهي اجبار اساس وانها مابين هبة عند الله هباء منثورا فان قلت ما معنى
قوله وان ذلك على الله يسيرا وكان يحق عليه يسيرت قلت معناه ان اعمالهم حسنة بالاحباط بعد حوالله الدعاوى لا تصير كذلك
سارية يحسبون ان الاحزاب لم يذهبوا وان فلا مذهبوا ما مضربوا من الخندق الى المدينة راجعين طامعين لما رأوا من الجهد الشديد
و خلهم من الجبن المفرط واما بنات الحرة كناية عن النفوس هذه الكلمة انظم عارجون الى الدور حاصلون من الامن
سالمون كقولهم دخل من جانب المدينة هي اجنادكم وخارجون عليكم ولو كانوا فيكم ولم يرجعوا الى المدينة وكان قتالهم
بمقاتلتهم الانعطار ساعة وحمة وقرئ بدى على فعل كعدا وقرئ وبدا بزيادة صاحب الخليد بدي يبدي بدوا عدوا وبدوا
اي بدا لهم وبدا معناه ظهر لبعضهم لبعض ماء اصحت باء الجملة او شبه الاعراب كما تعول بدت لك حاجة ومن بدا له
كان عليكم ان قوا سوء رسول الله صلى الله عليه وسلم بفعل قولي او ترك تبتوا معه ولا تسأكم بنفسه في الصبر على الجهاد
وما يسوءه نوم الليل وتحي وجهه
والنباتة مرتبى الحب حوكيرت
فان قلت ما حصة هذا العدا
وقوى اسوة بالضم قلت فيه
حسنة اي قدوة وهو المؤتسى به
عشرة مثا حديدا اي في فعلها بعد
من حقها ان توتسى بها وتتبع وهي
لكم لعمود الذين استضعفوا المأمورين
بجوت زهد وفضل اي فضل ترتيب
والرجاء تعلق الامل والخوف وذكر
البؤس في هذا الامثال السالفة والتوسي
الأول ان يزاولها حتى يستحيبني ما
يدخلوا الجنة ولما يأتكم مثل الذين خلوا
وحصحصوهم واضطربوا وزعجوا
ورسولا والمعنى بالغت والنصر و
وسلم لاصحابه الذين احزاب مأمورين
او عشرة الم راوغهم قد اقبلوا للقتال
اوالاتيان اياتا بالله وبواجبه وسلبا
الصحابة انهم اذا قوا حرب رسول الله صلى الله عليه وسلم بلبوا وقاتلوا حتى يستشهدوا وهم معذبون مرتعدون وطلحة والزبير
وسعيد بن زيد وغيرهم ينقلون بعضهم بعضا ويحرضونهم على ذلك ويعدونهم شهد حتى حبه معهم ومنهم من ينتظر احدى
حسنيين وطلحة وفي الجنة مراحت ان مطلقا لما شهد مشاهد حتى جعل الامر فلسطين الطلحة فان قلت ما معنى التعبير
قلت وهم عالمون بان الكلام لا يدله من اداء ومات فكان بد لازم له فجيء فاء اصابت فقد قضى نحبه اي نذره
وقوله فمنهم من قضى نحبه تعديم بعد تعديم ومنهم من ينتظر وما بدلوا تبديلا اي ما بدلوا العهد تبديلا
ما عاهدوا الله عليه قلت ما صدقني اخوك ولا يدي اذا لك الصدق والكذب والتبديل صدقني
فعناه صدقني في كره مطرح الجار واتصال الفعل فلا تحتوشا عاهدوا الله عليه اما ان يكون بحرف الشك في طرح الجار
واما ان يجعل العاهدين الله مصدوقا على الجاز كما يقال هو مالك لما عاهدته عليه مستوفي لذلك وهم وافوا به فقد صدقوا وفي كما عاهدوا
ما نقضوا تبديلا كقوله وما كذبوا ما بدلوا تبديلا العهد وما غيروه الا المستشهد وكمن ينتظر الشهادة وما غيروا عهدهم رسول
الله صلى الله عليه وسلم يوم احد حتى استحيب له فقال رسول الله وجب طلحة وفيه نزلت من المؤمنين رجال صدقوا ما عاهدوا الله عليه
المعلوم جعل الصادقين كأنهم اختصوا بالصدق لما فيه من الدلالة على ان غيرهم ليسوا كذلك لان كلا الفريقين مستوي الحال في الوفاء بما عاهدوا عليه والثبات على العقد والنهوض بحقوقه والتصدق بمعناه
ان شاء اداله متوهما او يتوب عليهم اراد اما توا وردوا الذين كفروا الاحزاب بغيظهم مغيظين كقوله تتنبت بالدهن ايا ما تاتي

خيرا غير ظافرين وهما حالان متداخلان ونقاب وحوزان يكون الثانية بيانا للاولى او استيناف قال ولكفى الله المؤمنين القتال
بالريح والملئكة واول الدين فما هزوهم ظاهره الاحزاب من اهل الكتاب من حصاصهم من حصونهم والصيصية ما
يحصن به يقال لقرن الثور والمعنى صيصية و لشوكة البدك وهو محله القوة عبارة له بخصوص وروى ان جبريل
عليه السلام اتاه يوما فقال اوضعت السلاح والله ما وضعته فاخرجهم الى بني قريظة وانا عامد اليهم
وانهم قد التجأوا الى حصنهم فحاصرهم خمسا وعشرين ليلة حتى جهدهم الحصار فقال لهم سيد
الله تنزلون على حكمي فابوا فقال على حكم سعد بن معاذ فرضوا به فقال سعد حكمت فيهم ان تقتل مقاتلهم
وتسبي ذراريهم ونساءهم فكبر النبي صلى الله عليه وسلم وقال لقد حكمت بحكم الله من فوق سبعة ارقعة ثم استنزلهم وخندق به سوق المدينة
فحفر فيها وقدم بهم فضرب اعناقهم وهم من ثمانمائة الى تسعمائة وقيل كانوا سبعمائة اسير وروى انه
سكون العين وضمها وتاسرونهم وروى بعضهم لبعض ماء اصحت باء الجملة او شبه الاعراب كما تعول لدت لك حاجة ومن بدا له
في ذلك فقال انكم في مناكحكم والعهود ما عهدتم حتى يوم بدر قال لا اباحصل حذر من طعنه دون الناس قال فصدا
عاصم الله ورسوله وارضاه
وعن قتادة كنا نحدث انها نكلة
كل امر يوعظ به المسلم ومن
ارذل شيء من الدنيا من
فهم ذلك رسول الله صلى الله عليه
اجتمعن اليه غيرها وقرأها الى
قرأ الدرج بيد وجر رسول الله صلى
لها الله ذلك ما نزل الله عز وجل
اندلج وروى
انه قال لعائشة
فيه حتى تستأمري ابويك ثم قرأها
ايتين وقالت ففي اي هذا استأمر
ابوي احتاري قال اما تشيرين علي
ما حكم المخير في الطلاق قلت لا بل
اوعال اختاره نفسك فقال اعلم
المخير وقعت طلقة بائنة منك ايتاء
يكون ذلك الجلس قال العلماء
امية الشافعي رحمه الله اختارها
وقوله ذهب عمر بن سعيد
وعن الحسن وقتادة والزهري امرها بيدها الى ذلك المجلس لا خيرة واذا اختارت
زوجها لم تقع شيء ما لم يحدث الزمان وعن
انها خيرت مرتين فاختارته فاعتدت عدة الطلاق وروى
انها طلقت ثلاثا وعن
انها اختارت زوجها فلم يعد ذلك طلاقا وعن
الحكم المستوعل لم كرحمن عوف
ومعنى قالين لفلي بائه بكي واحسانهن الاحسان بهن في
نهوضهن الله بالنفس كما تعول اقبل يخاصمني وذهب يكلمني وقام يهددني امتعكن
المتعة الطلاق واجبة لكل
المتعة الطلاق واجبة الا
قلت المطلقة التي لم تخل بها ولم يفرض لها المعقد منها واجبة عندي حسنة
واحسانه واما سائر المطلقات فمنهن مستحبة وعن
الزهري متعتان احداهما تعطيها السلطان من طلق قبل
ان يفرض لها والثانية حق على المتقين من طلق بعد ما فرض لها وخلا بها واحسن امراء المتاع
متعها ان كنت من المتقين ولم يحبه
وعن سعيد بن جبير المتعة خمسة وعشرون وعن
الحسن لكل مطلقة متعة
الا المتلعنة والملاعنة والمتعة درع وخمار وملحفة عاجلا المتعة والمهر اذا صار الا ان تكون قد سمت مهرها اعلى من
ذلك فحسبها الاقل ولا تنقص من خمسة دراهم لان اقل المهر عشرة دراهم فلا تنقص من نصفها فان قلت ما
قراءة من قرأ المتقين واسكن بالرفع قلت وجهه الاستئناف سراحا جميلا من غير ضرار ولا مطالبة بشيء منه
الميل لا للتبعيض الفاحشة البينة الفتح وفاحشة مبينة الظاهر قبحها والمبينة الظاهر قبحها والمراد

[illegible]

ومن يقنت منكن لله ورسوله وتعمل صالحا نؤتها اجرها مرتين واعتدنا لها رزقا كريما • يا نساء النبي لستن كاحد من النساء ان اتقيتن فلا تخضعن بالقول فيطمع الذي في قلبه مرض وقلن قولا معروفا • وقرن في بيوتكن ولا تبرجن تبرج الجاهلية الاولى واقمن الصلوة واتين الزكوة واطعن الله ورسوله انما يريد الله ليذهب عنكم الرجس اهل البيت ويطهركم تطهيرا • واذكرن ما يتلى في بيوتكن من ايات الله والحكمة

[illegible]

[illegible]

ان الله كان لطيفا خبيرا • ان المسلمين والمسلمات والمؤمنين والمؤمنات والقانتين والقانتات والصادقين والصادقات والصابرين والصابرات والخاشعين والخاشعات والمتصدقين والمتصدقات والصائمين والصائمات والحافظين فروجهم والحافظات والذاكرين الله كثيرا والذاكرات اعد الله لهم مغفرة واجرا عظيما • وما كان لمؤمن ولا مؤمنة اذا قضى الله ورسوله امرا ان يكون لهم الخيرة من امرهم ومن يعص الله ورسوله فقد ضل ضلالا مبينا • واذ تقول للذي انعم الله عليه وانعمت عليه امسك عليك زوجك واتق الله

[illegible]

فان قلت [illegible]

قلت [illegible]

وتخفي في نفسك ما الله مبديه وتخشى الناس والله أحق أن تخشاه فلما قضى زيد منها وطرا زوجناكها لكي لا يكون على المؤمنين حرج في أزواج أدعيائهم إذا قضوا منهن وطرا وكان أمر الله مفعولا ● ما كان على النبي من حرج فيما فرض الله له سنة الله في الذين خلوا من قبل وكان أمر الله قدرا مقدورا ● الذين يبلغون رسالات الله ويخشونه ولا يخشون

[illegible]

[illegible] ولكن رسول الله [illegible] وخاتم النبيين [illegible] فان قلت [illegible] قلت [illegible] فان قلت [illegible] قلت [illegible] وقرئ [illegible] فان قلت [illegible] قلت [illegible] قال رسول [illegible] وعن [illegible]

أحدا إلا الله وكفى بالله حسيبا ● ما كان محمد أبا أحد من رجالكم ولكن رسول الله وخاتم النبيين وكان الله بكل شيء عليما ● يا أيها الذين آمنوا اذكروا الله ذكرا كثيرا ● وسبحوه بكرة وأصيلا ● هو الذي يصلي عليكم وملائكته ليخرجكم من الظلمات إلى النور وكان بالمؤمنين رحيما ● تحيتهم يوم يلقونه سلام وأعد لهم أجرا كريما ● يا أيها النبي إنا أرسلناك شاهدا

[illegible]

فإن قلت قد فهم من قوله انا ارسلناك داعيا انه مأذون له في الدعاء فما فائدة قوله باذنه قلت [illegible]

وَمُبَشِّرًا وَنَذِيرًا ۝ وَدَاعِيًا إِلَى اللَّهِ بِإِذْنِهِ وَسِرَاجًا مُنِيرًا ۝ وَبَشِّرِ الْمُؤْمِنِينَ بِأَنَّ لَهُمْ مِنَ اللَّهِ فَضْلًا كَبِيرًا ۝ وَلَا تُطِعِ الْكَافِرِينَ وَالْمُنَافِقِينَ وَدَعْ أَذَاهُمْ وَتَوَكَّلْ عَلَى اللَّهِ وَكَفَى بِاللَّهِ وَكِيلًا ۝ يَا أَيُّهَا الَّذِينَ آمَنُوا إِذَا نَكَحْتُمُ الْمُؤْمِنَاتِ ثُمَّ طَلَّقْتُمُوهُنَّ مِنْ قَبْلِ أَنْ تَمَسُّوهُنَّ فَمَا لَكُمْ عَلَيْهِنَّ مِنْ عِدَّةٍ تَعْتَدُّونَهَا فَمَتِّعُوهُنَّ وَسَرِّحُوهُنَّ سَرَاحًا جَمِيلًا ۝ يَا أَيُّهَا النَّبِيُّ إِنَّا أَحْلَلْنَا لَكَ أَزْوَاجَكَ اللَّاتِي آتَيْتَ أُجُورَهُنَّ وَمَا مَلَكَتْ يَمِينُكَ مِمَّا أَفَاءَ اللَّهُ

[illegible]

[illegible]

عَلَيْكَ وَبَنَاتِ عَمِّكَ وَبَنَاتِ عَمَّاتِكَ وَبَنَاتِ خَالِكَ وَبَنَاتِ خَالَاتِكَ اللَّاتِي هَاجَرْنَ مَعَكَ وَامْرَأَةً مُؤْمِنَةً إِنْ وَهَبَتْ نَفْسَهَا لِلنَّبِيِّ إِنْ أَرَادَ النَّبِيُّ أَنْ يَسْتَنْكِحَهَا خَالِصَةً لَكَ مِنْ دُونِ الْمُؤْمِنِينَ قَدْ عَلِمْنَا مَا فَرَضْنَا عَلَيْهِمْ فِي أَزْوَاجِهِمْ وَمَا مَلَكَتْ أَيْمَانُهُمْ لِكَيْلَا يَكُونَ عَلَيْكَ حَرَجٌ وَكَانَ اللَّهُ غَفُورًا رَحِيمًا ۝ تُرْجِي مَنْ تَشَاءُ مِنْهُنَّ وَتُؤْوِي إِلَيْكَ مَنْ تَشَاءُ وَمَنِ ابْتَغَيْتَ

[illegible]

[illegible]

من عزلت فلا جناح عليك ذلك أدنى
أن تقر أعينهن ولا يحزن ويرضين بما
آتيتهن كلهن والله يعلم ما في قلوبكم وكان
الله عليما حليما • لا يحل لك النساء من
بعد ولا أن تبدل بهن من أزواج ولو
أعجبك حسنهن إلا ما ملكت يمينك وكان الله
على كل شيء رقيبا • يا أيها الذين آمنوا لا تدخلوا
بيوت النبي إلا أن يؤذن لكم إلى طعام غير
ناظرين إناه ولكن إذا دعيتم فادخلوا
فإذا طعمتم فانتشروا ولا مستأنسين
لحديث إن ذلكم كان يؤذي النبي

[illegible]

[illegible]

فيستحيي منكم والله لا يستحيي من
الحق وإذا سألتموهن متاعا فاسألوهن من
وراء حجاب ذلكم أطهر لقلوبكم وقلوبهن و
ما كان لكم أن تؤذوا رسول الله ولا أن تنكحوا
أزواجه من بعده أبدا إن ذلكم كان عند الله
عظيما • إن تبدوا شيئا أو تخفوه فإن الله كان
بكل شيء عليما • لا جناح عليهن في آبائهن
ولا أبنائهن ولا إخوانهن ولا أبناء إخوانهن ولا أبناء
أخواتهن ولا نسائهن ولا ما ملكت أيمانهن واتقين
الله إن الله كان على كل شيء شهيدا • إن الله وملائكته يصلون
على النبي يا أيها الذين آمنوا صلوا عليه وسلموا تسليما •

[illegible]

[illegible]

إِنَّ الَّذِينَ يُؤْذُونَ اللَّهَ وَرَسُولَهُ لَعَنَهُمُ اللَّهُ فِي الدُّنْيَا وَالْآخِرَةِ وَأَعَدَّ لَهُمْ عَذَابًا مُهِينًا • وَالَّذِينَ يُؤْذُونَ الْمُؤْمِنِينَ وَالْمُؤْمِنَاتِ بِغَيْرِ مَا اكْتَسَبُوا فَقَدِ احْتَمَلُوا بُهْتَانًا وَإِثْمًا مُبِينًا • يَا أَيُّهَا النَّبِيُّ قُلْ لِأَزْوَاجِكَ وَبَنَاتِكَ وَنِسَاءِ الْمُؤْمِنِينَ يُدْنِينَ عَلَيْهِنَّ مِنْ جَلَابِيبِهِنَّ ذَلِكَ أَدْنَى أَنْ يُعْرَفْنَ فَلَا يُؤْذَيْنَ وَكَانَ اللَّهُ غَفُورًا رَحِيمًا • لَئِنْ لَمْ يَنْتَهِ الْمُنَافِقُونَ وَالَّذِينَ فِي قُلُوبِهِمْ مَرَضٌ وَالْمُرْجِفُونَ فِي الْمَدِينَةِ لَنُغْرِيَنَّكَ بِهِمْ ثُمَّ لَا يُجَاوِرُونَكَ فِيهَا إِلَّا قَلِيلًا • مَلْعُونِينَ أَيْنَمَا ثُقِفُوا أُخِذُوا وَقُتِّلُوا تَقْتِيلًا • سُنَّةَ اللَّهِ فِي الَّذِينَ خَلَوْا مِنْ قَبْلُ وَلَنْ تَجِدَ لِسُنَّةِ اللَّهِ تَبْدِيلًا

[illegible]

[illegible]

يَسْأَلُكَ النَّاسُ عَنِ السَّاعَةِ قُلْ إِنَّمَا عِلْمُهَا عِنْدَ اللَّهِ وَمَا يُدْرِيكَ لَعَلَّ السَّاعَةَ تَكُونُ قَرِيبًا • إِنَّ اللَّهَ لَعَنَ الْكَافِرِينَ وَأَعَدَّ لَهُمْ سَعِيرًا • خَالِدِينَ فِيهَا أَبَدًا لَا يَجِدُونَ وَلِيًّا وَلَا نَصِيرًا • يَوْمَ تُقَلَّبُ وُجُوهُهُمْ فِي النَّارِ يَقُولُونَ يَا لَيْتَنَا أَطَعْنَا اللَّهَ وَأَطَعْنَا الرَّسُولَا • وَقَالُوا رَبَّنَا إِنَّا أَطَعْنَا سَادَتَنَا وَكُبَرَاءَنَا فَأَضَلُّونَا السَّبِيلَا • رَبَّنَا آتِهِمْ ضِعْفَيْنِ مِنَ الْعَذَابِ وَالْعَنْهُمْ لَعْنًا كَبِيرًا • يَا أَيُّهَا الَّذِينَ آمَنُوا لَا تَكُونُوا كَالَّذِينَ آذَوْا مُوسَى فَبَرَّأَهُ اللَّهُ مِمَّا قَالُوا وَكَانَ عِنْدَ اللَّهِ وَجِيهًا • يَا أَيُّهَا الَّذِينَ آمَنُوا اتَّقُوا اللَّهَ وَقُولُوا قَوْلًا سَدِيدًا • يُصْلِحْ لَكُمْ أَعْمَالَكُمْ وَيَغْفِرْ لَكُمْ ذُنُوبَكُمْ وَمَنْ يُطِعِ اللَّهَ وَرَسُولَهُ فَقَدْ فَازَ فَوْزًا عَظِيمًا • إِنَّا عَرَضْنَا الْأَمَانَةَ

[illegible]

العظام من السموات والارض والجبال قد انقادت لامر الله عز وعلا انقياد مثلها وهو ما يتأتى من الجمادات واطاعت له الطاعة التي تصح منها وتليق بها حيث لم تمتنع على مشيئته وارادته ايجادا وتكوينا وتسوية على هيئات مختلفة واشكال متنوعة كما قال قالتا اتينا طائعين • واما الانسان فلم يكن حاله فيما يصح منه من الطاعات ويليق به من الانقياد لاوامر الله ونواهيه وهو حيوان عاقل صالح للتكليف مثل حال تلك الجمادات فيما يصح منها ويليق بها من الانقياد وعدم الامتناع • والمراد بالامانة الطاعة لانها لازمة الوجود كما ان الامانة لازمة الاداء • **وعرضها** على الجمادات واباؤها واشفاقها مجاز • واما حمل الامانة فمن قولك فلان حامل للامانة ومحتمل لها تريد انه لا يؤديها الى صاحبها حتى تزول عن ذمته ويخرج عن عهدتها لان الامانة كانها راكبة للمؤتمن عليها وهو حاملها الا تراهم يقولون ركبته الديون ولي عليه حق فاذا اداها لم تبق راكبة له ولا هو حاملا لها ونحوه قولهم لا يملك مولى لمولى نصرا يريدون انه يبذل له النصرة ويسامحه بها ولا يمسكها كما يمسكها الخاذل ومنه قول القائل اخوك الذي لا تملك الحس نفسه وترفض عند المحفظات الكتائف • اي لا يمسك الرقة والعطف امساك المالك الضنين ما في يده بل يبذل ذلك ويسمح به ومنه قولهم ابغض حق اخيك لانه اذا احبه لم يخرجه الى اخيه ولم يؤده واذا ابغضه اخرجه واداه • **فمعنى** فابين ان يحملنها وحملها الانسان فابين الا ان يؤدينها وابى الانسان الا ان يكون محتملا لها لا يؤديها ثم وصفه بالظلم لكونه تاركا لاداء الامانة وبالجهل لخطئه ما يسعده مع تمكنه منه وهو اداؤها • فان قلت قد علم وجه التمثيل في قولهم للذي لا يثبت على راي واحد اراك تقدم رجلا وتؤخر اخرى لانه مثلت حاله في تميله وترجحه بين الرايين وتركه المضي على احدهما بحال من يتردد في ذهابه فلا يجمع رجليه للمضي في وجهه وكل واحد من الممثل والممثل به شيء مستقيم داخل تحت الصحة والمعرفة وليس كذلك ما في هذه الآية فان عرض الامانة على الجماد واباءه واشفاقه محال في نفسه غير مستقيم فكيف صح بناء التمثيل على المحال • **فان قلت** [illegible] قلت الممثل به في الآية وفي قولهم لو قيل للشحم اين تذهب لقال اسوي العوج وفي نظائره مفروض والمفروضات تتخيل في الذهن كما المحققات مثلت حال التكليف في صعوبته وثقل محمله بحاله المفروضة لو عرضت على السموات والارض والجبال لابين ان يحملنها واشفقن منها • واللام في ليعذب لام التعليل على طريق المجاز لان التعذيب نتيجة حمل الامانة كما ان التأديب في ضربته للتأديب نتيجة الضرب • وقرأ الاعمش ويتوب ليجعل العلة قاصرة على فعل الحامل ويبتدئ ويتوب الله • ومعنى قراءة العامة ليعذب الله حامل الامانة ويتوب على غيره ممن لم يحملها لانه اذا تيب على الوافي كان ذلك نوعا من عذاب الغادر والله اعلم • عن رسول الله صلى الله عليه وسلم من قرأ سورة الاحزاب وعلمها اهله وما ملكت يمينه اعطي الامان من عذاب القبر

> على السموات والارض والجبال فابين ان يحملنها واشفقن منها وحملها الانسان انه كان ظلوما جهولا • ليعذب الله المنافقين والمنافقات والمشركين والمشركات ويتوب الله على المؤمنين والمؤمنات وكان الله غفورا رحيما •

سورة سبأ مكية وهي اربع وخمسون آية

> بسم الله الرحمن الرحيم
> الحمد لله الذي له ما في السموات وما في الارض وله الحمد في الآخرة وهو الحكيم الخبير • يعلم ما يلج في الارض وما يخرج منها وما ينزل من السماء وما يعرج فيها وهو الرحيم الغفور • وقال الذين كفروا لا تأتينا الساعة قل بلى

سورة سبأ مكية وهي اربع وخمسون آية بسم الله الرحمن الرحيم

الحمد لله الذي له ما في السموات وما في الارض كله نعمة من الله وهو الحقيق بان يحمد ويثنى عليه من اجله • ولما قال الحمد لله ثم وصف ذاته بالانعام بجميع النعم الدنيوية كان معناه انه المحمود على نعم الدنيا كما تقول احمد اخاك الذي كساك وحملك تريد احمده على كسوته وحملانه • ولما قال وله الحمد في الآخرة علم انه المحمود على نعم الآخرة وهو الثواب • **فان قلت** ما الفرق بين الحمدين • **قلت** اما الحمد في الدنيا فواجب لانه على نعمة متفضل بها وهو الطريق الى تحصيل نعمة الآخرة وهي الثواب • واما الحمد في الآخرة فليس بواجب لانه على نعمة واجبة الايصال الى مستحقها انما هو تتمة سرور المؤمنين وتكملة اغتباطهم يلتذون به كما يلتذ من به العطاش بالماء البارد • **وهو الحكيم** الذي احكم امور الدارين ودبرها بحكمته **الخبير** بكل كائن يكون • ثم ذكر مما يحيط به علما **ما يلج في الارض** من الغيث كقوله فسلكه ينابيع في الارض ومن الكنوز والدفائن والاموات وجميع ما هي له كفات **وما يخرج**

منها من الشجر والنبات وماء العيون والغلة والدواب وغير ذلك **وما ينزل من السماء** من الامطار والثلوج والبرد والصواعق والارزاق والملائكة وانواع البركات والمقادير كما قال وفي السماء رزقكم وما توعدون **وما يعرج فيها** من الملائكة واعمال العباد **وهو** مع كثرة نعمه وسبوغ فضله **الرحيم الغفور** للمفرطين في اداء مواجب شكرها • **وقرأ** علي بن ابي طالب رضي الله عنه ننزل بالنون والتشديد • **قولهم لا تأتينا الساعة** نفي للبعث وانكار لمجيء الساعة او استبطاء لما قد وعدوه من قيامها على سبيل الهزء والسخرية كقولهم متى هذا الوعد • **اوجب** ما بعد النفي ببلى على معنى ان ليس الامر الا اتيانها ثم اعيد ايجابه مؤكدا بما هو الغاية في التوكيد والتشديد وهو التوكيد باليمين بالله عز وجل **ثم** امد التوكيد القسمي امدادا بما اتبع المقسم به من الوصف بما وصف به الى قوله ليجزي لان عظمة حال المقسم به تؤذن بقوة حال المقسم عليه وبشدة ثباته واستقامته لانه بمنزلة الاستشهاد على الامر وكلما كان المستشهد به اعلى كعبا وابين فضلا وارفع منزلة كانت الشهادة اقوى وآكد والمستشهد عليه اثبت وارسخ • **فان قلت** هل للوصف الذي وصف به المقسم به وجه اختصاص بهذا المعنى • **قلت** نعم وذلك ان قيام الساعة من مشاهير الغيوب وادخلها في الخفية واولها مسارعة الى القلب اذا قيل عالم الغيب فحين اقسم باسمه على اثبات قيام الساعة وانه كائن لا محالة ثم وصف بما يرجع الى علم الغيب وانه لا يفوت علمه شيء من الخفيات اندرج تحته احاطته بوقت قيام الساعة فجاء ما تطلبه من وجه الاختصاص مجيئا واضحا • **فان قلت** الناس قد انكروا اتيان الساعة وجحدوه فهب انه حلف لهم باغلظ الايمان واقسم عليه جهد القسم فيمين من هو في معتقدهم مفتر على الله كذبا كيف تكون مصححة لما انكروه • **قلت** هذا لو اقتصر على اليمين ولم يتبعها الحجة القاطعة والبينة الساطعة وهو قوله ليجزي فقد وضع الله في العقول وركب في الغرائز وجوب الجزاء وان المحسن لا بد له من ثواب والمسيء لا بد له من عقاب • **وقوله** ليجزي متعلق بقوله لتأتينكم تعليلا له • **وقرئ** لتأتينكم بالياء ووجهه ان يكون ضميره للساعة بمعنى اليوم او يسند الى عالم الغيب اي ليأتينكم امره كما قال هل ينظرون الا ان تأتيهم الملائكة او يأتي ربك او يأتي امر ربك • **وقرئ** عالم الغيب وعلام الغيوب بالجر صفة لربي وعالم الغيب وعلام الغيوب بالرفع على المدح • **ولا يعزب** وقرئ بالكسر • **مثقال ذرة** مقدار اصغر نملة • **ولا اصغر من ذلك ولا اكبر** وقرئ بالرفع على اصل الابتداء وبالفتح على نفي الجنس كقولك لا حول ولا قوة الا بالله بالرفع والنصب وهو كلام منقطع عما قبله • **فان قلت** هل يصح عطف المرفوع على مثقال ذرة كانه قيل لا يعزب عنه مثقال ذرة واصغر واكبر وزيادة لا لتأكيد النفي وعطف المفتوح على ذرة بانه فتح في موضع الجر لامتناع الصرف كانه قيل لا يعزب عنه مثقال ذرة ولا مثقال اصغر من ذلك ولا اكبر • **قلت** يأبى ذلك حرف الاستثناء الا اذا جعلت الضمير في عنه للغيب وجعلت الغائبات مثبتة في اللوح لانها اذا ثبتت في اللوح لم تنفصل عن الغيب حتى تزول عنه الا مسطورة في اللوح • **وقرئ** معجزين • **وعن** قتادة الرجز سوء العذاب • **وقرئ** اليم بالرفع والجر • **ويرى** في موضع الرفع اي ويعلم اولو العلم يعني اصحاب رسول الله ومن يطأ اعقابهم من امته او علماء اهل الكتاب الذين اسلموا مثل كعب الاحبار وعبد الله بن سلام • **الذي انزل اليك** هو الحق • **وهو فصل** ومن قرأ الحق بالرفع جعله مبتدأ والحق خبرا والجملة في موضع المفعول الثاني • **ويرى** في موضع النصب معطوف على ليجزي اي وليعلم اولو العلم عند مجيء الساعة انه الحق علما لا زيادة عليه في الايقان ويحتجوا به على الذين كذبوا وتولوا ويجوز ان يريد وليعلم من لم يؤمن من الاحبار انه هو الحق فيزدادوا حسرة وغما • **وقال الذين كفروا** قريش قال بعضهم لبعض **هل ندلكم على رجل** يعنون محمدا صلى الله عليه وسلم **ينبئكم** يحدثكم باعجوبة من الاعاجيب انكم تبعثون وتنشأون خلقا جديدا بعد ان تكونوا رفاتا وترابا وتمزق اجسادكم البلى كل ممزق وتفريق اجزائكم كل تفريق • اهو مفتر على الله كذبا فيما ينسب اليه من ذلك ام به جنون يوهمه ذلك ويلقيه على لسانه • ثم قال سبحانه ليس بمحمد من الافتراء والجنون شيء وهو مبرأ منهما بل هؤلاء القائلون الكافرون بالبعث واقعون في عذاب النار وفيما يؤديهم اليه من الضلال عن الحق وهم غافلون عن ذلك وذلك اجن الجنون واشد اطباقا على عقولهم • جعل وقوعهم في العذاب رسيلا لوقوعهم في الضلال كانهما كائنان في وقت واحد لان الضلال لما كان العذاب من لوازمه وموجباته جعلا كانهما مقترنان • **وقرئ** ازيد بن علي افترى على الله بالكسر • **فان قلت** ما الفرق بين حال الافتراء والجنون حتى قابل بينهما • **قلت** الافتراء كذب عن عمد ولا عمد للمجنون • **قلت** [illegible] • **فان قلت** [illegible] في بطون الطير والسباع وما مرت به السيول فذهبت به كل مذهب وما نسفته الرياح فطرحته كل مطرح • **فان قلت** ما العامل في اذا • **قلت** ما دل عليه انكم لفي خلق جديد وقد سبق نظيره • **فان قلت** الجديد فعيل بمعنى فاعل ام مفعول

> وربي لتأتينكم عالم الغيب لا يعزب عنه مثقال ذرة في السموات ولا في الارض ولا اصغر من ذلك ولا اكبر الا في كتاب مبين • ليجزي الذين آمنوا وعملوا الصالحات اولئك لهم مغفرة ورزق كريم • والذين سعوا في آياتنا معاجزين اولئك لهم عذاب من رجز اليم • ويرى الذين اوتوا العلم الذي انزل اليك من ربك هو الحق ويهدي الى صراط العزيز الحميد • وقال الذين كفروا هل ندلكم على رجل ينبئكم اذا مزقتم كل ممزق انكم لفي خلق جديد

[illegible]

مِنْ جِنَّةٍ • أَفْتَرَى عَلَى اللَّهِ كَذِبًا أَمْ بِهِ جِنَّةٌ بَلِ الَّذِينَ لَا يُؤْمِنُونَ بِالْآخِرَةِ فِي الْعَذَابِ وَالضَّلَالِ الْبَعِيدِ • أَفَلَمْ يَرَوْا إِلَىٰ مَا بَيْنَ أَيْدِيهِمْ وَمَا خَلْفَهُمْ مِنَ السَّمَاءِ وَالْأَرْضِ إِنْ نَشَأْ نَخْسِفْ بِهِمُ الْأَرْضَ أَوْ نُسْقِطْ عَلَيْهِمْ كِسَفًا مِنَ السَّمَاءِ إِنَّ فِي ذَٰلِكَ لَآيَةً لِكُلِّ عَبْدٍ مُنِيبٍ • وَلَقَدْ آتَيْنَا دَاوُودَ مِنَّا فَضْلًا يَا جِبَالُ أَوِّبِي مَعَهُ وَالطَّيْرَ وَأَلَنَّا لَهُ الْحَدِيدَ • أَنِ اعْمَلْ سَابِغَاتٍ وَقَدِّرْ فِي السَّرْدِ وَاعْمَلُوا صَالِحًا إِنِّي بِمَا تَعْمَلُونَ بَصِيرٌ •

[illegible]

[illegible]

وَلِسُلَيْمَانَ الرِّيحَ غُدُوُّهَا شَهْرٌ وَرَوَاحُهَا شَهْرٌ وَأَسَلْنَا لَهُ عَيْنَ الْقِطْرِ وَمِنَ الْجِنِّ مَنْ يَعْمَلُ بَيْنَ يَدَيْهِ بِإِذْنِ رَبِّهِ وَمَنْ يَزِغْ مِنْهُمْ عَنْ أَمْرِنَا نُذِقْهُ مِنْ عَذَابِ السَّعِيرِ • يَعْمَلُونَ لَهُ مَا يَشَاءُ مِنْ مَحَارِيبَ وَتَمَاثِيلَ وَجِفَانٍ كَالْجَوَابِ وَقُدُورٍ رَاسِيَاتٍ اعْمَلُوا آلَ دَاوُودَ شُكْرًا وَقَلِيلٌ مِنْ عِبَادِيَ الشَّكُورُ • فَلَمَّا قَضَيْنَا عَلَيْهِ الْمَوْتَ مَا دَلَّهُمْ عَلَىٰ مَوْتِهِ إِلَّا دَابَّةُ الْأَرْضِ تَأْكُلُ مِنْسَأَتَهُ فَلَمَّا خَرَّ تَبَيَّنَتِ الْجِنُّ أَنْ لَوْ كَانُوا يَعْلَمُونَ الْغَيْبَ مَا لَبِثُوا فِي الْعَذَابِ

[illegible]

تحسبوا على ذلك الغنى موجودا وقد مرت عليه سنة وكانوا يعلمون بموته ويحسبونه حيا فما دروا الا وهم قوم ملوا
العيب مالك في الدواب المعاب سنة • وقرئ انه الذي تشتهيت المقدرين في موضع قسطاط فتوفي عليه السلام وما
قبل ان يتمه فوجدوا بموته في المسلمين فاما استوفى ما تمام به ملكه من موت سنة شاء ربه ان يعرفهم حقن مغرم سنة وان يسلط
عليه دواهم علم الغيب • وقرئ ان الذي ويدل عليه ملك فارق جاء ليصيد كرسيه فلما وقف عليه تاصترب الانسان ساقه وكسراها
فلم يحس احد بموته سنة • وكان عمر سليمان ثلاثا وخمسين سنة ملك وهو ابن ثلاث عشرة سنة وقيل ملكه
اربعين سنة فابتدا ببناء بيت المقدس لاربع مضين من ملكه • قرئ ريا بالصرف ومنعه وتقليبه لخرج الالف واو وسكنها
تخفيفا كما في اية او خير مبتدا محذوف بقدرة الاخبار عنه بالرزق معنى الدرج بعد علم قراءة من قرأ احضرت الحب
على المفرج فان قلت ما معنى ذكر الاية قلت لما تحمل الشخص على انفسها اية واتاها جعلها منها وان اهلها امر ضمني
شكر الله عليها فخرجها وابدلهم منها الخبط والاثل اية وعبرة لهم ليعتبروا ويتعظوا فلا يعودوا لما كانوا عليه من الكفر
ويحملوا النعم ويحسن ان يجعلها اية على الاضافة والله اعلم وعلى قدير واحسانه ويجوز ان يكون • فان قلت كيف عظم
الله جنتي هذين البستانين وجعلها اية وبينت قرية من قريات العراق تحف بها من البساتين ما شاءت • قلت لان ارض سبا بين
شعب وما الا وهما جماعتان من الناس متجاورتان جماعة عن يمين طريقهم وجماعة عن شمالها كل واحدة من الجماعتين في بساتين
ذات جنة واحدة كما يكون ببلاد الريف من يمن مسكنه وشمالة كما قال لهم انبياء
ربهم ريكم اما حظه فانه قال لهم انبياء
الحال او هم انجدا ما بهما قال لهم ان لكم
اتجه قوله بلدة طيبة وربكم غفور
طيبة ورب الدار ربكم وطلبكم
ما سوى الله معه كانت خصائص الملاد
مقبل ربها وتشير بين تلك الشجون
طيبة ام كي بسجنة • وقيل اسم
هذه البلدة وكانت طيبة
غلب معناه وامسكن وامتد العرم
لهم الفيض الملكة سد مأرب الجارين
والامطار وكرت مها جروها فاستكر
بعث الله اليهم ملكه عشر بنيا ليدعوهم
وقالوا ما نعرف نعمة سالمناه عليها
وقيل العرم جمع عرمة وهي الحجارة لكن
السناة التي تحقد وتعاسكر • وقيل
وقرئ العرم بسكون الراء • وعن ابن عباس كانوا في اخصب بلد الله فبعث الله اليهم ثلاثة عشر نبيا فدعوهم
الاسلام والاكل الذي والخمط شجر الاراك • وعن ابي عبيدة كل شجر ذي شوك • وقال الزجاج كل شجر لا
يكون الا مرا • والاثل شجر تشبه الطرفاء اعظم منه وتجوهره • وقيل هو كل ما اخذ خبط من ورق او ثمر او
ساقه او وصف الاكل بالخبط كما قيل وفي اكلهم شيء وقيل هو الاراك خاصة • وقيل هو ضرب من التمر ردي
يريد الاثل والسدر معطوفان على الخمط لان الاثل لا اكل له • وقرئ واثل بالنصب عطفا على جنتين وتنكيرها
ليدل بتنكيرهما على انهما ليستا بجنتين معروفتين من جنات الله فذلك كفر بليغ • وعن ابن عباس رضي الله عنهما
تجارى بالنون وهل نجازي بالنون وكسر الزاي على البناء للفاعل ونصب الكفور • وقرئ هل يجازى وهل نجازى
وبدل الجزاء من كفروا بنعمتنا وهل يجازى الا الكفور ان استحدث الجزاء لا يستعمل الا في الشر وهو العقاب العاجل
او الآجل ومن ثم كفر بسيئاته وحسناته والكافر يحبط عمله ويجازى بجميع ما فعله من السوء • وقرئ نجزي بالنون
على ما قبله وقرئ نجازي بزيادة معنى المفاعلة واخرى بمعنى الثلاثي فما استعمل في معنى العاقبة فقد جرينا هم بالكفر نحو هل يجازى
كفرهم فيقرأ هل يجازى الا الكفور بمعنى وهل يعاقب وهو الوجه الصحيح • وليس لقائل ان يقول لم يقرأ هل يجازى الا الكفور نحو هل
يجازى الكفور بالجزاء على الجزاء عام فكان وجه الكلام ان يقال وهل نجازي الا الكفور والسبب في ذلك ان
موضعه الاخر ذلك لو فعلت حرمانهم بالكفر وهل يجازى الا الكفور الوجه ان يقصد بالكلام ما يتبين انه مختص بالسواد دون
وان الصحيح الذي لا محيد عنه ما جاء عليه كلام الله الذي لا يأتيه الباطل من بين يديه ولا من خلفه التنزيل من حكيم حميد

هي قرى الشام قرى ظاهرة متواصلة ترى بعضها من بعض لقربها بعضها قريبا ظاهرة لا تخفى لمسافرين اوركبة سهل الطريق ظاهر المسالك
وما بعد بين سائلوا حتى سهل عليهم • قدرنا فيها السير • قيل كان العادي منهم مقيلا في هذه والرائح مبيتا في هذه والرائح
المشاة لا يحتاجون فيها الى حمولة ولا حمل زاد ولا يبيتون الا في مدينة منها وقيل سيروا فيها ليالي واياما آمنين لا يخافون فيها
وسبب لعمر اسبابه فكانهم امروا بذلك واذن لهم به • فان قلت ما معنى قوله ليالي واياما قلت معناه سيروا فيها ان
شئتم بالليل والنهار شئتم بالنهار خاصة لا تخافون فيها الا قلة وسيروا فيها آمنين لا تحتاجون الى حمولة زاد ولا راحلة تعملكم فيها
واختير لياليا واياما لان السير فيهما اذكر وابعد من الاشر والبطر وطلب التنعم فيهما • وقرئ ربنا بالنصب على النداء
وربنا باعد بين اسفارنا وبعد بالرفع على الدعاء • بطروا النعمة • بكفروا نعم الله وسكنوا الى الرفاهية ولم يشكروا
استزلهم الشيطان حتى كانوا الى السلوب والمآثم اقرب منهم الى المكاسب والمغانم • وقرئ بعد بين اسفارنا على الخبر
عما وقر بكم الى ان جعلوا ما تزودوا الا اداوة فيها ماء يتبلغون به لانهم لا يأسون ان يجدوا الزاد في كل منزل • وقرئ ربنا باعد
على الدعاء وباعد على ان الله تعالى امرهم بذلك او حكى عنهم انهم قالوه • وقرئ ربنا باعد بين اسفارنا على الامر للبعد
الاول وهو استبعاد مسايرهم على الدعاء وقرئ ربنا بعد بين اسفارنا على ان الملعون فيها هو الداعي • وقرئ ربنا باعد
بين اسفارنا وبعد بالرفع على الدعاء • بطروا النعمة • وكفروا نعم الله وسكنوا الى الكدة والتعب كما طلب موسى
من الحجر الصلد الماء ولو كان الى السلوب والمآثم اقرب منهم الى المكاسب والمغانم وطلبوا الكدة والتعب كما طلب موسى
سقيا وتركبوا الرواحل ويتزودوا الاداوة فجعلناهم احاديث • صاروا بحيث يتحدث بهم السمار ويضرب بهم المثل فيقال تفرقوا
ايدي سبا وذهبوا ايدي سبا اذا تفرقوا تفرقا لا اجتماع بعده ومزقناهم كل ممزق • فرقناهم في البلاد حتى لحقت غسان بالشام
والازد بعمان وخزاعة بتهامة وبنو عمرو بن عامر بيثرب • وجد الم بهامة وقد امر بجبال سبا
من اعمال شكور للنعم قرئ صدق بالتشديد والتخفيف ورفع ابليس وظنه على المفعولية
او ونصب صادقا ونصب ابليس ورفع الظن
على حذف حرف الجر وايصال الفعل اليه
او على تضمين صدق معنى احقق فنصب
ظنه او لصدق ظنه فحذف اللام واضافة
الظن اليه حين حققه افعاله بهم وقيل ظن
ظنه فصدقه ظنه ولو رفع ما تشدد
كقولك صدقت زيدا ظني ومعناه
انه صدق ظنه فيهم فحذف الظن واقام
المفعول مقامه قال ابن عباس رضي الله عنهما لم يكن ظن ابليس ان يكون
الا ما ظنه لقوله لاغوينهم اجمعين وقيل ظن ظنا فكان كما ظن لانه
علم ان من ذرية آدم من يغويه وقرئ صدق بالتخفيف ونصب ظنه على
المصدر لان الظن نوع من القول والاستيعاب الا فريقا صحيح وحكمه
الاستثناء ظل الله في ارضه السلطان العادل • وقيل هم الانبياء والعلماء
الذين حفظ الله بهم الدين • وقيل هم الذين عصموا من وسوسة ابليس
كما عصم الله ونحن نرجو ان نكون منهم • فان قلت كيف استثنى الفريق من الضمير في عليهم وهو ليس بمسلط عليهم
انما تسلط على من تولاه وعلى من اشرك به قلت لما كان الشيطان يغوي الناس ويحملهم على المعاصي التي هي سبب
هلاكهم في الآخرة كان متسلطا عليهم من هذه الجهة • وقرئ الا لنعلم بمعنى الا لنعلم ذلك موجودا حاصلا كما علمناه
غائبا • من يؤمن بالآخرة • من يصدق بالبعث • ممن هو منها في شك • من هذه الجهة لان الشك في احد الضدين
علم بالضد الآخر • وربك على كل شيء حفيظ • رقيب يحفظ اعمال العباد ويجازيهم عليها • قل ادعوا الذين زعمتم • تزعمون
انهم آلهة من دون الله • لا يملكون مثقال ذرة • لا يقدرون على شيء قل ولا على مثقال ذرة • وما لهم فيهما • في السموات والارض
من شرك • من شركة مع الله في خلقهما وتدبيرهما • وما له منهم من ظهير • ومن يعينه على تدبيرهما • ولا تنفع الشفاعة
عنده • في احد • الا لمن اذن له • ان يشفع له • حتى اذا فزع عن قلوبهم • كشف الفزع عنها بالتصديق • قالوا ماذا قال ربكم
من الاذن بالشفاعة • قالوا الحق • اي قال الحق • وهو العفو والشفاعة لمن ارتضى • وقرئ فزع عن قلوبهم على البناء للمفعول
وفزع عن قلوبهم على حذف الجار وايصال الفعل اليه • فان قلت ما وجه هذا الكلام حتى تم • قلت وجهه ان يكون
الضمير في قالوا للملائكة والضمير في قلوبهم للمشفوع لهم والمعنى حتى اذا فزع عن قلوب المشفوع لهم بعد ان
فزعت قلوب الشافعين من هيبة الله وخشيته قالوا للشافعين ماذا قال ربكم قالوا قال الحق • وهو الاذن بالشفاعة
لمن ارتضى • وهو العلي • عن ان يشفع عنده احد الا باذنه • الكبير • عن ان يتصور عظمته العقول • قل من يرزقكم من السموات
والارض • بالمطر والنبات • قل الله • لا يرزقكم غيره • وانا او اياكم • وقد اختلفتم في امر الرزق فمنكم من يوحد ومنكم من يشرك
لعلى هدى او في ضلال مبين • على التهكم بهم وانصاف الرسول وحزبه • قل لا تسئلون عما اجرمنا • من ذنب قط
ولا نسأل عما تعملون • من عبادة الاصنام • قل يجمع بيننا ربنا • يوم القيامة • ثم يفتح بيننا بالحق • بما يظهر به المحق
والمبطل • وهو الفتاح • القاضي • العليم • بما يحكم به • قل ارونيكم • اخبروني • الذين الحقتم به • بزعمكم • شركاء • لله
كلا • ما هو الا الله • العزيز • الذي لا يغالب • الحكيم • الذي لا يشرك في حكمه احدا • وما ارسلناك • يا محمد • الى الناس
كافة • الا جامعا لهم في الابلاغ والانذار • بشيرا ونذيرا • بشيرا لمن اطاع ونذيرا لمن عصى • ولكن اكثر الناس • المشركين
لا يعلمون • ان ذلك هو الحق • ويقولون • استهزاء • متى هذا الوعد • بالعذاب ان كنتم صادقين • في انه واقع • قل لكم
ميعاد يوم • وقت معلوم • لا تستأخرون عنه ساعة • لو تستطيعون • ان تستأخروا عنه ساعة لو تستقدمون • ان تستقدموا عنه ساعة
لو تتمكنون من ذلك • وقيل لو تستأخرون عن الايمان ساعة لو تستقدمون الكفر ساعة • ولن تقدروا على ذلك • ولن تقدروا
على ان تؤخروا ما قدم الله من الموت ساعة ولا ان تقدموا ساعة • ولن تقدروا على ان تؤخروا ما قدم الله من الموت ساعة ولا ان تقدموا
ساعة • وقال الذين كفروا • من قريش • لن نؤمن بهذا القرآن • ولا بما بين يديه • من الكتب المنزلة قبله • ولو ترى • يا محمد
او يا من يصح منه الرؤية • اذ الظالمون • المشركون • موقوفون • محبوسون • عند ربهم • للسؤال والجواب • يرجع • يتحاور
• الذين استضعفوا • الاتباع • للذين استكبروا • للرؤساء • لولا انتم لكنا مؤمنين • بالله ورسوله • قال الذين استكبروا
للذين استضعفوا • على طريق التوبيخ • انحن صددناكم عن الهدى • الذي جاءكم به الرسول • بعد اذ جاءكم • بل كنتم انتم
مجرمين • مشركين باختياركم • وقال الذين استضعفوا للذين استكبروا • على طريق الاضراب عن كلامهم الاول • بل مكر الليل
والنهار • بل صدنا مكركم بنا في الليل والنهار • حيث كنتم تأمروننا ان نكفر بالله ونجعل له اندادا • اذ تأمروننا • ظرف لمكر
الليل والنهار او مكر مستمر منكم في الليل والنهار • ان نكفر بالله • ونجعل له اندادا • واسروا الندامة • واضمر كل فريق
ندامته على ضلال صاحبه او اسروا الندامة على الضلال والاضلال • لما رأوا العذاب • او لما عاينوا جهنم • وجعلنا الاغلال
• التي غلوا بها اعناق الذين كفروا • تمثيل لحالهم في لزوم الكفر لهم وقيل هي اغلال حقيقية • هل يجزون • ما يجزون
• الا ما كانوا يعملون • من الكفر والمعاصي • وما ارسلنا في قرية من نذير • نبي • الا قال مترفوها • رؤساؤها وجبابرتها
• انا بما ارسلتم به كافرون • فلا نؤمن بكم • وقالوا • افتخارا بالمال والولد • نحن اكثر اموالا واولادا • منكم ومن اتباعكم
• وما نحن بمعذبين • في الآخرة كما زعمتم ان كان لكم عند الله حسنى • قل ان ربي يبسط الرزق لمن يشاء • امتحانا
• ويقدر • يضيق على من يشاء • امتحانا • فلا يدل بسط الرزق على الكرامة ولا قبضه على الهوان • ولكن اكثر الناس
• المشركين • لا يعلمون • ان الامر كما قلت • وما اموالكم ولا اولادكم • التي تفتخرون بها • بالتي تقربكم عندنا زلفى
• قربة • الا من آمن وعمل صالحا • فان له قربة عندنا • فاولئك لهم جزاء الضعف • الحسنة بعشر امثالها • بما عملوا
• في الدنيا • وهم في الغرفات • في الجنة • آمنون • من الموت والخروج • والذين يسعون في آياتنا • يطعنون فيها ويصدون
عنها • معاجزين • مسابقين ظانين ان يفوتونا ويسبقونا • اولئك في العذاب • في النار • محضرون • يؤتى بهم يوم القيامة
• قل ان ربي يبسط الرزق لمن يشاء من عباده ويقدر له • فينعشه ويوسع عليه • وما انفقتم من شيء • في وجوه البر
• فهو يخلفه • في الدنيا بالعوض او في الآخرة بالثواب • وهو خير الرازقين • لانه يرزق لا لغرض وما يرزق لغرض
فهو يعطي لغرض • ويوم يحشرهم جميعا • الضمير للمشركين والملائكة • ثم يقول للملائكة • على طريق التوبيخ للمشركين
• أهؤلاء • مبتدأ • اياكم كانوا يعبدون • خبره • قالوا سبحانك • تنزيها لك عن الشركاء • انت ولينا من دونهم • فنحن
نعبدك ونتولاك لا هم • بل كانوا يعبدون الجن • فيما يأمرونهم به من عبادتهم • اكثرهم بهم • بالجن • مؤمنون • لعلمهم
بحالهم وانهم مبطلون • فاليوم لا يملك بعضكم لبعض نفعا • بشفاعة او غيرها • ولا ضرا • بعذاب او غيره • ونقول للذين ظلموا
• انفسهم بالكفر • ذوقوا عذاب النار • التي كنتم بها تكذبون • واذا تتلى عليهم آياتنا • القرآن • بينات • واضحات
• ما هذا • ما محمد • الا رجل يريد ان يصدكم • بالتشديد والتخفيف • عما كان يعبد آباؤكم • من الاصنام • وقالوا ما هذا
الا افك • كذب • مفترى • وقال الذين كفروا للحق • للقرآن • لما جاءهم • من غير تدبر ولا تفكر • ان هذا الا سحر مبين
• وما آتيناهم • اي كفار مكة • من كتب يدرسونها • يقرؤونها • وما ارسلنا اليهم قبلك • قبل مجيئك • من نذير • يدعوهم
الى الايمان بالله وانكار ما هم عليه • وكذب الذين من قبلهم • من الامم الخالية • وما بلغوا • اي كفار مكة • معشار
ما آتيناهم • من القوة وطول العمر وسعة الرزق • فكذبوا رسلي • فكيف كان نكير • فكيف كان انكاري عليهم بالعذاب
• قل انما اعظكم بواحدة • بخصلة واحدة • هي ان تقوموا لله • لوجهه خالصين عن التعصب والهوى • مثنى وفرادى
• اثنين اثنين وواحدا واحدا • ثم تتفكروا • فيما بصاحبكم • محمد من الجنون • ان هو الا نذير لكم • ما هو الا رسول
مرسل لانذاركم • بين يدي عذاب شديد • هو عذاب الآخرة او القتل في الدنيا • قل ما سألتكم من اجر • على الرسالة
• فهو لكم • ان اخذتموه • ان اجري الا على الله • لا اطلب منكم شيئا • وهو على كل شيء شهيد • عالم لا يخفى عليه شيء
• قل ان ربي يقذف بالحق • يلقي الوحي الى انبيائه • علام الغيوب • بالرفع صفة لربي وبالنصب على المدح • قل جاء الحق
• الاسلام • وما يبدئ الباطل وما يعيد • اي ابطل الشيطان وما يأتي احدا بخير قط او ابطل الباطل كل الابطال • قل ان ضللت
فانما اضل على نفسي • لان وبال ضلالي عليها • وان اهتديت فبما يوحي الي ربي • من القرآن والحكمة • انه سميع • لدعاء من
دعاه • قريب • ممن ناداه • ولو ترى اذ فزعوا • عند البعث من القبور او عند نزول العذاب في الدنيا ببدر او غيرها
• فلا فوت • فلا يفوتون الله ولا يعجزونه • واخذوا من مكان قريب • من ظهر الارض حين بعثوا او من تحت ارجلهم حين
خسف بهم • وقالوا آمنا به • بمحمد او بالله او بالقرآن • وانى لهم التناوش • تناول الايمان • من مكان بعيد • من الآخرة
حيث لا يمكنهم تناول التوبة ولا قبولها منهم • وقد كفروا به • بالله او بمحمد او بالقرآن • من قبل • في الدنيا • ويقذفون
بالظن • بالرجم بالغيب • من مكان بعيد • من الآخرة حيث لا يمكنهم تناول التوبة ولا قبولها منهم • وحيل بينهم وبين ما يشتهون
• من الايمان والتوبة • كما فعل بأشياعهم • بامثالهم من الكفار • من قبل • انهم كانوا في شك مريب • موقعين انفسهم في الريب

والسفعا صفة لذوات لهم او لاموات واحد لا تتلقى الامة الا بعد طوس الزمان وطول امد الترجي ومشاهدة الخلف له قوله حزين هالك
ربما الصلت والارض واحدها الرجن لا تكون صفة حطا باسم جمع الريح والمذكر صفا لا تكون الا لمن له روح وقد قيل
حزين ان سقوه يلبنا فرحوا وحلبت حتى الدرع عن قلوبهم اي كشفها الدرع عن قلوبهم الشاعرين والشقوة لهم كعلم بكلام هذا ترت
العزة اصلان الاول عدة تاسر وليس بالقوي وسال عصتهم بعتا اذا اعلاه بركه والقوي الغلبة والعز الخلق او العز الشدة وهو اولى لان الشفاعة لمن يرتضى
وعن ابن عباس في المنتخب اله صلة لا يملكون ان يشفع وهذه الشفاعة لمن ارتضى
اليها الضمير وقرأ المختص رفع محمد على انه بدل من واو يملكون او نصب على الاستثناء او خفض على قولهم مررت الا
اما سوء فيها وقرئ بحذف احدى التاءين وادغام الثانية في الذال وقرئ انذلك على الاستفهام وقد يحذف ام صلة مع الا
ما الذي له الناس فداء ان هالك اي كما تقول ما لزيد الا ابوه وقيل ما الذي يشفع عنده الا باذنه
والعين كاركب وقطر من حروف الخفض مع زيادة الراء وقرئ الحق بالرفع اي هو الحق وقرئ الكلمين وهو العلم كالكبرياء
ليس لملك ما يجاذب سكره الا شموه الاباذة وان مستقبل الاثر اي يقذفهم الا ان يقروا بالايمان فيتوبوا من ورده ثم ارمح ان
يتوفى الاجابة والاقرار عنهم بقولهم ربنا الله وذلك للاشعار بانهم مقرون به بقلوبهم لا انهم ربما ابوا ان يكملوا بها لان
تكذيبهم من العناد وحب الشرك قد الجي اقوالهم من الطلق بالحق الى نوع ملهم خصصه وذكرهم ان يقولوا ما ان اصرارهم
ازيهم ان يقال لهم فالكم لا تصدقون
عطا الزيغ الاترى قولك ان زيدا لا يصدق الا بعد ان يرى المعجزة فانه يصح ان يقال له ثم
الابصار حتى اذا سمعوا ولى الله ثم
كما عاهدوه بالسهم مرة ومرة كما
الزاي الجهد وخص قوله عزة وما ملكت
من دونا وقيا اي الهة لا تسمى الا
للجهد والاهمال الدعاء لمرء بما ازراهم
حلف بهذه الاشياء وقسما واثق
الرزق من الحيوان وقد يكون بالعمارة
فوصف بالعذوبة لها احد الامرين
المتصف الذي كانت تتحدر من حوالي
صاحبها وهو درجة بعد درجة ما
عباس نحو من الزيتون يعلو الجبال
المغرة حتى يلتوي الوادي ويصل الجبال
مغيب الحمى وهو اسوحه بالهوا سا
السادس حتى وسمك وان احد الكواكب
له سكون فكيف كالجبل كما الندماء
الجبل الداجن بها للخوف والضلالة قلت الاستماحة للخوف كالمعونة والاستغاثة للضر وجوده
مرتبك فيه لا يدري ما يتوجه وقرئ ان وانا اوانا كم اتباعا حاري او على الاستفهام هذا او حذف الالف منه وابقاء فتحة
مرج الاول حيث استد الاحرام الى الجهتين وان اراد بالاحرام المسجدين فلان الحرم اسم لهما جميعا ومنها
سواحي وبها العمل اكثر وانما صح لعظمه وقرئ بالفتح وهو حكم وفصله اما بمعنى الحد او لانه يمنع من الظلم
قلت ما معنى قولهم ان كان يراهم ويعلمهم قلت المراد بذلك ان يريهم الخطأ المعظم في الحاق الشركاء بالله وان
بعاجلهم عقوبته ومن احسانهم ليطلعهم على الحال التي اليها يؤول الاسراف به والا فالله يرى كل احد ويعلمه
الفاجعة كما قال ارهم على الدام ليركبوا ولما يعبدون من دون الله بعد ما تجهم وتدربه على الشهوات وان لا تعذرهم ان الله
حتى قدح فيه الوهم الخاسر الذي لحمهم به شركا ومن هذه الشهوات هو الذي يراجع الحاد ومن وهو الذي يغير الشاب
كذا قرئ وهو ان الله الاكلة الشاب الا ان ملة لهم محصلة بهم لانها الا تحليهم فقد كنتهم من ان يخرج منها احدهم
قال الزجاج المعنى لسلكت جانبا من الناس ورأيت الملاحة فيه لخالفت الطائفة وخلق الثاء والحاء السكون الحاء
كتاء الرجعة والثلاثة ومن جعله حالا من الهو ومن رده على فقد اخطأ لان ليقولن عليه لا تدخل حال الهو على الحال
على الجار وكم ترى من يركب هذا الخطأ ثم لا يمتنع به حتى يضم اليه ان يجعل الاثر عقيب الله لانه لا يستقيم الخطأ الاول
الا لما خطأ الثاني فاحق له ان ارتكاب الخطأين قرئ سفاد وهم وسعاد وهو وسعاد وبها والمرتعاد قرئ لمن كان

وهو هنا الزمان والدليل عليه وراية مرقرا سعادا وهو ما عد عجلة الهم قلت فان قلت فالواو من اسماء الاوقات
قلت اما اذا اضافوا ما اختاروا بنين كما تقول حين جئت وحين ركبت ويجوز ان يكون الزمخشري اعتبر الفعل الذي اضيف اليه
كيف ما تطلق هذه الحروف اذا اريد بها الاستقبال وقد تقدم ان الاصل في ان ان تكون الزمخشري اعتبر الفعل الذي اضيف اليه
التهديد بمعطارا قرأ ابو السمال بالاسكان والمعنى مردودون سوم نفاجعهم فاقسطمون تأخر احمد والاعتداء
ملة الدين يزدرون يزوى اكفاء كفاة سالوا الاهل الكتاب فاخبروهم انهم يجدون
صفة رسول الله في كتبهم ما عنيهم وروى ان القرآن جمع ما تفرق من كتب الله وقيل المكفر فكفروا بها جميعا وقيل الذي يرونه
موم الفتح والمعنى انهم عهدوا ان تكون القرآن بيانه وان يكون لها لجلة من الاحاد والجزاء حقيقة ثم اخبر عن عاقبة امرهم
وما لهم في الآخرة فقال لرسول الله صلى الله عليه وسلم لولوتري الاخرة يوقفهم وهم حاسرون الحاء وترا
منهم الذي اتهب هذه اللوا ولو تراهم يكونون هم الذين صدوا بانفسهم عنه وانهم انما
الاظهار للعرض انكارا لما كانوا يرونه ولو تراهم الثاني وقرئ ولو ترى الاسم اعتبر من حرف
من هذا اختيارهم كانهم الحرث كم وحظنا حكم وبين لكم ممكن محاسن بعد اذ جاءكم بعد الدخول الوثاق
وهضمه شاكلة اختراع بلا تاسع معه اقتسموا تلقوا ترغم الضلال عن الهدى او اطمع امراة الشيخ ودون امراة الهرم كشمس
تعوين كافرين لانهم تركوا ما لا يعلمون من الطروف الالتزامية للظرفية
قد اسبع الزمان عالم يتسع عمره
الهاجر اذ ترك جنبك بعد اذا تجاوزها
الله تعالى وحين حرج زيد ما كان
كيم واستيا هم كرر تعليم المستضعفين
اضافة ما اضافهم كانهم قالوا نتولاك
ليلاوتها وحكم الباطل الشرك واحد
الكذب النهار قد تسع في العرف ما يجري
لهم ونهارهم ما كرن على استداء النهار
وقيل العرض عند الموت وقيل يوم القيامة
ما ابدا الا مستمرون عند قلت
ويجوز ان يكون بمعنى بل يكون
الاصل مكر الليل والنهار قلت فان قلت
وقيل قالوا الذين استضعفوا للذين استكبروا
والمعنى ان الاستضعاف كان منهم
لانفسهم بالاقامة بين اظهر المشركين
والاستكبار كان منهم للمستضعفين بعد ان صدوهم عن الايمان بعد اذ جاءهم الهدى
وكانوا مجرمين مصرين على الاجرام فكيف يصح ان يضيفوا الصد الى المستضعفين
قلت لما كانوا هم السبب في صد المستضعفين عن الايمان بعد اذ جاءهم الهدى
جعلوا كانهم صدوهم عنه قصدا وعمدا وقيل لولا انتم لكنا مؤمنين
فان قلت ما معنى الاضراب في بل مكر الليل والنهار قلت
فاضافوا الى الزمان كما اضيف له
وحين تو مناص وكانا الله او ان
المستكبرون هم الذين استكبروا
وانتم تؤكدونهم بالكلام المحسن ايذانا
بعلمهم بكراهة المكر والنهار ساكم
مجرى المعوول وامتناع المكر الليل والنهار
وقرئ مكر الليل والنهار بالسين
بالرفع والنصب قلت مبتدأ
وخبر والنصب على ظرفا
قيل قالوا الذين استكبروا بغير واو
قلت الاستئناف بيان من هو كالجواب
للمستضعفين بعطف كلامهم الاول
والمستضعفون هم صاحب الضربة والمرة
والسفعة وهي الظلمة يسودن قرأ الظالمين سوف تعلم المستكبرون من ضلالهم وأضلالهم
واتباعهم المضلين الشاتمون كفروا اعدة اعدائهم فداء بالصريح لشموله بعدهم والكل هالك الا ما اريد به وجه الله
اسرة الكلام ما يتكلم به وقال الدامة الظهر وهاء من ان الاصل دوبة وهذا من الاضداد وهذه نسلية رسول الله صلى الله عليه وسلم مما
مني يمنى قرئ من الكلب والكثير ما جاء على ثلاثة كثرة الفعول والفاعل والفاعة والمفاعيل والمفاعيل والمفاعيل
المؤمنين والاسم ما يذبهم من الحد وقرئ لنثوينهم بالثاء والحسن غرفا والغرفة الواحدة غرفة من غرف الماء والاسكان
ما قال لرسوله صلى الله عليه وسلم صدوك عن البيت وهم مشركون وما كان ربك ليهلكهم وهم مصلحون ان الله
واعتدادهم انهم لم يكونوا صلحاء الله تاب ذنبهم وقرأ ابن السميفع بما عاهدتم ربها ما سمعه ذلك وما ناصر عدا بين ارادوا
ايهم اكرم عند الله من ان يعذبهم فظن الجاهل احق فيعذبه حسبانهم ان الدنيا فضل من الله تفضل بها على الكافر
وحسب مارية من المصلح زيادة مع ما المصدرية متبع ما المصدرية ويجوز ان يكون ما موصولا وعائده محذوف وقرئ ما اتقنا ومعناه
الثواب الموعود به على الاستحقاق ومدار الزرق مضيقه والاعلاق دق فقر ملهه وقرئ بعذاب النكال الحمد
ارادوا وما جاءت العوائق والاحباء اولاده ما قدروا بالقدرة ذلك الجم الكثير مثلا وعبر عقلا لرسول الله صلى الله عليه وسلم
بحرين العذوبة التي هي الشوك وهو الحرة من الارض وحدها اي لست اعوانكم سلك الموصوف للمقرب وقرأ الثاني تعرى بحذف

[illegible]

يعملون • وما أرسلنا في قرية من نذير إلا قال مترفوها إنا بما أرسلتم به كافرون • وقالوا نحن أكثر أموالا وأولادا وما نحن بمعذبين • قل إن ربي يبسط الرزق لمن يشاء ويقدر ولكن أكثر الناس لا يعلمون • وما أموالكم ولا أولادكم بالتي تقربكم عندنا زلفى إلا من آمن وعمل صالحا فأولئك لهم جزاء الضعف بما عملوا وهم في الغرفات آمنون • والذين يسعون في آياتنا معاجزين أولئك في العذاب محضرون • قل إن ربي يبسط الرزق لمن يشاء من عباده ويقدر له وما أنفقتم من شيء فهو يخلفه وهو خير الرازقين • ويوم يحشرهم جميعا ثم يقول للملائكة أهؤلاء إياكم كانوا يعبدون • قالوا سبحانك أنت ولينا من دونهم

[illegible]

[illegible]

بل كانوا يعبدون الجن أكثرهم بهم مؤمنون • فاليوم لا يملك بعضكم لبعض نفعا ولا ضرا ونقول للذين ظلموا ذوقوا عذاب النار التي كنتم بها تكذبون • وإذا تتلى عليهم آياتنا بينات قالوا ما هذا إلا رجل يريد أن يصدكم عما كان يعبد آباؤكم وقالوا ما هذا إلا إفك مفترى وقال الذين كفروا للحق لما جاءهم إن هذا إلا سحر مبين • وما آتيناهم من كتب يدرسونها وما أرسلنا إليهم قبلك من نذير • وكذب الذين من قبلهم وما بلغوا معشار ما آتيناهم فكذبوا رسلي فكيف كان نكير • قل إنما أعظكم بواحدة أن تقوموا لله مثنى وفرادى ثم تتفكروا ما بصاحبكم من جنة إن هو إلا نذير لكم بين يدي عذاب شديد

[illegible]

[illegible]

قالوا آمنا به وأنى لهم التناوش من مكان بعيد • وقد كفروا به من قبل ويقذفون بالغيب من مكان بعيد • وحيل بينهم وبين ما يشتهون كما فعل بأشياعهم من قبل إنهم كانوا في شك مريب •

سورة الملائكة مكية خمس وأربعون آية

[illegible]

سورة الملائكة مكية خمس وأربعون آية

بسم الله الرحمن الرحيم

الحمد لله فاطر السموات مبتدئها ... وعن مجاهد عن ابن عباس ما كنت أدري ما فاطر السموات والأرض حتى اختصم [illegible]

[illegible]

[illegible] فإن قلت [illegible] قلت [illegible]

بسم الله الرحمن الرحيم

الحمد لله فاطر السموات والأرض جاعل الملائكة رسلا أولي أجنحة مثنى وثلاث ورباع يزيد في الخلق ما يشاء إن الله على كل شيء قدير • ما يفتح الله للناس من رحمة فلا ممسك لها وما يمسك فلا مرسل له من بعده وهو العزيز الحكيم • يا أيها الناس اذكروا نعمت الله عليكم هل من خالق غير الله يرزقكم من السماء والأرض لا إله إلا هو فأنى تؤفكون •

[illegible]

من قبلك وإلى الله ترجع الأمور * يا أيها الناس إن وعد الله حق فلا تغرنكم الحياة الدنيا ولا يغرنكم بالله الغرور * إن الشيطان لكم عدو فاتخذوه عدوا إنما يدعو حزبه ليكونوا من أصحاب السعير * الذين كفروا لهم عذاب شديد والذين آمنوا وعملوا الصالحات لهم مغفرة وأجر كبير * أفمن زين له سوء عمله فرآه حسنا فإن الله يضل من يشاء ويهدي من يشاء فلا تذهب نفسك عليهم حسرات إن الله عليم بما يصنعون * والله الذي أرسل الرياح فتثير سحابا فسقناه إلى بلد

الكلم

ميت فأحيينا به الأرض بعد موتها كذلك النشور * من كان يريد العزة فلله العزة جميعا إليه يصعد الكلم الطيب والعمل الصالح يرفعه والذين يمكرون السيئات لهم عذاب شديد ومكر أولئك هو يبور * والله خلقكم من تراب ثم من نطفة ثم جعلكم أزواجا وما تحمل من أنثى ولا تضع إلا بعلمه وما يعمر من معمر ولا ينقص من عمره إلا في كتاب إن ذلك على الله يسير * وما يستوي البحران هذا عذب فرات سائغ شرابه وهذا ملح أجاج ومن كل تأكلون لحما طريا وتستخرجون حلية تلبسونها وترى الفلك فيه مواخر لتبتغوا من فضله ولعلكم

تشكرون • يولج الليل في النهار ويولج النهار في الليل وسخر الشمس والقمر كل يجري لأجل مسمى ذلكم الله ربكم له الملك والذين تدعون من دونه ما يملكون من قطمير • إن تدعوهم لا يسمعوا دعاءكم ولو سمعوا ما استجابوا لكم ويوم القيامة يكفرون بشرككم ولا ينبئك مثل خبير • يا أيها الناس أنتم الفقراء إلى الله والله هو الغني الحميد • إن يشأ يذهبكم ويأت بخلق جديد • وما ذلك على الله بعزيز • ولا تزر وازرة وزر أخرى وإن تدع مثقلة إلى حملها لا يحمل منه شيء ولو كان ذا قربى إنما تنذر الذين يخشون

ربهم بالغيب وأقاموا الصلاة ومن تزكى فإنما يتزكى لنفسه وإلى الله المصير • وما يستوي الأعمى والبصير • ولا الظلمات ولا النور • ولا الظل ولا الحرور • وما يستوي الأحياء ولا الأموات إن الله يسمع من يشاء وما أنت بمسمع من في القبور • إن أنت إلا نذير • إنا أرسلناك بالحق بشيرا ونذيرا وإن من أمة إلا خلا فيها نذير • وإن يكذبوك فقد كذب الذين من قبلهم جاءتهم رسلهم بالبينات وبالزبر وبالكتاب المنير • ثم أخذت الذين كفروا فكيف كان نكير • ألم تر أن الله أنزل من السماء ماء فأخرجنا به ثمرات مختلفا ألوانها ومن الجبال جدد بيض وحمر مختلف ألوانها وغرابيب سود • ومن الناس والدواب والأنعام مختلف ألوانه كذلك إنما يخشى الله من عباده العلماء

الله من عباده العلماء إن الله عزيز غفور
إن الذين يتلون كتاب الله وأقاموا
الصلاة وأنفقوا مما رزقناهم سرا وعلانية
يرجون تجارة لن تبور ليوفيهم أجورهم
ويزيدهم من فضله إنه غفور شكور
والذي أوحينا إليك من الكتاب هو الحق مصدقا
لما بين يديه إن الله بعباده لخبير بصير
ثم أورثنا الكتاب الذين اصطفينا من
عبادنا فمنهم ظالم لنفسه ومنهم مقتصد
ومنهم سابق بالخيرات بإذن الله ذلك هو
الفضل الكبير جنات عدن يدخلونها يحلون
فيها من أساور من ذهب ولؤلؤا ولباسهم فيها
حرير وقالوا الحمد لله الذي أذهب عنا الحزن

إن ربنا لغفور شكور الذي أحلنا دار المقامة
من فضله لا يمسنا فيها نصب ولا يمسنا فيها
لغوب والذين كفروا لهم نار جهنم لا يقضى
عليهم فيموتوا ولا يخفف عنهم من عذابها كذلك
نجزي كل كفور وهم يصطرخون فيها ربنا أخرجنا
نعمل صالحا غير الذي كنا نعمل أولم نعمركم ما
يتذكر فيه من تذكر وجاءكم النذير فذوقوا
فما للظالمين من نصير إن الله عالم غيب السماوات
والأرض إنه عليم بذات الصدور هو الذي جعلكم
خلائف في الأرض فمن كفر فعليه كفره ولا يزيد
الكافرين كفرهم عند ربهم إلا مقتا ولا يزيد
الكافرين كفرهم إلا خسارا قل أرأيتم
شركاءكم الذين تدعون من دون الله أروني ماذا
خلقوا من الأرض أم لهم شرك في السماوات أم
آتيناهم كتابا فهم على بينة منه بل إن يعد
الظالمون بعضهم بعضا إلا غرورا إن الله يمسك

[illegible]

السموات والارض ان تزولا • ولئن زالتا
ان امسكهما من احد من بعده انه كان حليما
غفورا • واقسموا بالله جهد ايمانهم لئن جاءهم
نذير ليكونن اهدى من احدى الامم فلما جاءهم
نذير ما زادهم الا نفورا • استكبارا في الارض
ومكر السيء ولا يحيق المكر السيء الا باهله
فهل ينظرون الا سنت الاولين • فلن تجد
لسنت الله تبديلا • ولن تجد لسنت الله تحويلا •
اولم يسيروا في الارض فينظروا كيف كان
عاقبة الذين من قبلهم وكانوا اشد
منهم قوة وما كان الله ليعجزه من شيء
في السموات ولا في الارض انه كان
عليما قديرا • ولو يؤاخذ الله الناس

[illegible]

سورة يس مكية وهي ثلث وثمانون آية

بسم الله الرحمن الرحيم

[illegible]

[illegible]

بما كسبوا ما ترك على ظهرها من دابة و
لكن يؤخرهم الى اجل مسمى •
فاذا جاء اجلهم فان الله كان بعباده بصيرا

سورة يس مكية وهي ثلث وثمانون آية

بسم الله الرحمن الرحيم
يس • والقرآن الحكيم • انك لمن المرسلين • على
صراط مستقيم • تنزيل العزيز الرحيم • لتنذر قوما
ما انذر اباؤهم فهم غافلون • لقد حق القول على
اكثرهم فهم لا يؤمنون • انا جعلنا في اعناقهم اغلالا
فهي الى الاذقان فهم مقمحون • وجعلنا من بين ايديهم سدا
ومن خلفهم سدا فاغشيناهم فهم لا يبصرون • وسواء
عليهم ءانذرتهم ام لم تنذرهم لا يؤمنون • انما تنذر
من اتبع الذكر وخشي الرحمن بالغيب فبشره بمغفرة واجر كريم •
انا نحن نحيي الموتى ونكتب ما قدموا

[illegible]

في إمام مبين • واضرب لهم مثلا أصحاب القرية
إذ جاءها المرسلون • إذ أرسلنا إليهم اثنين
فكذبوهما فعززنا بثالث فقالوا إنا إليكم
مرسلون • قالوا ما أنتم إلا بشر مثلنا
وما أنزل الرحمن من شيء إن أنتم إلا تكذبون •
قالوا ربنا يعلم إنا إليكم لمرسلون • وما
علينا إلا البلاغ المبين • قالوا إنا تطيرنا بكم
لئن لم تنتهوا لنرجمنكم وليمسنكم منا عذاب
أليم • قالوا طائركم معكم أئن ذكرتم بل أنتم
قوم مسرفون • وجاء من أقصى المدينة رجل
يسعى قال يا قوم اتبعوا المرسلين • اتبعوا
من لا يسألكم أجرا وهم مهتدون •
وما لي لا أعبد الذي فطرني وإليه

ترجعون • أأتخذ من دونه آلهة
إن يردن الرحمن بضر لا تغن عني شفاعتهم
شيئا ولا ينقذون • إني إذا لفي ضلال
مبين • إني آمنت بربكم فاسمعون •
قيل ادخل الجنة قال يا ليت قومي
يعلمون • بما غفر لي ربي وجعلني من المكرمين •
وما أنزلنا على قومه من بعده من
جند من السماء وما كنا منزلين •
إن كانت إلا صيحة واحدة فإذا هم
خامدون • يا حسرة على العباد ما يأتيهم
من رسول إلا كانوا به يستهزئون • ألم يروا

[illegible]

كم اهلكنا قبلهم من القرون انهم اليهم
لا يرجعون • وان كل لما جميع لدينا محضرون •
وآية لهم الارض الميتة احييناها واخرجنا
منها حبا فمنه يأكلون • وجعلنا فيها جنات
من نخيل واعناب وفجرنا فيها من العيون •
ليأكلوا من ثمره وما عملته ايديهم افلا يشكرون •
سبحان الذي خلق الازواج كلها مما تنبت
الارض ومن انفسهم ومما لا يعلمون • وآية لهم
الليل نسلخ منه النهار فاذا هم مظلمون •
والشمس تجري لمستقر لها ذلك تقدير
العزيز العليم • والقمر قدرناه منازل حتى
عاد كالعرجون القديم • لا الشمس ينبغي لها
ان تدرك القمر ولا الليل سابق النهار

[illegible]

[illegible]

وكل في فلك يسبحون • وآية لهم انا
حملنا ذريتهم في الفلك المشحون •
وخلقنا لهم من مثله ما يركبون • وان نشأ
نغرقهم فلا صريخ لهم ولا هم ينقذون •
الا رحمة منا ومتاعا الى حين • واذا قيل لهم
اتقوا ما بين ايديكم وما خلفكم لعلكم ترحمون •
وما تأتيهم من آية من آيات ربهم الا كانوا
عنها معرضين • واذا قيل لهم انفقوا مما رزقكم
الله قال الذين كفروا للذين آمنوا انطعم من لو يشاء
الله اطعمه ان انتم الا في ضلال مبين • ويقولون
متى هذا الوعد ان كنتم صادقين • ما ينظرون
الا صيحة واحدة تأخذهم وهم يخصمون • فلا
يستطيعون توصية ولا الى اهلهم يرجعون • ونفخ
في الصور فاذا هم من الاجداث الى ربهم ينسلون •

[illegible]

[illegible]

قالوا يا ويلنا من بعثنا من مرقدنا هذا ما وعد الرحمن وصدق المرسلون • إن كانت إلا صيحة واحدة فإذا هم جميع لدينا محضرون • فاليوم لا تظلم نفس شيئا ولا تجزون إلا ما كنتم تعملون • إن أصحاب الجنة اليوم في شغل فاكهون • هم وأزواجهم في ظلال على الأرائك متكئون • لهم فيها فاكهة ولهم ما يدعون • سلام قولا من رب رحيم • وامتازوا اليوم أيها المجرمون • ألم أعهد إليكم يا بني آدم أن لا تعبدوا الشيطان إنه لكم عدو مبين • وأن

[illegible]

[illegible]

اعبدوني هذا صراط مستقيم • ولقد أضل منكم جبلا كثيرا أفلم تكونوا تعقلون • هذه جهنم التي كنتم توعدون • اصلوها اليوم بما كنتم تكفرون • اليوم نختم على أفواههم وتكلمنا أيديهم وتشهد أرجلهم بما كانوا يكسبون • ولو نشاء لطمسنا على أعينهم فاستبقوا الصراط فأنى يبصرون • ولو نشاء لمسخناهم على مكانتهم فما استطاعوا مضيا ولا يرجعون • ومن نعمره ننكسه في الخلق أفلا يعقلون • وما علمناه الشعر وما ينبغي له إن هو إلا ذكر

[illegible]

[illegible]

لِيُنذِرَ مَن كَانَ حَيًّا وَيَحِقَّ الْقَوْلُ عَلَى الْكَافِرِينَ • أَوَلَمْ يَرَوْا أَنَّا خَلَقْنَا لَهُم مِّمَّا عَمِلَتْ أَيْدِينَا أَنْعَامًا فَهُمْ لَهَا مَالِكُونَ • وَذَلَّلْنَاهَا لَهُمْ فَمِنْهَا رَكُوبُهُمْ وَمِنْهَا يَأْكُلُونَ • وَلَهُمْ فِيهَا مَنَافِعُ وَمَشَارِبُ أَفَلَا يَشْكُرُونَ • وَاتَّخَذُوا مِن دُونِ اللَّهِ آلِهَةً لَّعَلَّهُمْ يُنصَرُونَ • لَا يَسْتَطِيعُونَ نَصْرَهُمْ وَهُمْ لَهُمْ جُندٌ مُّحْضَرُونَ • فَلَا يَحْزُنكَ قَوْلُهُمْ إِنَّا نَعْلَمُ مَا يُسِرُّونَ وَمَا يُعْلِنُونَ • أَوَلَمْ يَرَ الْإِنسَانُ أَنَّا خَلَقْنَاهُ مِن نُّطْفَةٍ فَإِذَا هُوَ خَصِيمٌ مُّبِينٌ • وَضَرَبَ لَنَا مَثَلًا وَنَسِيَ خَلْقَهُ قَالَ مَن يُحْيِي الْعِظَامَ وَهِيَ رَمِيمٌ • قُلْ يُحْيِيهَا الَّذِي أَنشَأَهَا أَوَّلَ مَرَّةٍ وَهُوَ بِكُلِّ خَلْقٍ عَلِيمٌ

[illegible]

[illegible]

الَّذِي جَعَلَ لَكُم مِّنَ الشَّجَرِ الْأَخْضَرِ نَارًا فَإِذَا أَنتُم مِّنْهُ تُوقِدُونَ • أَوَلَيْسَ الَّذِي خَلَقَ السَّمَاوَاتِ وَالْأَرْضَ بِقَادِرٍ عَلَى أَن يَخْلُقَ مِثْلَهُم بَلَى وَهُوَ الْخَلَّاقُ الْعَلِيمُ • إِنَّمَا أَمْرُهُ إِذَا أَرَادَ شَيْئًا أَن يَقُولَ لَهُ كُن فَيَكُونُ • فَسُبْحَانَ الَّذِي بِيَدِهِ مَلَكُوتُ كُلِّ شَيْءٍ وَإِلَيْهِ تُرْجَعُونَ •

سورة الصافات مكية وهي مائة واحدى وثمانون

بسم الله الرحمن الرحيم

وَالصَّافَّاتِ صَفًّا • فَالزَّاجِرَاتِ زَجْرًا • فَالتَّالِيَاتِ ذِكْرًا

[illegible]

سورة الصافات مكية وهي مائة واحدى وثمانون وقيل واثنتان وثمانون آية

بسم الله الرحمن الرحيم

[illegible]

ما ذكر العلماء التاليات حاملة في الصافات؟ **قلت** إما أن تدل على ترتب معانيها في الوجود كقوله • يا لهف زيابة للحارث الصابح
فالغانم فالآيب كأنه قال الذي صبح فغنم فآب وإما على ترتبها في التفاوت من بعض الوجوه كقولك خذ الأفضل فالأكمل واعمل
الأحسن فالأجمل وإما على ترتب موصوفاتها في ذلك كقولك رحم الله المحلقين فالمقصرين فعلى هذه القوانين الثلاثة ينساق أمر الفاء
العاطفة في الصفات • **فإن قلت** فعلى أي هذه القوانين هي فيما أنت بصدده • **قلت** إن وحدت الموصوف كانت للدلالة على
ترتب الصفات في التفاضل وإن ثلثته فهي للدلالة على ترتب الموصوفات فيه بيان ذلك أنك إذا أجريت هذه الأوصاف على الملائكة
وجعلتهم جامعين لها فعطفها بالفاء يفيد ترتبا لها في الفضل إما أن يكون الفضل للصف ثم للزجر ثم للتلاوة وإما على العكس
وكذلك إن أردت العلماء وقواد الغزاة وإن أجريت الصفة الأولى على طوائف والثانية والثالثة على أخر فقد أفادت
ترتب الموصوفات في الفضل أعني أن الطوائف الصافات ذوات فضل والزاجرات أفضل والتاليات أبهر فضلا أو على العكس وكذلك
إذا أردت بالصافات الطير وبالزاجرات كل ما يزجر عن معصية وبالتاليات كل نفس تتلو الذكر فإن الموصوفات مختلفة • **وقرئ**

[illegible]

إن إلهكم لواحد • رب السموات والأرض وما بينهما ورب المشارق • إنا زينا السماء الدنيا بزينة الكواكب • وحفظا من كل شيطان مارد • لا يسمعون إلى الملإ الأعلى ويقذفون من كل جانب • دحورا ولهم عذاب واصب • إلا من خطف الخطفة فأتبعه شهاب ثاقب • فاستفتهم أهم أشد خلقا أم من خلقنا إنا خلقناهم من طين لازب • بل عجبت ويسخرون • وإذا ذكروا لا يذكرون • وإذا رأوا آية يستسخرون • وقالوا إن هذا

[illegible]

خطف الخطفة

[illegible]

إلا سحر مبين • أإذا متنا وكنا ترابا وعظاما أإنا لمبعوثون • أوآباؤنا الأولون • قل نعم وأنتم داخرون • فإنما هي زجرة واحدة فإذا هم ينظرون • وقالوا يا ويلنا هذا يوم الدين • هذا يوم الفصل الذي كنتم به تكذبون • احشروا الذين ظلموا وأزواجهم وما كانوا يعبدون • من دون الله فاهدوهم إلى صراط الجحيم • وقفوهم إنهم مسئولون • ما لكم لا تناصرون • بل هم اليوم مستسلمون • وأقبل بعضهم على بعض يتساءلون • قالوا إنكم كنتم تأتوننا عن اليمين

[illegible]

كتابه

قالوا بل لم تكونوا مؤمنين • وما كان لنا عليكم من سلطان بل كنتم قوما طاغين • فحق علينا قول ربنا إنا لذائقون • فأغويناكم إنا كنا غاوين • فإنهم يومئذ في العذاب مشتركون • إنا كذلك نفعل بالمجرمين • إنهم كانوا إذا قيل لهم لا إله إلا الله يستكبرون • ويقولون أئنا لتاركوا آلهتنا لشاعر مجنون • بل جاء بالحق وصدق المرسلين • إنكم لذائقوا العذاب الأليم • وما تجزون إلا ما كنتم تعملون • إلا عباد الله المخلصين • أولئك لهم رزق معلوم • فواكه وهم مكرمون • في جنات النعيم • على سرر متقابلين • يطاف

[illegible]

عليهم بكأس من معين • بيضاء لذة للشاربين • لا فيها غول ولا هم عنها ينزفون • وعندهم قاصرات الطرف عين • كأنهن بيض مكنون • فأقبل بعضهم على بعض يتساءلون • قال قائل منهم إني كان لي قرين • يقول أئنك لمن المصدقين • أئذا متنا وكنا ترابا وعظاما أئنا لمدينون • قال هل أنتم مطلعون • فاطلع فرآه في سواء الجحيم • قال تالله إن كدت لتردين • ولولا نعمة ربي لكنت من المحضرين • أفما نحن بميتين • إلا موتتنا الأولى وما نحن بمعذبين • إن هذا لهو الفوز العظيم • لمثل هذا فليعمل العاملون • أذلك خير نزلا أم شجرة الزقوم • إنا جعلناها فتنة للظالمين • إنها شجرة تخرج في أصل الجحيم

[illegible]

حسنا متناسبا متآلف الصورة مستوى غرة مرؤس الشاطئين وساعتى الحرب هذا الثور من الشاطئين الاعضاء الى اصلها المشبهين
وكله بعيد التغير بذلك رجح اصلا ما يشبه به منها من الروح اعنى طلعها والنبق تطرهم بالسلم بالسلم كلبى الشاذ وأو تشرد
عا اطلعها لكونه بابا من العذاب فاء اسعرها عليهم العطش فسقوه شرابا من حميا وصديد يشربونه اوماء حميم يسقى كما هم
ويقطع امعاءهم كما قاله صفة شرابا حال الجنة ومزاجه من تسنيم وقرئ لشوبا بالفتح وهو اسم ما يشاب به وزنا وأسيرا للصدر
فان قلت ما معنى حرف الجر في قوله قلت معناه ان لهم بعد ما ذكر من مرجعهم قلت الاول جهادهم سفها انهم
بالاوثان المنطوى من شعر الرقيم وما يجاريه نحو نظرهم ومعطسهم فلا يستغرب الاعجاب بالدنيا والمعطسم يستوعبها هم
احرى بالعجب المشوب بالمهزو التاني هذا كان الصلاة ملاك الكل لهو والبناء منه كان الرأس ما هو كان وايضا فهو الاذان الذي
حالا الشارب من حال الطعام وسأله صفته لصفته وازاحة علله وهو معنى الناهم مقدمهم من مقارعهم وسادتهم الخطيب هو الذي
اين يكونوا الاشجرة الزقوم فما يكون منها الاان حلوا وتسمى بعيدة لذلك بتر رجمهم بالملائكة وهو اسم الجزاء في ذلك اليوم و
وقرئ ثم انك ستعلمهم ثم ان مصيرهم ثم ان مصيرهم لما لم علما استحقاقهم يوم ٥ ثلاث الشاذ ابدالها استعلاء لك
٥ الدين وتيا عهم ايا وهو على اصلاوترك اتباع الدليل والانهماك المتدبرين الذين يتدبرون وحيه ايا فعلا كما فعلهما
الاجداد الذين انبيائهم فعلوا ذلك ٥ ثم اتبع الشاذ ثم اتبع ذلك ذكر ما يدل
على ان الصبر على ما يقولون واجب ٥ ولقد سبقت كلمتنا وعدنا
للمرسلين بالنصر والظفر ٥ انهم لهم المنصورون ٥ وان جندنا
لهم الغالبون ٥ فتول عنهم حتى حين ٥ وابصرهم فسوف
يبصرون ٥ أفبعذابنا يستعجلون ٥ فاذا نزل بساحتهم فساء
صباح المنذرين ٥ وتول عنهم حتى حين ٥ وابصر فسوف
يبصرون ٥ سبحان ربك رب العزة عما يصفون ٥ وسلام على
المرسلين ٥ والحمد لله رب العالمين ٥ ولقد سبقت كلمتنا
لعبادنا المرسلين ٥ انهم لهم المنصورون ٥ وان جندنا لهم
الغالبون ٥ فتول عنهم حتى حين ٥ وابصرهم فسوف
يبصرون ٥ أفبعذابنا يستعجلون ٥ فاذا نزل بساحتهم فساء
صباح المنذرين ٥ وتول عنهم حتى حين ٥ وابصر فسوف
يبصرون ٥ سبحان ربك رب العزة عما يصفون ٥ وسلام على
المرسلين ٥ والحمد لله رب العالمين ٥

ص

ص والقرآن ذي الذكر ٥ بل الذين كفروا في عزة وشقاق ٥ كم أهلكنا من قبلهم من قرن فنادوا ولات حين مناص ٥ وعجبوا أن جاءهم منذر منهم وقال الكافرون هذا ساحر كذاب ٥ أجعل الآلهة إلها واحدا إن هذا لشيء عجاب ٥ وانطلق الملأ منهم أن امشوا واصبروا على آلهتكم إن هذا لشيء يراد ٥ ما سمعنا بهذا في الملة الآخرة إن هذا إلا اختلاق ٥ أأنزل عليه الذكر من بيننا بل هم في شك من ذكري بل لما يذوقوا عذاب ٥ أم عندهم خزائن رحمة ربك العزيز الوهاب ٥ أم لهم ملك السموات والأرض وما بينهما فليرتقوا في الأسباب ٥ جند ما هنالك مهزوم من الأحزاب ٥ كذبت قبلهم قوم نوح وعاد وفرعون ذو الأوتاد ٥ وثمود وقوم لوط وأصحاب الأيكة أولئك الأحزاب ٥ إن كل إلا كذب الرسل فحق عقاب ٥ وما ينظر هؤلاء إلا صيحة واحدة ما لها من فواق ٥ وقالوا ربنا عجل لنا قطنا قبل يوم الحساب ٥ اصبر على ما يقولون واذكر عبدنا داود ذا الأيد إنه أواب ٥ إنا سخرنا الجبال معه يسبحن بالعشي والإشراق ٥ والطير محشورة كل له أواب ٥ وشددنا ملكه وآتيناه الحكمة وفصل الخطاب ٥ وهل أتاك نبأ الخصم إذ تسوروا المحراب ٥ إذ دخلوا على داود ففزع منهم قالوا لا تخف خصمان بغى بعضنا على بعض فاحكم بيننا بالحق ولا تشطط واهدنا إلى سواء الصراط ٥ إن هذا أخي له تسع وتسعون نعجة ولي نعجة واحدة فقال أكفلنيها وعزني في الخطاب ٥ قال لقد ظلمك بسؤال نعجتك إلى نعاجه وإن كثيرا من الخلطاء ليبغي بعضهم على بعض إلا الذين آمنوا وعملوا الصالحات وقليل ما هم وظن داود أنما فتناه فاستغفر ربه وخر راكعا وأناب ٥ فغفرنا له ذلك وإن له عندنا لزلفى وحسن مآب ٥ يا داود إنا جعلناك خليفة في الأرض فاحكم بين الناس بالحق ولا تتبع الهوى فيضلك عن سبيل الله إن الذين يضلون عن سبيل الله لهم عذاب شديد بما نسوا يوم الحساب ٥ وما خلقنا السماء والأرض وما بينهما باطلا ذلك ظن الذين كفروا فويل للذين كفروا من النار ٥ أم نجعل الذين آمنوا وعملوا الصالحات كالمفسدين في الأرض أم نجعل المتقين كالفجار ٥ كتاب أنزلناه إليك مبارك ليدبروا آياته وليتذكر أولوا الألباب ٥ ووهبنا لداود سليمان نعم العبد إنه أواب ٥ إذ عرض عليه بالعشي الصافنات الجياد ٥ فقال إني أحببت حب الخير عن ذكر ربي حتى توارت بالحجاب ٥ ردوها علي فطفق مسحا بالسوق والأعناق ٥ ولقد فتنا سليمان وألقينا على كرسيه جسدا ثم أناب ٥ قال رب اغفر لي وهب لي ملكا لا ينبغي لأحد من بعدي إنك أنت الوهاب ٥ فسخرنا له الريح تجري بأمره رخاء حيث أصاب ٥ والشياطين كل بناء وغواص ٥ وآخرين مقرنين في الأصفاد ٥ هذا عطاؤنا فامنن أو أمسك بغير حساب ٥ وإن له عندنا لزلفى وحسن مآب ٥ واذكر عبدنا أيوب إذ نادى ربه أني مسني الشيطان بنصب وعذاب ٥ اركض برجلك هذا مغتسل بارد وشراب ٥ ووهبنا له أهله ومثلهم معهم رحمة منا وذكرى لأولي الألباب ٥ وخذ بيدك ضغثا فاضرب به ولا تحنث إنا وجدناه صابرا نعم العبد إنه أواب ٥ واذكر عبادنا إبراهيم وإسحاق ويعقوب أولي الأيدي والأبصار ٥ إنا أخلصناهم بخالصة ذكرى الدار ٥ وإنهم عندنا لمن المصطفين الأخيار ٥ واذكر إسماعيل واليسع وذا الكفل وكل من الأخيار ٥ هذا ذكر وإن للمتقين لحسن مآب ٥ جنات عدن مفتحة لهم الأبواب ٥ متكئين فيها يدعون فيها بفاكهة كثيرة وشراب ٥ وعندهم قاصرات الطرف أتراب ٥ هذا ما توعدون ليوم الحساب ٥ إن هذا لرزقنا ما له من نفاد ٥ هذا وإن للطاغين لشر مآب ٥ جهنم يصلونها فبئس المهاد ٥ هذا فليذوقوه حميم وغساق ٥ وآخر من شكله أزواج ٥ هذا فوج مقتحم معكم لا مرحبا بهم إنهم صالوا النار ٥ قالوا بل أنتم لا مرحبا بكم أنتم قدمتموه لنا فبئس القرار ٥ قالوا ربنا من قدم لنا هذا فزده عذابا ضعفا في النار ٥ وقالوا ما لنا لا نرى رجالا كنا نعدهم من الأشرار ٥ أتخذناهم سخريا أم زاغت عنهم الأبصار ٥ إن ذلك لحق تخاصم أهل النار ٥ قل إنما أنا منذر وما من إله إلا الله الواحد القهار ٥ رب السموات والأرض وما بينهما العزيز الغفار ٥ قل هو نبأ عظيم ٥ أنتم عنه معرضون ٥ ما كان لي من علم بالملأ الأعلى إذ يختصمون ٥ إن يوحى إلي إلا أنما أنا نذير مبين ٥ إذ قال ربك للملائكة إني خالق بشرا من طين ٥ فإذا سويته ونفخت فيه من روحي فقعوا له ساجدين ٥ فسجد الملائكة كلهم أجمعون ٥ إلا إبليس استكبر وكان من الكافرين ٥ قال يا إبليس ما منعك أن تسجد لما خلقت بيدي أستكبرت أم كنت من العالين ٥ قال أنا خير منه خلقتني من نار وخلقته من طين ٥ قال فاخرج منها فإنك رجيم ٥ وإن عليك لعنتي إلى يوم الدين ٥ قال رب فأنظرني إلى يوم يبعثون ٥ قال فإنك من المنظرين ٥ إلى يوم الوقت المعلوم ٥ قال فبعزتك لأغوينهم أجمعين ٥ إلا عبادك منهم المخلصين ٥ قال فالحق والحق أقول ٥ لأملأن جهنم منك وممن تبعك منهم أجمعين ٥ قل ما أسألكم عليه من أجر وما أنا من المتكلفين ٥ إن هو إلا ذكر للعالمين ٥ ولتعلمن نبأه بعد حين ٥

ص

ص والقرآن ذي الذكر ٥ بل الذين كفروا في عزة وشقاق ٥ كم أهلكنا من قبلهم من قرن فنادوا ولات حين مناص ٥ وعجبوا أن جاءهم منذر منهم وقال الكافرون هذا ساحر كذاب ٥ أجعل الآلهة إلها واحدا إن هذا لشيء عجاب ٥ وانطلق الملأ منهم أن امشوا واصبروا على آلهتكم إن هذا لشيء يراد ٥ ما سمعنا بهذا في الملة الآخرة إن هذا إلا اختلاق ٥ أأنزل عليه الذكر من بيننا بل هم في شك من ذكري بل لما يذوقوا عذاب ٥ أم عندهم خزائن رحمة ربك العزيز الوهاب ٥ أم لهم ملك السموات والأرض وما بينهما فليرتقوا في الأسباب ٥ جند ما هنالك مهزوم من الأحزاب ٥ كذبت قبلهم قوم نوح وعاد وفرعون ذو الأوتاد ٥ وثمود وقوم لوط وأصحاب الأيكة أولئك الأحزاب ٥ إن كل إلا كذب الرسل فحق عقاب ٥ وما ينظر هؤلاء إلا صيحة واحدة ما لها من فواق ٥ وقالوا ربنا عجل لنا قطنا قبل يوم الحساب ٥ اصبر على ما يقولون واذكر عبدنا داود ذا الأيد إنه أواب ٥ إنا سخرنا الجبال معه يسبحن بالعشي والإشراق ٥ والطير محشورة كل له أواب ٥ وشددنا ملكه وآتيناه الحكمة وفصل الخطاب ٥ وهل أتاك نبأ الخصم إذ تسوروا المحراب ٥ إذ دخلوا على داود ففزع منهم قالوا لا تخف خصمان بغى بعضنا على بعض فاحكم بيننا بالحق ولا تشطط واهدنا إلى سواء الصراط ٥ إن هذا أخي له تسع وتسعون نعجة ولي نعجة واحدة فقال أكفلنيها وعزني في الخطاب ٥ قال لقد ظلمك بسؤال نعجتك إلى نعاجه وإن كثيرا من الخلطاء ليبغي بعضهم على بعض إلا الذين آمنوا وعملوا الصالحات وقليل ما هم وظن داود أنما فتناه فاستغفر ربه وخر راكعا وأناب ٥ فغفرنا له ذلك وإن له عندنا لزلفى وحسن مآب ٥ يا داود إنا جعلناك خليفة في الأرض فاحكم بين الناس بالحق ولا تتبع الهوى فيضلك عن سبيل الله إن الذين يضلون عن سبيل الله لهم عذاب شديد بما نسوا يوم الحساب ٥ وما خلقنا السماء والأرض وما بينهما باطلا ذلك ظن الذين كفروا فويل للذين كفروا من النار ٥ أم نجعل الذين آمنوا وعملوا الصالحات كالمفسدين في الأرض أم نجعل المتقين كالفجار ٥ كتاب أنزلناه إليك مبارك ليدبروا آياته وليتذكر أولوا الألباب ٥ ووهبنا لداود سليمان نعم العبد إنه أواب ٥ إذ عرض عليه بالعشي الصافنات الجياد ٥ فقال إني أحببت حب الخير عن ذكر ربي حتى توارت بالحجاب ٥ ردوها علي فطفق مسحا بالسوق والأعناق ٥ ولقد فتنا سليمان وألقينا على كرسيه جسدا ثم أناب ٥ قال رب اغفر لي وهب لي ملكا لا ينبغي لأحد من بعدي إنك أنت الوهاب ٥ فسخرنا له الريح تجري بأمره رخاء حيث أصاب ٥ والشياطين كل بناء وغواص ٥ وآخرين مقرنين في الأصفاد ٥ هذا عطاؤنا فامنن أو أمسك بغير حساب ٥ وإن له عندنا لزلفى وحسن مآب ٥ واذكر عبدنا أيوب إذ نادى ربه أني مسني الشيطان بنصب وعذاب ٥ اركض برجلك هذا مغتسل بارد وشراب ٥ ووهبنا له أهله ومثلهم معهم رحمة منا وذكرى لأولي الألباب ٥ وخذ بيدك ضغثا فاضرب به ولا تحنث إنا وجدناه صابرا نعم العبد إنه أواب ٥ واذكر عبادنا إبراهيم وإسحاق ويعقوب أولي الأيدي والأبصار ٥ إنا أخلصناهم بخالصة ذكرى الدار ٥ وإنهم عندنا لمن المصطفين الأخيار ٥ واذكر إسماعيل واليسع وذا الكفل وكل من الأخيار ٥ هذا ذكر وإن للمتقين لحسن مآب ٥ جنات عدن مفتحة لهم الأبواب ٥ متكئين فيها يدعون فيها بفاكهة كثيرة وشراب ٥ وعندهم قاصرات الطرف أتراب ٥ هذا ما توعدون ليوم الحساب ٥ إن هذا لرزقنا ما له من نفاد ٥ هذا وإن للطاغين لشر مآب ٥ جهنم يصلونها فبئس المهاد ٥ هذا فليذوقوه حميم وغساق ٥ وآخر من شكله أزواج ٥ هذا فوج مقتحم معكم لا مرحبا بهم إنهم صالوا النار ٥ قالوا بل أنتم لا مرحبا بكم أنتم قدمتموه لنا فبئس القرار ٥ قالوا ربنا من قدم لنا هذا فزده عذابا ضعفا في النار ٥ وقالوا ما لنا لا نرى رجالا كنا نعدهم من الأشرار ٥ أتخذناهم سخريا أم زاغت عنهم الأبصار ٥ إن ذلك لحق تخاصم أهل النار ٥ قل إنما أنا منذر وما من إله إلا الله الواحد القهار ٥ رب السموات والأرض وما بينهما العزيز الغفار ٥ قل هو نبأ عظيم ٥ أنتم عنه معرضون ٥ ما كان لي من علم بالملأ الأعلى إذ يختصمون ٥ إن يوحى إلي إلا أنما أنا نذير مبين ٥ إذ قال ربك للملائكة إني خالق بشرا من طين ٥ فإذا سويته ونفخت فيه من روحي فقعوا له ساجدين ٥ فسجد الملائكة كلهم أجمعون ٥ إلا إبليس استكبر وكان من الكافرين ٥ قال يا إبليس ما منعك أن تسجد لما خلقت بيدي أستكبرت أم كنت من العالين ٥ قال أنا خير منه خلقتني من نار وخلقته من طين ٥ قال فاخرج منها فإنك رجيم ٥ وإن عليك لعنتي إلى يوم الدين ٥ قال رب فأنظرني إلى يوم يبعثون ٥ قال فإنك من المنظرين ٥ إلى يوم الوقت المعلوم ٥ قال فبعزتك لأغوينهم أجمعين ٥ إلا عبادك منهم المخلصين ٥ قال فالحق والحق أقول ٥ لأملأن جهنم منك وممن تبعك منهم أجمعين ٥ قل ما أسألكم عليه من أجر وما أنا من المتكلفين ٥ إن هو إلا ذكر للعالمين ٥ ولتعلمن نبأه بعد حين ٥

رب هب لي من الصالحين • فبشرناه بغلام حليم • فلما بلغ معه السعي قال يا بني إني أرى في المنام أني أذبحك فانظر ماذا ترى قال يا أبت افعل ما تؤمر ستجدني إن شاء الله من الصابرين • فلما أسلما وتله للجبين • وناديناه أن يا إبراهيم • قد صدقت الرؤيا إنا كذلك نجزي

المحسنين • إن هذا لهو البلاء المبين • وفديناه بذبح عظيم • وتركنا عليه في الآخرين • سلام على إبراهيم • كذلك نجزي المحسنين • إنه من عبادنا المؤمنين • وبشرناه بإسحاق نبيا من الصالحين •

[illegible]

ومن ذريتهما محسن وظالم لنفسه مبين • ولقد مننا على موسى وهرون • ونجيناهما وقومهما من الكرب العظيم • ونصرناهم فكانوا هم الغالبين • وآتيناهما الكتاب المستبين • وهديناهما الصراط المستقيم • وتركنا عليهما في الآخرين • سلام على موسى وهرون • إنا كذلك نجزي المحسنين • إنهما من عبادنا المؤمنين • وإن إلياس لمن المرسلين • إذ قال لقومه ألا تتقون • أتدعون بعلا وتذرون أحسن الخالقين • الله ربكم ورب آبائكم الأولين • فكذبوه فإنهم لمحضرون • إلا عباد الله المخلصين • وتركنا عليه في الآخرين • سلام على إل ياسين • إنا كذلك نجزي المحسنين

[illegible]

[illegible]

المؤمنين • وإن لوطا لمن المرسلين • إذ نجيناه وأهله أجمعين • إلا عجوزا في الغابرين • ثم دمرنا الآخرين • وإنكم لتمرون عليهم مصبحين • وبالليل أفلا تعقلون • وإن يونس لمن المرسلين • إذ أبق إلى الفلك المشحون • فساهم فكان من المدحضين • فالتقمه الحوت وهو مليم • فلولا أنه كان من المسبحين • للبث في بطنه إلى يوم يبعثون • فنبذناه بالعراء وهو سقيم • وأنبتنا عليه شجرة من يقطين • وأرسلناه إلى مائة ألف أو يزيدون • فآمنوا فمتعناهم إلى حين • فاستفتهم ألربك البنات ولهم البنون • أم خلقنا الملائكة إناثا وهم شاهدون • ألا إنهم من إفكهم ليقولون • ولد الله وإنهم لكاذبون • أصطفى البنات على البنين • ما لكم كيف تحكمون • أفلا تذكرون • أم لكم سلطان مبين • فأتوا بكتابكم إن كنتم صادقين • وجعلوا بينه وبين الجنة نسبا ولقد علمت الجنة إنهم لمحضرون

[illegible]

تلك النسبة **وقيل** هم أنه صافون أجنحتهم **وقالوا** اتخذ الله ولدا والشيطان الجن **عن الحسن** لشركهم **لما** جاءه الله وكفرهم **وما** استفهام توبيخ **والمعنى** على أي شيء تعبدون ما لا تأكلون **أفلا** تتفكرون أنه لا يستحق العبادة إلا من يقدر على الخلق والرزق **أم** منقطعة **لكم** حجة واضحة **بينة** على ما تقولون **فأتوا** بكتابكم **إن كنتم** صادقين **وجعلوا** قالوا **بينه وبين الجنة نسبا** قال كفار قريش الملائكة بنات الله **ولقد علمت الجنة** أي الملائكة **إنهم** أي قائلي هذا القول **لمحضرون** النار معنا **سبحان الله** تنزيها له **عما يصفون** من الكذب **إلا عباد الله المخلصين** استثناء منقطع من ضمير **يصفون** أو متصل من ضمير **محضرون** **فإنكم** أيها المشركون **وما تعبدون** من الأصنام **ما أنتم عليه بفاتنين** بمضلين **إلا من هو صال الجحيم** داخلها **وما منا** معشر الملائكة **إلا له مقام معلوم** في السماء **وإنا لنحن الصافون** أجنحتنا في الهواء منتظرين ما نؤمر به **وإنا لنحن المسبحون** المنزهون الله عما لا يليق به **وإن كانوا** أي كفار مكة **ليقولون** في النبي **لو أن عندنا ذكرا من الأولين** كتابا منزلا **لكنا عباد الله المخلصين** المؤمنين **فكفروا به** لما جاءهم **فسوف يعلمون** عاقبة كفرهم **ولقد سبقت كلمتنا لعبادنا المرسلين** بالنصر **إنهم لهم المنصورون** في الدنيا والآخرة **وإن جندنا لهم الغالبون** لأعدائهم **فتول عنهم** أعرض عنهم **حتى حين** إلى وقت نزول العذاب بهم **وأبصرهم فسوف يبصرون** ما يحل بهم **أفبعذابنا يستعجلون** **فإذا نزل بساحتهم** بفنائهم **فساء صباح المنذرين** بئس صباحهم صباح العذاب **وتول عنهم حتى حين** **وأبصر فسوف يبصرون** **سبحان ربك رب العزة** القوة والغلبة **عما يصفون** **وسلام على المرسلين** **والحمد لله رب العالمين**

سورة ص مكية وهي ثمان وثمانون آية

بسم الله الرحمن الرحيم

ص والقرآن ذي الذكر الشرف لمن آمن به **بل الذين كفروا** بالقرآن **في عزة** تكبر عن الإيمان به **وشقاق** خلاف للحق **كم أهلكنا من قبلهم من قرن** أمة **فنادوا** عند نزول العذاب بهم **ولات حين مناص** ليس الحين حين فرار **وعجبوا أن جاءهم منذر منهم** رسول يخوفهم **وقال الكافرون هذا ساحر** فيما يأتي به **كذاب** في قوله إن الله أرسلني **أجعل الآلهة إلها واحدا** كما قال لهم نبيهم **إن هذا لشيء عجاب** **وانطلق الملأ منهم** أشرافهم بعد أن قال لهم أبو جهل امشوا **أن امشوا** بأن امشوا **واصبروا على آلهتكم** لا تتركوا عبادتها **إن هذا لشيء يراد** يطلب منا تركنا لديننا **ما سمعنا بهذا** التوحيد **في الملة الآخرة** أي ملة النصارى لأنهم آخر الملل **إن هذا إلا اختلاق** كذب **أأنزل عليه الذكر** القرآن **من بيننا** ونحن أشرف منه **بل هم في شك من ذكري** من القرآن **بل لما يذوقوا عذاب** أي لم يعذبوا بعد **أم عندهم خزائن رحمة ربك العزيز** الغالب **الوهاب** الذي يعطي ما شاء لمن شاء **أم لهم ملك السموات والأرض وما بينهما فليرتقوا في الأسباب** فليصعدوا إلى السماء ليدبروا أمرها **جند ما هنالك** أي هم جند **مهزوم من الأحزاب** المتحزبين على الأنبياء **كذبت قبلهم قوم نوح وعاد وفرعون ذو الأوتاد** الجنود الذين يشد بهم أمره **وثمود وقوم لوط وأصحاب الأيكة** الشجر الملتف **أولئك الأحزاب** **إن كل إلا كذب الرسل فحق عقاب** **وما ينظر هؤلاء** أهل مكة **إلا صيحة واحدة** نفخة البعث **ما لها من فواق** رجوع أو إفاقة **وقالوا ربنا عجل لنا قطنا** نصيبنا من العذاب **قبل يوم الحساب** **اصبر على ما يقولون** من التكذيب **واذكر عبدنا داود ذا الأيد** القوة في العبادة **إنه أواب** رجاع إلى مرضاة الله **إنا سخرنا الجبال معه يسبحن بالعشي والإشراق** وقت الضحى **والطير محشورة** مجموعة إليه **كل له أواب** رجاع إلى التسبيح معه **وشددنا ملكه** بالهيبة والحرس **وآتيناه الحكمة** النبوة **وفصل الخطاب** البين الذي لا التباس فيه **وهل أتاك نبأ الخصم** المتخاصمين **إذ تسوروا المحراب** علوا سور بيته **إذ دخلوا على داود ففزع منهم** لدخولهم عليه بغير إذن **قالوا لا تخف خصمان** نحن خصمان **بغى بعضنا على بعض** ظلمه **فاحكم بيننا بالحق ولا تشطط** لا تجر **واهدنا إلى سواء الصراط** وسطه **إن هذا أخي** في الدين **له تسع وتسعون نعجة** أنثى من الضأن **ولي نعجة واحدة فقال أكفلنيها** ضمها إلي لأتم بها مائة **وعزني في الخطاب** غلبني في القول **قال لقد ظلمك بسؤال نعجتك إلى نعاجه** ليضمها إلى نعاجه **وإن كثيرا من الخلطاء** الشركاء في المال **ليبغي بعضهم على بعض** **إلا الذين آمنوا وعملوا الصالحات وقليل ما هم** **وظن داود أنما فتناه** ابتليناه **فاستغفر ربه وخر راكعا** ساجدا **وأناب** رجع إلى الله **فغفرنا له ذلك وإن له عندنا لزلفى** قربة **وحسن مآب** مرجع في الجنة **يا داود إنا جعلناك خليفة في الأرض** تخلف من قبلك **فاحكم بين الناس بالحق ولا تتبع الهوى** ما تميل إليه النفس **فيضلك عن سبيل الله** دينه **إن الذين يضلون عن سبيل الله لهم عذاب شديد بما نسوا يوم الحساب** تركوا العمل له **وما خلقنا السماء والأرض وما بينهما باطلا** عبثا **ذلك ظن الذين كفروا** بالبعث **فويل للذين كفروا من النار** **أم نجعل الذين آمنوا وعملوا الصالحات كالمفسدين في الأرض أم نجعل المتقين كالفجار** **كتاب أنزلناه إليك مبارك** كثير الخير **ليدبروا آياته** يتفكروا فيها فيعملوا بها **وليتذكر أولوا الألباب** العقول **ووهبنا لداود سليمان** ابنه **نعم العبد إنه أواب** رجاع إلى مرضاة الله **إذ عرض عليه بالعشي الصافنات** الخيل القائمة على ثلاث وطرف الرابعة **الجياد** السراع **فقال إني أحببت حب الخير** المال **عن ذكر ربي** صلاة العصر **حتى توارت** غابت الشمس **بالحجاب** **ردوها علي** أمر بردها **فطفق مسحا** أخذ يمسح **بالسوق والأعناق** مقطوعها ومعقورها **ولقد فتنا سليمان** ابتليناه **وألقينا على كرسيه جسدا** شيطانا **ثم أناب** رجع إلى ملكه **قال رب اغفر لي وهب لي ملكا لا ينبغي لأحد من بعدي** لا يسلبنيه **فسخرنا له الريح تجري بأمره رخاء** لينة **حيث أصاب** **والشياطين كل بناء وغواص** يغوصون له في البحار **وآخرين مقرنين في الأصفاد** مشدودين بالقيود **هذا عطاؤنا فامنن** أعط من شئت **أو أمسك** من شئت **بغير حساب** **وإن له عندنا لزلفى وحسن مآب** **واذكر عبدنا أيوب** **إذ نادى ربه أني مسني الشيطان بنصب** تعب **وعذاب** ألم **اركض برجلك** اضرب الأرض برجلك **هذا مغتسل بارد وشراب** **ووهبنا له أهله ومثلهم معهم رحمة منا وذكرى لأولي الألباب** **وخذ بيدك ضغثا** حزمة صغيرة **فاضرب به ولا تحنث** **إنا وجدناه صابرا نعم العبد إنه أواب** **واذكر عبادنا إبراهيم وإسحاق ويعقوب أولي الأيدي** القوة في العبادة **والأبصار** البصائر في الدين **إنا أخلصناهم بخالصة** بخصلة خالصة **ذكرى الدار** تذكرهم الآخرة **وإنهم عندنا لمن المصطفين الأخيار** **واذكر إسماعيل واليسع وذا الكفل وكل من الأخيار** **هذا ذكر** شرف **وإن للمتقين لحسن مآب** **جنات عدن مفتحة لهم الأبواب** **متكئين فيها يدعون فيها بفاكهة كثيرة وشراب** **وعندهم قاصرات الطرف** على أزواجهن لا يبغين غيرهم **أتراب** على سن واحدة **هذا ما توعدون ليوم الحساب** **إن هذا لرزقنا ما له من نفاد** **هذا وإن للطاغين لشر مآب** **جهنم يصلونها فبئس المهاد** **هذا فليذوقوه حميم** ماء حار **وغساق** ما يغسق من صديد أهل النار **وآخر من شكله أزواج** أصناف **هذا فوج مقتحم معكم** داخل النار معكم **لا مرحبا بهم** دعاء عليهم **إنهم صالوا النار** **قالوا بل أنتم لا مرحبا بكم** **أنتم قدمتموه لنا** بدعائكم إلى الكفر **فبئس القرار** **قالوا ربنا من قدم لنا هذا** الكفر **فزده عذابا ضعفا في النار** **وقالوا** في النار **ما لنا لا نرى رجالا كنا نعدهم من الأشرار** في الدنيا **أتخذناهم سخريا** في الدنيا **أم زاغت عنهم الأبصار** فلا نراهم **إن ذلك لحق تخاصم أهل النار** **قل** يا محمد **إنما أنا منذر** مخوف **وما من إله إلا الله الواحد القهار** **رب السموات والأرض وما بينهما العزيز** الغالب **الغفار** لأوليائه **قل هو نبأ عظيم** **أنتم عنه معرضون** **ما كان لي من علم بالملأ الأعلى** الملائكة **إذ يختصمون** في أمر آدم **إن يوحى إلي إلا أنما أنا نذير مبين** **إذ قال ربك للملائكة إني خالق بشرا من طين** **فإذا سويته** أتممت خلقه **ونفخت فيه من روحي فقعوا له ساجدين** **فسجد الملائكة كلهم أجمعون** **إلا إبليس استكبر** تكبر عن السجود **وكان من الكافرين** **قال يا إبليس ما منعك أن تسجد لما خلقت بيدي** خصصته بالذكر تشريفا **أستكبرت** عن السجود **أم كنت من العالين** المتكبرين **قال أنا خير منه خلقتني من نار وخلقته من طين** **قال فاخرج منها** من الجنة **فإنك رجيم** مطرود **وإن عليك لعنتي إلى يوم الدين** **قال رب فأنظرني إلى يوم يبعثون** **قال فإنك من المنظرين إلى يوم الوقت المعلوم** **قال فبعزتك لأغوينهم أجمعين** **إلا عبادك منهم المخلصين** **قال فالحق والحق أقول** بالنصب والرفع **لأملأن جهنم منك وممن تبعك منهم أجمعين** **قل** يا محمد **ما أسألكم عليه** على القرآن **من أجر وما أنا من المتكلفين** المتقولين ما لم أومر به **إن هو** ما القرآن **إلا ذكر للعالمين** **ولتعلمن نبأه** ما فيه **بعد حين** عند الموت أو يوم القيامة

بل الذين كفروا في عزة وشقاق * كم أهلكنا من قبلهم من قرن فنادوا ولات حين مناص * وعجبوا أن جاءهم منذر منهم وقال الكافرون هذا ساحر كذاب * أجعل الآلهة إلها واحدا إن هذا لشيء عجاب * وانطلق الملأ منهم أن امشوا واصبروا على آلهتكم إن هذا لشيء يراد * ما سمعنا بهذا في الملة الآخرة إن هذا إلا اختلاق * أأنزل عليه الذكر من بيننا بل هم في شك من ذكري بل لما يذوقوا عذاب * أم عندهم خزائن رحمة ربك

العزيز الوهاب * أم لهم ملك السماوات والأرض وما بينهما فليرتقوا في الأسباب * جند ما هنالك مهزوم من الأحزاب * كذبت قبلهم قوم نوح وعاد وفرعون ذو الأوتاد * وثمود وقوم لوط وأصحاب الأيكة أولئك الأحزاب * إن كل إلا كذب الرسل فحق عقاب * وما ينظر هؤلاء إلا صيحة واحدة ما لها من فواق * وقالوا ربنا عجل لنا قطنا قبل يوم الحساب * اصبر على ما يقولون واذكر عبدنا داود ذا الأيد إنه أواب * إنا سخرنا الجبال معه يسبحن بالعشي والإشراق

[illegible] ... فإن قلت هل من فرق بين يسبحن ومسبحات قلت نعم وما اختير يسبحن على مسبحات إلا لذلك ... [illegible]

وَالطَّيْرَ مَحْشُورَةً كُلٌّ لَهُ أَوَّابٌ * وَشَدَدْنَا مُلْكَهُ وَآتَيْنَاهُ الْحِكْمَةَ وَفَصْلَ الْخِطَابِ * وَهَلْ أَتَاكَ نَبَأُ الْخَصْمِ إِذْ تَسَوَّرُوا الْمِحْرَابَ * إِذْ دَخَلُوا عَلَى دَاوُدَ فَفَزِعَ مِنْهُمْ قَالُوا لَا تَخَفْ خَصْمَانِ بَغَى بَعْضُنَا عَلَى بَعْضٍ فَاحْكُمْ بَيْنَنَا بِالْحَقِّ وَلَا تُشْطِطْ وَاهْدِنَا إِلَى سَوَاءِ الصِّرَاطِ

[illegible]

[illegible]

إِنَّ هَذَا أَخِي لَهُ تِسْعٌ وَتِسْعُونَ نَعْجَةً وَلِيَ نَعْجَةٌ وَاحِدَةٌ فَقَالَ أَكْفِلْنِيهَا وَعَزَّنِي فِي الْخِطَابِ * قَالَ لَقَدْ ظَلَمَكَ بِسُؤَالِ

[illegible]

[illegible]

نعجتك إلى نعاجه وإن كثيرا من الخلطاء ليبغي بعضهم على بعض إلا الذين آمنوا وعملوا الصالحات وقليل ما هم وظن داود أنما فتناه فاستغفر ربه وخر راكعا وأناب • فغفرنا له ذلك وإن له عندنا لزلفى وحسن مآب • يا داود إنا جعلناك خليفة في الأرض فاحكم بين الناس بالحق ولا تتبع

[illegible]

[illegible]

فيضلك عن سبيل الله إن الذين يضلون عن سبيل الله لهم عذاب شديد بما نسوا يوم الحساب • وما خلقنا السماء والأرض وما بينهما باطلا ذلك ظن الذين كفروا فويل للذين كفروا من النار • أم نجعل الذين آمنوا وعملوا الصالحات كالمفسدين في الأرض أم نجعل المتقين كالفجار • كتاب أنزلناه إليك مبارك ليدبروا آياته وليتذكر أولو الألباب • ووهبنا لداود سليمان نعم العبد إنه أواب • إذ عرض عليه

[illegible]

[illegible]

الصافنات الجياد • فقال إني أحببت حب الخير عن ذكر ربي حتى توارت بالحجاب • ردوها علي فطفق مسحا بالسوق والأعناق • ولقد فتنا سليمان وألقينا على كرسيه جسدا ثم أناب • قال رب اغفر لي وهب لي ملكا لا ينبغي لأحد من بعدي إنك أنت الوهاب • فسخرنا له الريح تجري بأمره رخاء حيث أصاب

[illegible]

[illegible]

والشياطين كل بناء وغواص • وآخرين مقرنين في الأصفاد • هذا عطاؤنا فامنن أو أمسك بغير حساب • وإن له عندنا لزلفى وحسن مآب • واذكر عبدنا أيوب إذ نادى ربه أني مسني الشيطان بنصب وعذاب • اركض برجلك هذا مغتسل بارد وشراب • ووهبنا له أهله ومثلهم معهم رحمة منا وذكرى لأولي الألباب • وخذ بيدك ضغثا

[illegible]

فاضرب به ولا تحنث إنا وجدناه
صابرا نعم العبد إنه أواب • و
اذكر عبادنا إبراهيم وإسحق ويعقوب
أولي الأيدي والأبصار • إنا أخلصناهم
بخالصة ذكرى الدار • وإنهم عندنا لمن المصطفين
الأخيار • واذكر إسمعيل واليسع وذا الكفل
وكل من الأخيار • هذا ذكر وإن للمتقين
لحسن مآب • جنات عدن مفتحة لهم
الأبواب • متكئين فيها يدعون فيها بفاكهة كثيرة وشراب
• وعندهم قاصرات الطرف أتراب • هذا ما
توعدون ليوم الحساب • إن هذا لرزقنا

ما له من نفاد • هذا وإن للطاغين لشر
مآب • جهنم يصلونها فبئس المهاد • هذا
فليذوقوه حميم وغساق • وآخر من شكله
أزواج • هذا فوج مقتحم معكم لا مرحبا بهم
إنهم صالوا النار • قالوا بل أنتم لا مرحبا بكم
أنتم قدمتموه لنا فبئس القرار • قالوا ربنا من قدم
لنا هذا فزده عذابا ضعفا في النار • وقالوا
ما لنا لا نرى رجالا كنا نعدهم من الأشرار •
أتخذناهم سخريا أم زاغت عنهم الأبصار • إن ذلك لحق
تخاصم أهل النار • قل إنما أنا منذر وما من إله إلا الله
الواحد القهار • رب السموات والأرض
وما بينهما العزيز الغفار • قل هو نبأ عظيم

[illegible]

أول المسلمين • قل إني أخاف إن عصيت ربي عذاب يوم عظيم • قل الله أعبد مخلصا له ديني فاعبدوا ما شئتم من دونه قل إن الخاسرين الذين خسروا أنفسهم وأهليهم يوم القيامة ألا ذلك هو الخسران المبين • لهم من فوقهم ظلل من النار ومن تحتهم ظلل ذلك يخوف الله به عباده يا عباد فاتقون • والذين اجتنبوا الطاغوت أن يعبدوها وأنابوا إلى الله لهم البشرى فبشر عباد • الذين يستمعون القول فيتبعون أحسنه أولئك الذين هداهم الله وأولئك هم أولو الألباب • أفمن حق عليه كلمة العذاب أفأنت تنقذ من في النار • لكن الذين اتقوا ربهم لهم غرف من فوقها

[illegible]

[illegible]

غرف مبنية تجري من تحتها الأنهار وعد الله لا يخلف الله الميعاد • ألم تر أن الله أنزل من السماء ماء فسلكه ينابيع في الأرض ثم يخرج به زرعا مختلفا ألوانه ثم يهيج فتراه مصفرا ثم يجعله حطاما إن في ذلك لذكرى لأولي الألباب • أفمن شرح الله صدره للإسلام فهو على نور من ربه فويل للقاسية قلوبهم من ذكر الله أولئك في ضلال مبين • الله نزل أحسن الحديث كتابا متشابها مثاني تقشعر منه جلود الذين يخشون ربهم ثم تلين جلودهم

[illegible]

وكلهم إلى ذكر الله ذلك هدى الله يهدي به من يشاء ومن يضلل الله فما له من هاد • أفمن يتقي بوجهه سوء العذاب يوم القيامة وقيل للظالمين ذوقوا ما كنتم تكسبون • كذب الذين من قبلهم فأتاهم العذاب من حيث لا يشعرون • فأذاقهم الله الخزي في الحياة الدنيا ولعذاب الآخرة أكبر لو كانوا يعلمون • ولقد ضربنا للناس في هذا القرآن من كل مثل لعلهم يتذكرون • قرآنا عربيا غير ذي عوج لعلهم يتقون • ضرب الله مثلا رجلا فيه شركاء متشاكسون ورجلا سلما لرجل هل يستويان مثلا الحمد لله بل أكثرهم

لا يعلمون • إنك ميت وإنهم ميتون • ثم إنكم يوم القيامة عند ربكم تختصمون • فمن أظلم ممن كذب على الله وكذب بالصدق إذ جاءه أليس في جهنم مثوى للكافرين • والذي جاء بالصدق وصدق به أولئك هم المتقون • لهم ما يشاءون عند ربهم ذلك جزاء المحسنين • ليكفر الله عنهم أسوأ الذي عملوا ويجزيهم أجرهم بأحسن الذي كانوا يعملون • أليس الله بكاف عبده ويخوفونك بالذين من دونه ومن يضلل الله فما له من هاد • ومن يهد الله فما له من مضل أليس الله بعزيز ذي انتقام • ولئن سألتهم من خلق السماوات والأرض ليقولن الله قل أفرأيتم ما تدعون من دون الله إن أرادني

من قبل أن يأتيكم العذاب بغتة و
أنتم لا تشعرون • أن تقول نفس
يا حسرتا على ما فرطت في جنب الله وإن
كنت لمن الساخرين • أو تقول لو أن
الله هداني لكنت من المتقين • أو
تقول حين ترى العذاب لو أن لي كرة
فأكون من المحسنين • بلى قد جاءتك
آياتي فكذبت بها واستكبرت وكنت
من الكافرين • ويوم القيامة ترى
الذين كذبوا على الله وجوههم مسودة

أليس في جهنم مثوى للمتكبرين • وينجي
الله الذين اتقوا بمفازتهم لا يمسهم السوء
ولا هم يحزنون • الله خالق كل شيء وهو على
كل شيء وكيل • له مقاليد السموات
والأرض والذين كفروا بآيات الله أولئك
هم الخاسرون • قل أفغير الله تأمروني
أعبد أيها الجاهلون • ولقد أوحي إليك وإلى الذين من
قبلك لئن أشركت ليحبطن عملك ولتكونن من الخاسرين
• بل الله فاعبد وكن من الشاكرين • وما
قدروا الله حق قدره والأرض جميعا
قبضته يوم القيامة والسموات مطويات بيمينه

والتصديد لما دعاهن الحق واطفاء نوره اليهم وقدرته على ذلك ثم قوله وجادلوا بالباطل ليدحضوا به الحق فاما الجدال فيها
لا يضاح مطلبها وحل مشكلها ومقابلة كل منهما بما يليق بها وقد اجمل العلماء استنباط مقاصدها وقرروا اصولها وفروعها وحققوا ما اطلقه جماعة في سبل
الله وقوله صلى الله عليه وسلم اذا جادلوكم بالقرآن فكروهم زيادة في بيان وانه لم يسأل الله الجدال كبير فيه بل جدال بالحق فان
ميزان حسب لتوله فلا تجادلوهم بالقرآن قلت وبحسب اغلبهم لما كانوا مشهورة اطلقهم من قبل الله الكفر والباطل لم يتعلق
منه عذابهم وجب على من يحقق ذلك ان لا يرجح احوالهم في عينه ولا يعتقد انها لهم بل يأخذه بقلبهم في البلاد ويا نصارات
الشافعية والحاسب المرجحة ولا بأس ويبقى ذلك سفيلون به بلاد الشام واليمن ولهم الموالي يحجرون فيها ومن عجون قال صبرت
ذلك وعاقبة الى الزوال وحق وقوله شتاء الامور ثم ضرب لكذبهم ومعاداتهم الرسل وجدالهم بالباطل وما اخبر
الله من بسوء العاقبة مثلا ما ذكر من بعض ذلك من الامم وما احل بهم به من عذاب وانجاء منه ساجيهم من اتبعه وقرئ لياخذوه
الاحزاب الذين تحزبوا على ما جاء الرسل وتناصروا عليه وهم عاد وثمود وفرعون وغيرهم وقد تقدم الامم نوح
الامم الذين هم بعد نوح والاحزاب برسولهم وقرئ برسولها ليقتلوه من اخذ الاسير ليقتل منه ومن اخذ اسيرا اطلقه
من تعذيب وقتل ويقال للاسير اخيذ ومنه اخذ تهم بمعنى اهم فصدوا الخروج فجعلت حزاة هم على ارادة احزن ان تعذبهم
عليه كلمات ربك وكلمة ربك هي قوله ربنا اغفر لنا ذنوبنا وقوله ربنا ظلمنا انفسنا وان لم تغفر لنا وترحمنا لنكونن من الخاسرين
في محل الرفع بدل من كلمة ربك وجب اصحاب النار وجب عليهم ما يجب على اصحاب النار وعداه بما وجب اما لكفرهم
في الدنيا بالعذاب المتأصل كذلك وجبت اهل الكفر بعد اصابة الحجة اوفي محل النصب على تقدير لام التعليل
واصل الحصول والاستقرار ومنه كذلك وجبت لك الجنة لانها تحصل له وقرئ كلمات روى حمزة
من سهم وحرمي العرش ما بين جنبيه ما بين السماء والارض وقيل هو ملك له سبعون الف رجل لكل رجل سبعون الف ملك
صلى الله عليه وسلم لا تنفروا في علم
فان خلق السموات والارض اكبر من خلق الناس ولكن اكثر الناس لا يعلمون وقيل ان الله تعالى لما خلق العرش
وعظمه به الاخبار فسبحان من لا يحيط بعظمته الا هو وقيل
الله الصمد ما يحاولون في آيات الله الا الذين
كفروا فلا يغررك تقلبهم في البلاد كذبت
قبلهم قوم نوح والاحزاب من بعدهم وهمت
كل امة برسولهم ليأخذوه وجادلوا بالباطل
ليدحضوا به الحق فاخذتهم فكيف كان عقاب
وكذلك حقت كلمات ربك على الذين كفروا
انهم اصحاب النار الذين يحملون العرش ومن حوله
يسبحون بحمد ربهم ويؤمنون به ويستغفرون للذين
امنوا ربنا وسعت كل شيء رحمة وعلما فاغفر للذين
تابوا واتبعوا سبيلك وقهم عذاب الجحيم ربنا
وادخلهم جنات عدن التي وعدتهم ومن صلح من
آبائهم وازواجهم وذرياتهم انك انت العزيز الحكيم
وقهم السيئات ومن تق السيئات يومئذ فقد
رحمته وذلك هو الفوز العظيم ان الذين
ينادون لمقت الله اكبر من مقتكم انفسكم اذ تدعون
الى الايمان فتكفرون قالوا ربنا امتنا اثنتين
واحييتنا اثنتين فاعترفنا بذنوبنا فهل الى خروج من سبيل ذلكم بانه اذا دعي الله وحده كفرتم
وان يشرك به تؤمنوا فالحكم لله العلي الكبير هو الذي يريكم آياته وينزل لكم من السماء رزقا
وما يتذكر الا من ينيب فادعوا الله مخلصين له الدين ولو كره الكافرون رفيع الدرجات ذو العرش
يلقي الروح من امره على من يشاء من عباده لينذر يوم التلاق يوم هم بارزون لا يخفى على الله منهم شيء
لمن الملك اليوم لله الواحد القهار اليوم تجزى كل نفس بما كسبت لا ظلم اليوم ان الله سريع الحساب
وانذرهم يوم الآزفة اذ القلوب لدى الحناجر كاظمين ما للظالمين من حميم ولا شفيع يطاع يعلم خائنة الاعين
وما تخفي الصدور والله يقضي بالحق والذين يدعون من دونه لا يقضون بشيء ان الله هو السميع البصير
اولم يسيروا في الارض فينظروا كيف كان عاقبة الذين كانوا من قبلهم كانوا هم اشد منهم قوة وآثارا في الارض
فاخذهم الله بذنوبهم وما كان لهم من الله من واق ذلك بانهم كانت تاتيهم رسلهم بالبينات فكفروا فاخذهم الله انه قوي شديد العقاب
ولقد ارسلنا موسى بآياتنا وسلطان مبين الى فرعون وهامان وقارون فقالوا ساحر كذاب فلما جاءهم بالحق من عندنا قالوا اقتلوا ابناء الذين
آمنوا معه واستحيوا نساءهم وما كيد الكافرين الا في ضلال وقال فرعون ذروني اقتل موسى وليدع ربه اني اخاف ان يبدل دينكم او ان يظهر في الارض الفساد
وقال موسى اني عذت بربي وربكم من كل متكبر لا يؤمن بيوم الحساب وقال رجل مؤمن من آل فرعون يكتم ايمانه اتقتلون رجلا ان يقول ربي الله وقد جاءكم بالبينات من ربكم
وان يك كاذبا فعليه كذبه وان يك صادقا يصبكم بعض الذي يعدكم ان الله لا يهدي من هو مسرف كذاب يا قوم لكم الملك اليوم ظاهرين في الارض فمن ينصرنا من بأس الله ان جاءنا قال فرعون ما اريكم الا ما ارى وما اهديكم الا سبيل الرشد وقال الذي آمن يا قوم اني اخاف عليكم مثل يوم الاحزاب مثل دأب قوم نوح وعاد وثمود والذين من بعدهم وما الله يريد ظلما للعباد ويا قوم اني اخاف عليكم يوم التناد يوم تولون مدبرين ما لكم من الله من عاصم ومن يضلل الله فما له من هاد ولقد جاءكم يوسف من قبل بالبينات فما زلتم في شك مما جاءكم به حتى اذا هلك قلتم لن يبعث الله من بعده رسولا كذلك يضل الله من هو مسرف مرتاب الذين يجادلون في آيات الله بغير سلطان اتاهم كبر مقتا عند الله وعند الذين آمنوا كذلك يطبع الله على كل قلب متكبر جبار وقال فرعون يا هامان ابن لي صرحا لعلي ابلغ الاسباب اسباب السموات فاطلع الى اله موسى وانى لاظنه كاذبا وكذلك زين لفرعون سوء عمله وصد عن السبيل وما كيد فرعون الا في تباب وقال الذي آمن يا قوم اتبعون اهدكم سبيل الرشاد يا قوم انما هذه الحياة الدنيا متاع وان الآخرة هي دار القرار من عمل سيئة فلا يجزى الا مثلها ومن عمل صالحا من ذكر او انثى وهو مؤمن فاولئك يدخلون الجنة يرزقون فيها بغير حساب ويا قوم مالي ادعوكم الى النجاة وتدعونني الى النار تدعونني لاكفر بالله واشرك به ما ليس لي به علم وانا ادعوكم الى العزيز الغفار لا جرم انما تدعونني اليه ليس له دعوة في الدنيا ولا في الآخرة وان مردنا الى الله وان المسرفين هم اصحاب النار فستذكرون ما اقول لكم وافوض امري الى الله ان الله بصير بالعباد فوقاه الله سيئات ما مكروا وحاق بآل فرعون سوء العذاب النار يعرضون عليها غدوا وعشيا ويوم تقوم الساعة ادخلوا آل فرعون اشد العذاب وقال الذين في النار لخزنة جهنم ادعوا ربكم يخفف عنا يوما من العذاب قالوا اولم تك تأتيكم رسلكم بالبينات قالوا بلى قالوا فادعوا وما دعاء الكافرين الا في ضلال انا لننصر رسلنا والذين آمنوا في الحياة الدنيا ويوم يقوم الاشهاد يوم لا ينفع الظالمين معذرتهم ولهم اللعنة ولهم سوء الدار ولقد آتينا موسى الهدى واورثنا بني اسرائيل الكتاب هدى وذكرى لاولي الالباب فاصبر ان وعد الله حق واستغفر لذنبك وسبح بحمد ربك بالعشي والابكار ان الذين يجادلون في آيات الله بغير سلطان اتاهم ان في صدورهم الا كبر ما هم ببالغيه فاستعذ بالله انه هو السميع البصير لخلق السموات والارض اكبر من خلق الناس ولكن اكثر الناس لا يعلمون وما يستوي الاعمى والبصير والذين آمنوا وعملوا الصالحات ولا المسيء قليلا ما تتذكرون ان الساعة لآتية لا ريب فيها ولكن اكثر الناس لا يؤمنون وقال ربكم ادعوني استجب لكم ان الذين يستكبرون عن عبادتي سيدخلون جهنم داخرين الله الذي جعل لكم الليل لتسكنوا فيه والنهار مبصرا ان الله لذو فضل على الناس ولكن اكثر الناس لا يشكرون ذلكم الله ربكم خالق كل شيء لا اله الا هو فانى تؤفكون كذلك يؤفك الذين كانوا بآيات الله يجحدون الله الذي جعل لكم الارض قرارا والسماء بناء وصوركم فاحسن صوركم ورزقكم من الطيبات ذلكم الله ربكم فتبارك الله رب العالمين هو الحي لا اله الا هو فادعوه مخلصين له الدين الحمد لله رب العالمين قل اني نهيت ان اعبد الذين تدعون من دون الله لما جاءني البينات من ربي وامرت ان اسلم لرب العالمين هو الذي خلقكم من تراب ثم من نطفة ثم من علقة ثم يخرجكم طفلا ثم لتبلغوا اشدكم ثم لتكونوا شيوخا ومنكم من يتوفى من قبل ولتبلغوا اجلا مسمى ولعلكم تعقلون هو الذي يحيي ويميت فاذا قضى امرا فانما يقول له كن فيكون الم تر الى الذين يجادلون في آيات الله انى يصرفون الذين كذبوا بالكتاب وبما ارسلنا به رسلنا فسوف يعلمون اذ الاغلال في اعناقهم والسلاسل يسحبون في الحميم ثم في النار يسجرون ثم قيل لهم اين ما كنتم تشركون من دون الله قالوا ضلوا عنا بل لم نكن ندعو من قبل شيئا كذلك يضل الله الكافرين ذلكم بما كنتم تفرحون في الارض بغير الحق وبما كنتم تمرحون ادخلوا ابواب جهنم خالدين فيها فبئس مثوى المتكبرين فاصبر ان وعد الله حق فاما نرينك بعض الذي نعدهم او نتوفينك فالينا يرجعون ولقد ارسلنا رسلا من قبلك منهم من قصصنا عليك ومنهم من لم نقصص عليك وما كان لرسول ان يأتي بآية الا باذن الله فاذا جاء امر الله قضي بالحق وخسر هنالك المبطلون الله الذي جعل لكم الانعام لتركبوا منها ومنها تأكلون ولكم فيها منافع ولتبلغوا عليها حاجة في صدوركم وعليها وعلى الفلك تحملون ويريكم آياته فاي آيات الله تنكرون افلم يسيروا في الارض فينظروا كيف كان عاقبة الذين من قبلهم كانوا اكثر منهم واشد قوة وآثارا في الارض فما اغنى عنهم ما كانوا يكسبون فلما جاءتهم رسلهم بالبينات فرحوا بما عندهم من العلم وحاق بهم ما كانوا به يستهزئون فلما رأوا بأسنا قالوا آمنا بالله وحده وكفرنا بما كنا به مشركين فلم يك ينفعهم ايمانهم لما رأوا بأسنا سنة الله التي قد خلت في عباده وخسر هنالك الكافرون حم تنزيل من الرحمن الرحيم كتاب فصلت آياته قرآنا عربيا لقوم يعلمون بشيرا ونذيرا فاعرض اكثرهم فهم لا يسمعون وقالوا قلوبنا في اكنة مما تدعونا اليه وفي آذاننا وقر ومن بيننا وبينك حجاب فاعمل انا عاملون قل انما انا بشر مثلكم يوحى الي انما الهكم اله واحد فاستقيموا اليه واستغفروه وويل للمشركين الذين لا يؤتون الزكاة وهم بالآخرة هم كافرون ان الذين آمنوا وعملوا الصالحات لهم اجر غير ممنون قل ائنكم لتكفرون بالذي خلق الارض في يومين وتجعلون له اندادا ذلك رب العالمين وجعل فيها رواسي من فوقها وبارك فيها وقدر فيها اقواتها في اربعة ايام سواء للسائلين ثم استوى الى السماء وهي دخان فقال لها وللارض ائتيا طوعا او كرها قالتا اتينا طائعين فقضاهن سبع سماوات في يومين واوحى في كل سماء امرها وزينا السماء الدنيا بمصابيح وحفظا ذلك تقدير العزيز العليم فان اعرضوا فقل انذرتكم صاعقة مثل صاعقة عاد وثمود اذ جاءتهم الرسل من بين ايديهم ومن خلفهم الا تعبدوا الا الله قالوا لو شاء ربنا لانزل ملائكة فانا بما ارسلتم به كافرون فاما عاد فاستكبروا في الارض بغير الحق وقالوا من اشد منا قوة اولم يروا ان الله الذي خلقهم هو اشد منهم قوة وكانوا بآياتنا يجحدون فارسلنا عليهم ريحا صرصرا في ايام نحسات لنذيقهم عذاب الخزي في الحياة الدنيا ولعذاب الآخرة اخزى وهم لا ينصرون واما ثمود فهديناهم فاستحبوا العمى على الهدى فاخذتهم صاعقة العذاب الهون بما كانوا يكسبون ونجينا الذين آمنوا وكانوا يتقون ويوم يحشر اعداء الله الى النار فهم يوزعون حتى اذا ما جاءوها شهد عليهم سمعهم وابصارهم وجلودهم بما كانوا يعملون وقالوا لجلودهم لم شهدتم علينا قالوا انطقنا الله الذي انطق كل شيء وهو خلقكم اول مرة واليه ترجعون وما كنتم تستترون ان يشهد عليكم سمعكم ولا ابصاركم ولا جلودكم ولكن ظننتم ان الله لا يعلم كثيرا مما تعملون وذلكم ظنكم الذي ظننتم بربكم ارداكم فاصبحتم من الخاسرين فان يصبروا فالنار مثوى لهم وان يستعتبوا فما هم من المعتبين وقيضنا لهم قرناء فزينوا لهم ما بين ايديهم وما خلفهم وحق عليهم القول في امم قد خلت من قبلهم من الجن والانس انهم كانوا خاسرين وقال الذين كفروا لا تسمعوا لهذا القرآن والغوا فيه لعلكم تغلبون فلنذيقن الذين كفروا عذابا شديدا ولنجزينهم اسوأ الذي كانوا يعملون ذلك جزاء اعداء الله النار لهم فيها دار الخلد جزاء بما كانوا بآياتنا يجحدون وقال الذين كفروا ربنا ارنا اللذين اضلانا من الجن والانس نجعلهما تحت اقدامنا ليكونا من الاسفلين ان الذين قالوا ربنا الله ثم استقاموا تتنزل عليهم الملائكة ألا تخافوا ولا تحزنوا وابشروا بالجنة التي كنتم توعدون نحن اولياؤكم في الحياة الدنيا وفي الآخرة ولكم فيها ما تشتهي انفسكم ولكم فيها ما تدعون نزلا من غفور رحيم ومن احسن قولا ممن دعا الى الله وعمل صالحا وقال اني من المسلمين ولا تستوي الحسنة ولا السيئة ادفع بالتي هي احسن فاذا الذي بينك وبينه عداوة كأنه ولي حميم وما يلقاها الا الذين صبروا وما يلقاها الا ذو حظ عظيم وامن ينزغنك من الشيطان نزغ فاستعذ بالله انه هو السميع العليم ومن آياته الليل والنهار والشمس والقمر لا تسجدوا للشمس ولا للقمر واسجدوا لله الذي خلقهن ان كنتم اياه تعبدون فان استكبروا فالذين عند ربك يسبحون له بالليل والنهار وهم لا يسأمون ومن آياته انك ترى الارض خاشعة فاذا انزلنا عليها الماء اهتزت وربت ان الذي احياها لمحيي الموتى انه على كل شيء قدير ان الذين يلحدون في آياتنا لا يخفون علينا افمن يلقى في النار خير ام من يأتي آمنا يوم القيامة اعملوا ما شئتم انه بما تعملون بصير ان الذين كفروا بالذكر لما جاءهم وانه لكتاب عزيز لا يأتيه الباطل من بين يديه ولا من خلفه تنزيل من حكيم حميد ما يقال لك الا ما قد قيل للرسل من قبلك ان ربك لذو مغفرة وذو عقاب اليم ولو جعلناه قرآنا اعجميا لقالوا لولا فصلت آياته ءاعجمي وعربي قل هو للذين آمنوا هدى وشفاء والذين لا يؤمنون في آذانهم وقر وهو عليهم عمى اولئك ينادون من مكان بعيد ولقد آتينا موسى الكتاب فاختلف فيه ولولا كلمة سبقت من ربك لقضي بينهم وانهم لفي شك منه مريب من عمل صالحا فلنفسه ومن اساء فعليها وما ربك بظلام للعبيد اليه يرد علم الساعة وما تخرج من ثمرات من اكمامها وما تحمل من انثى ولا تضع الا بعلمه ويوم يناديهم اين شركائي قالوا آذناك ما منا من شهيد وضل عنهم ما كانوا يدعون من قبل وظنوا ما لهم من محيص لا يسأم الانسان من دعاء الخير وان مسه الشر فيؤس قنوط ولئن اذقناه رحمة منا من بعد ضراء مسته ليقولن هذا لي وما اظن الساعة قائمة ولئن رجعت الى ربي ان لي عنده للحسنى فلننبئن الذين كفروا بما عملوا ولنذيقنهم من عذاب غليظ واذا انعمنا على الانسان اعرض ونأى بجانبه واذا مسه الشر فذو دعاء عريض قل ارأيتم ان كان من عند الله ثم كفرتم به من اضل ممن هو في شقاق بعيد سنريهم آياتنا في الآفاق وفي انفسهم حتى يتبين لهم انه الحق اولم يكف بربك انه على كل شيء شهيد ألا انهم في مرية من لقاء ربهم ألا انه بكل شيء محيط حم عسق كذلك يوحي اليك وإلى الذين من قبلك الله العزيز الحكيم له ما في السموات وما في الارض وهو العلي العظيم تكاد السموات يتفطرن من فوقهن والملائكة يسبحون بحمد ربهم ويستغفرون لمن في الارض ألا ان الله هو الغفور الرحيم والذين اتخذوا من دونه اولياء الله حفيظ عليهم وما انت عليهم بوكيل وكذلك اوحينا اليك قرآنا عربيا لتنذر ام القرى ومن حولها وتنذر يوم الجمع لا ريب فيه فريق في الجنة وفريق في السعير ولو شاء الله لجعلهم امة واحدة ولكن يدخل من يشاء في رحمته والظالمون ما لهم من ولي ولا نصير ام اتخذوا من دونه اولياء فالله هو الولي وهو يحيي الموتى وهو على كل شيء قدير وما اختلفتم فيه من شيء فحكمه الى الله ذلكم الله ربي عليه توكلت واليه انيب فاطر السموات والارض جعل لكم من انفسكم ازواجا ومن الانعام ازواجا يذرؤكم فيه ليس كمثله شيء وهو السميع البصير له مقاليد السموات والارض يبسط الرزق لمن يشاء ويقدر انه بكل شيء عليم شرع لكم من الدين ما وصى به نوحا والذي اوحينا اليك وما وصينا به ابراهيم وموسى وعيسى ان اقيموا الدين ولا تتفرقوا فيه كبر على المشركين ما تدعوهم اليه الله يجتبي اليه من يشاء ويهدي اليه من ينيب وما تفرقوا الا من بعد ما جاءهم العلم بغيا بينهم ولولا كلمة سبقت من ربك الى اجل مسمى لقضي بينهم وان الذين اورثوا الكتاب من بعدهم لفي شك منه مريب فلذلك فادع واستقم كما امرت ولا تتبع اهواءهم وقل آمنت بما انزل الله من كتاب وامرت لاعدل بينكم الله ربنا وربكم لنا اعمالنا ولكم اعمالكم لا حجة بيننا وبينكم الله يجمع بيننا واليه المصير والذين يحاجون في الله من بعد ما استجيب له حجتهم داحضة عند ربهم وعليهم غضب ولهم عذاب شديد الله الذي انزل الكتاب بالحق والميزان وما يدريك لعل الساعة قريب يستعجل بها الذين لا يؤمنون بها والذين آمنوا مشفقون منها ويعلمون انها الحق ألا ان الذين يمارون في الساعة لفي ضلال بعيد الله لطيف بعباده يرزق من يشاء وهو القوي العزيز من كان يريد حرث الآخرة نزد له في حرثه ومن كان يريد حرث الدنيا نؤته منها وما له في الآخرة من نصيب أم لهم شركاء شرعوا لهم من الدين ما لم يأذن به الله ولولا كلمة الفصل لقضي بينهم وان الظالمين لهم عذاب اليم ترى الظالمين مشفقين مما كسبوا وهو واقع بهم والذين آمنوا وعملوا الصالحات في روضات الجنات لهم ما يشاءون عند ربهم ذلك هو الفضل الكبير ذلك الذي يبشر الله عباده الذين آمنوا وعملوا الصالحات قل لا اسألكم عليه اجرا الا المودة في القربى ومن يقترف حسنة نزد له فيها حسنا ان الله غفور شكور أم يقولون افترى على الله كذبا فان يشأ الله يختم على قلبك ويمح الله الباطل ويحق الحق بكلماته انه عليم بذات الصدور وهو الذي يقبل التوبة عن عباده ويعفو عن السيئات ويعلم ما تفعلون ويستجيب الذين آمنوا وعملوا الصالحات ويزيدهم من فضله والكافرون لهم عذاب شديد ولو بسط الله الرزق لعباده لبغوا في الارض ولكن ينزل بقدر ما يشاء انه بعباده خبير بصير وهو الذي ينزل الغيث من بعد ما قنطوا وينشر رحمته وهو الولي الحميد ومن آياته خلق السموات والارض وما بث فيهما من دابة وهو على جمعهم اذا يشاء قدير وما اصابكم من مصيبة فبما كسبت ايديكم ويعفو عن كثير ولستم بمعجزين في الارض وما لكم من دون الله من ولي ولا نصير ومن آياته الجوار في البحر كالاعلام ان يشأ يسكن الريح فيظللن رواكد على ظهره ان في ذلك لآيات لكل صبار شكور او يوبقهن بما كسبوا ويعف عن كثير ويعلم الذين يجادلون في آياتنا ما لهم من محيص فما اوتيتم من شيء فمتاع الحياة الدنيا وما عند الله خير وابقى للذين آمنوا وعلى ربهم يتوكلون والذين يجتنبون كبائر الاثم والفواحش واذا ما غضبوا هم يغفرون والذين استجابوا لربهم واقاموا الصلاة وامرهم شورى بينهم ومما رزقناهم ينفقون والذين اذا اصابهم البغي هم ينتصرون وجزاء سيئة سيئة مثلها فمن عفا واصلح فاجره على الله انه لا يحب الظالمين ولمن انتصر بعد ظلمه فاولئك ما عليهم من سبيل انما السبيل على الذين يظلمون الناس ويبغون في الارض بغير الحق اولئك لهم عذاب اليم ولمن صبر وغفر ان ذلك لمن عزم الامور ومن يضلل الله فما له من ولي من بعده وترى الظالمين لما رأوا العذاب يقولون هل الى مرد من سبيل وتراهم يعرضون عليها خاشعين من الذل ينظرون من طرف خفي وقال الذين آمنوا ان الخاسرين الذين خسروا انفسهم واهليهم يوم القيامة ألا ان الظالمين في عذاب مقيم وما كان لهم من اولياء ينصرونهم من دون الله ومن يضلل الله فما له من سبيل استجيبوا لربكم من قبل ان يأتي يوم لا مرد له من الله ما لكم من ملجأ يومئذ وما لكم من نكير فان اعرضوا فما ارسلناك عليهم حفيظا ان عليك الا البلاغ وانا اذا اذقنا الانسان منا رحمة فرح بها وان تصبهم سيئة بما قدمت ايديهم فان الانسان كفور لله ملك السموات والارض يخلق ما يشاء يهب لمن يشاء اناثا ويهب لمن يشاء الذكور او يزوجهم ذكرانا واناثا ويجعل من يشاء عقيما انه عليم قدير وما كان لبشر ان يكلمه الله الا وحيا او من وراء حجاب او يرسل رسولا فيوحي باذنه ما يشاء انه علي حكيم وكذلك اوحينا اليك روحا من امرنا ما كنت تدري ما الكتاب ولا الايمان ولكن جعلناه نورا نهدي به من نشاء من عبادنا وانك لتهدي الى صراط مستقيم صراط الله الذي له ما في السموات وما في الارض ألا الى الله تصير الم حم والكتاب المبين انا جعلناه قرآنا عربيا لعلكم تعقلون وانه في ام الكتاب لدينا لعلي حكيم افنضرب عنكم الذكر صفحا ان كنتم قوما مسرفين وكم ارسلنا من نبي في الاولين وما يأتيهم من نبي الا كانوا به يستهزئون فاهلكنا اشد منهم بطشا ومضى مثل الاولين ولئن سألتهم من خلق السموات والارض ليقولن خلقهن العزيز العليم الذي جعل لكم الارض مهدا وجعل لكم فيها سبلا لعلكم تهتدون والذي نزل من السماء ماء بقدر فانشرنا به بلدة ميتا كذلك تخرجون والذي خلق الازواج كلها وجعل لكم من الفلك والانعام ما تركبون لتستووا على ظهوره ثم تذكروا نعمة ربكم اذا استويتم عليه وتقولوا سبحان الذي سخر لنا هذا وما كنا له مقرنين وانا الى ربنا لمنقلبون وجعلوا له من عباده جزءا ان الانسان لكفور ام اتخذ مما يخلق بنات واصفاكم بالبنين وضرب للرحمن مثلا ظل وجهه مسودا وهو كظيم اومن ينشأ في الحلية وهو في الخصام غير مبين وجعلوا الملائكة الذين هم عباد الرحمن اناثا اشهدوا خلقهم ستكتب شهادتهم ويسألون وقالوا لو شاء الرحمن ما عبدناهم ما لهم بذلك من علم ان هم الا يخرصون ام آتيناهم كتابا من قبله فهم به مستمسكون بل قالوا انا وجدنا آباءنا على امة وانا على آثارهم مهتدون وكذلك ما ارسلنا من قبلك في قرية من نذير الا قال مترفوها انا وجدنا آباءنا على امة وانا على آثارهم مقتدون قل اولو جئتكم بأهدى مما وجدتم عليه آباءكم قالوا انا بما ارسلتم به كافرون فانتقمنا منهم فانظر كيف كان عاقبة المكذبين وقال اني براء مما تعبدون الا الذي فطرني فانه سيهدين وجعلها كلمة باقية في عقبه لعلهم يرجعون بل متعت هؤلاء وآباءهم حتى جاءهم الحق ورسول مبين ولما جاءهم الحق قالوا هذا سحر وانا به كافرون وقالوا لولا نزل هذا القرآن على رجل من القريتين عظيم اهم يقسمون رحمت ربك نحن قسمنا بينهم معيشتهم في الحياة الدنيا ورفعنا بعضهم فوق بعض درجات ليتخذ بعضهم بعضا سخريا ورحمت ربك خير مما يجمعون ولولا ان يكون الناس امة واحدة لجعلنا لمن يكفر بالرحمن لبيوتهم سقفا من فضة ومعارج عليها يظهرون ولبيوتهم ابوابا وسررا عليها يتكئون وزخرفا وان كل ذلك لما متاع الحياة الدنيا والآخرة عند ربك للمتقين ومن يعش عن ذكر الرحمن نقيض له شيطانا فهو له قرين وانهم ليصدونهم عن السبيل ويحسبون انهم مهتدون حتى اذا جاءنا قال يا ليت بيني وبينك بعد المشرقين فبئس القرين ولن ينفعكم اليوم اذ ظلمتم انكم في العذاب مشتركون افأنت تسمع الصم او تهدي العمي ومن كان في ضلال مبين فاما نذهبن بك فانا منهم منتقمون او نرينك الذي وعدناهم فانا عليهم مقتدرون فاستمسك بالذي اوحي اليك انك على صراط مستقيم وانه لذكر لك ولقومك وسوف تسألون ولقد ارسلنا من قبلك من رسلنا اجعلنا من دون الرحمن آلهة يعبدون ولقد ارسلنا موسى بآياتنا الى فرعون وملائه فقال اني رسول رب العالمين فلما جاءهم بآياتنا اذا هم منها يضحكون وما نريهم من آية الا هي اكبر من اختها واخذناهم بالعذاب لعلهم يرجعون وقالوا يا ايه الساحر ادع لنا ربك بما عهد عندك انا لمهتدون فلما كشفنا عنهم العذاب اذا هم ينكثون ونادى فرعون في قومه قال يا قوم اليس لي ملك مصر وهذه الانهار تجري من تحتي افلا تبصرون ام انا خير من هذا الذي هو مهين ولا يكاد يبين فلولا القي عليه اسورة من ذهب او جاء معه الملائكة مقترنين فاستخف قومه فاطاعوه انهم كانوا قوما فاسقين فلما آسفونا انتقمنا منهم فاغرقناهم اجمعين فجعلناهم سلفا ومثلا للآخرين ولما ضرب ابن مريم مثلا اذا قومك منه يصدون وقالوا ءآلهتنا خير ام هو ما ضربوه لك الا جدلا بل هم قوم خصمون ان هو الا عبد انعمنا عليه وجعلناه مثلا لبني اسرائيل ولو نشاء لجعلنا منكم ملائكة في الارض يخلفون وانه لعلم للساعة فلا تمترن بها واتبعون هذا صراط مستقيم ولا يصدنكم الشيطان انه لكم عدو مبين ولما جاء عيسى بالبينات قال قد جئتكم بالحكمة ولابين لكم بعض الذي تختلفون فيه فاتقوا الله وأطيعون ان الله هو ربي وربكم فاعبدوه هذا صراط مستقيم فاختلف الاحزاب من بينهم فويل للذين ظلموا من عذاب يوم اليم هل ينظرون الا الساعة ان تأتيهم بغتة وهم لا يشعرون الاخلاء يومئذ بعضهم لبعض عدو الا المتقين يا عباد لا خوف عليكم اليوم ولا انتم تحزنون الذين آمنوا بآياتنا وكانوا مسلمين ادخلوا الجنة انتم وازواجكم تحبرون يطاف عليهم بصحاف من ذهب واكواب وفيها ما تشتهيه الانفس وتلذ الاعين وانتم فيها خالدون وتلك الجنة التي اورثتموها بما كنتم تعملون لكم فيها فاكهة كثيرة منها تأكلون ان المجرمين في عذاب جهنم خالدون لا يفتر عنهم وهم فيه مبلسون وما ظلمناهم ولكن كانوا هم الظالمين ونادوا يا مالك ليقض علينا ربك قال انكم ماكثون لقد جئناكم بالحق ولكن اكثركم للحق كارهون أم ابرموا امرا فانا مبرمون أم يحسبون انا لا نسمع سرهم ونجواهم بلى ورسلنا لديهم يكتبون قل ان كان للرحمن ولد فانا اول العابدين سبحان رب السموات والارض رب العرش عما يصفون فذرهم يخوضوا ويلعبوا حتى يلاقوا يومهم الذي يوعدون وهو الذي في السماء اله وفي الارض اله وهو الحكيم العليم وتبارك الذي له ملك السموات والارض وما بينهما وعنده علم الساعة واليه ترجعون ولا يملك الذين يدعون من دونه الشفاعة الا من شهد بالحق وهم يعلمون ولئن سألتهم من خلقهم ليقولن الله فانى يؤفكون وقيله يا رب ان هؤلاء قوم لا يؤمنون فاصفح عنهم وقل سلام فسوف يعلمون حم والكتاب المبين انا انزلناه في ليلة مباركة انا كنا منذرين فيها يفرق كل امر حكيم امرا من عندنا انا كنا مرسلين رحمة من ربك انه هو السميع العليم رب السموات والارض وما بينهما ان كنتم موقنين لا اله الا هو يحيي ويميت ربكم ورب آبائكم الاولين بل هم في شك يلعبون فارتقب يوم تأتي السماء بدخان مبين يغشى الناس هذا عذاب اليم ربنا اكشف عنا العذاب انا مؤمنون انى لهم الذكرى وقد جاءهم رسول مبين ثم تولوا عنه وقالوا معلم مجنون انا كاشفوا العذاب قليلا انكم عائدون يوم نبطش البطشة الكبرى انا منتقمون ولقد فتنا قبلهم قوم فرعون وجاءهم رسول كريم ان ادوا الي عباد الله انى لكم رسول امين وان لا تعلوا على الله انى آتيكم بسلطان مبين وانى عذت بربي وربكم ان ترجمون وان لم تؤمنوا لي فاعتزلون فدعا ربه ان هؤلاء قوم مجرمون فاسر بعبادي ليلا انكم متبعون واترك البحر رهوا انهم جند مغرقون كم تركوا من جنات وعيون وزروع ومقام كريم ونعمة كانوا فيها فاكهين كذلك واورثناها قوما آخرين فما بكت عليهم السماء والارض وما كانوا منظرين ولقد نجينا بني اسرائيل من العذاب المهين من فرعون انه كان عاليا من المسرفين ولقد اخترناهم على علم على العالمين وآتيناهم من الآيات ما فيه بلاء مبين ان هؤلاء ليقولون ان هي الا موتتنا الاولى وما نحن بمنشرين فأتوا بآبائنا ان كنتم صادقين أهم خير أم قوم تبع والذين من قبلهم أهلكناهم انهم كانوا مجرمين وما خلقنا السماوات والارض وما بينهما لاعبين ما خلقناهما الا بالحق ولكن اكثرهم لا يعلمون ان يوم الفصل ميقاتهم اجمعين يوم لا يغني مولى عن مولى شيئا ولا هم ينصرون الا من رحم الله انه هو العزيز الرحيم ان شجرة الزقوم طعام الاثيم كالمهل يغلي في البطون كغلي الحميم خذوه فاعتلوه الى سواء الجحيم ثم صبوا فوق رأسه من عذاب الحميم ذق انك انت العزيز الكريم

لمن الملك اليوم لله الواحد القهار ۝ اليوم تجزى كل نفس بما كسبت لا ظلم اليوم إن الله سريع الحساب ۝ وأنذرهم يوم الآزفة إذ القلوب لدى الحناجر كاظمين ما للظالمين من حميم ولا شفيع يطاع ۝ يعلم خائنة الأعين وما تخفي الصدور ۝ والله يقضي بالحق والذين يدعون من دونه لا يقضون بشيء إن الله هو السميع البصير ۝ أولم يسيروا في الأرض فينظروا كيف كان عاقبة الذين كانوا من قبلهم كانوا هم أشد منهم قوة وآثارا في الأرض فأخذهم الله بذنوبهم وما كان لهم من الله من واق ۝ ذلك بأنهم

كانت تأتيهم رسلهم بالبينات فكفروا فأخذهم الله إنه قوي شديد العقاب ۝ ولقد أرسلنا موسى بآياتنا وسلطان مبين ۝ إلى فرعون وهامان وقارون فقالوا ساحر كذاب ۝ فلما جاءهم بالحق من عندنا قالوا اقتلوا أبناء الذين آمنوا معه واستحيوا نساءهم وما كيد الكافرين إلا في ضلال ۝ وقال فرعون ذروني أقتل موسى وليدع ربه إني أخاف أن يبدل دينكم أو أن يظهر في الأرض الفساد ۝ وقال موسى إني عذت بربي وربكم من كل متكبر لا يؤمن بيوم الحساب ۝ وقال رجل مؤمن من آل فرعون يكتم إيمانه أتقتلون رجلا أن يقول ربي الله وقد جاءكم بالبينات من ربكم وإن يك كاذبا فعليه كذبه وإن يك صادقا

... أنه صادق ... جميع ما يعدكم ... بعض الذي يعدكم ... ظاهر الكلام ...
... من ... **وتقدم** ...
... هذا ... إن الله لا يهدي من هو مسرف كذاب **فإن قلت** ...
... **قلت** ...
... إن الله لا يهدي من هو مسرف ...
...
وقيل ...
...
... **وعن جعفر الصادق** ...
[illegible]

وقرئ ... **فإن قلت** ... **قلت** ...
[illegible]

[illegible]

غير ممنون • قل أئنكم لتكفرون بالذي خلق الأرض في يومين وتجعلون له أندادا ذلك رب العالمين • وجعل فيها رواسي من فوقها وبارك فيها وقدر فيها أقواتها في أربعة أيام سواء للسائلين • ثم استوى إلى السماء وهي دخان فقال لها وللأرض ائتيا طوعا أو كرها قالتا أتينا طائعين • فقضاهن سبع سماوات في يومين وأوحى في كل سماء أمرها وزينا السماء الدنيا بمصابيح وحفظا

[illegible]

[illegible] والمستغفر له

سورة السجدة وهي ثلاث وخمسون آية مكية وقيل أربع وخمسون

بسم الله الرحمن الرحيم

إن جعلت حم اسما للسورة كانت في موضع المبتدأ وتنزيل خبره وإن جعلتها تعديدا للحروف كان تنزيل خبرا لمبتدأ محذوف وكتاب بدل من تنزيل أو خبر بعد خبر أو خبر مبتدأ محذوف وجوز الزجاج أن يكون تنزيل مبتدأ وكتاب خبره [illegible] فصلت آياته [illegible] وقرئ فصلت [illegible]

سورة السجدة مكية وهي ثلاث وخمسون آية

بسم الله الرحمن الرحيم

حم • تنزيل من الرحمن الرحيم • كتاب فصلت آياته قرآنا عربيا لقوم يعلمون • بشيرا ونذيرا فأعرض أكثرهم فهم لا يسمعون • وقالوا قلوبنا في أكنة مما تدعونا إليه وفي آذاننا وقر ومن بيننا وبينك حجاب فاعمل إننا عاملون • قل إنما أنا بشر مثلكم يوحى إلي أنما إلهكم إله واحد فاستقيموا إليه واستغفروه وويل للمشركين • الذين لا يؤتون الزكاة وهم بالآخرة هم كافرون • إن الذين آمنوا وعملوا الصالحات لهم أجر

[illegible]

[illegible]

ذلك تقدير العزيز العليم • فإن أعرضوا فقل أنذرتكم صاعقة مثل صاعقة عاد وثمود • إذ جاءتهم الرسل من بين أيديهم ومن خلفهم ألا تعبدوا إلا الله قالوا لو شاء ربنا لأنزل ملائكة فإنا بما أرسلتم به كافرون • فأما عاد فاستكبروا في الأرض بغير الحق وقالوا من أشد منا قوة أولم يروا أن الله الذي خلقهم هو أشد منهم قوة وكانوا بآياتنا يجحدون • فأرسلنا عليهم ريحا صرصرا في أيام نحسات لنذيقهم عذاب الخزي في الحياة الدنيا ولعذاب الآخرة أخزى وهم لا ينصرون • وأما ثمود فهديناهم فاستحبوا العمى على الهدى فأخذتهم صاعقة العذاب الهون بما كانوا يكسبون • ونجينا الذين آمنوا وكانوا يتقون • ويوم يحشر أعداء الله إلى النار فهم يوزعون • حتى إذا ما جاؤوها شهد عليهم سمعهم وأبصارهم وجلودهم بما كانوا يعملون

[illegible]

[illegible]

وقالوا لجلودهم لم شهدتم علينا قالوا أنطقنا الله الذي أنطق كل شيء وهو خلقكم أول مرة وإليه ترجعون • وما كنتم تستترون أن يشهد عليكم سمعكم ولا أبصاركم ولا جلودكم ولكن ظننتم أن الله لا يعلم كثيرا مما تعملون • وذلكم ظنكم الذي ظننتم بربكم أرداكم فأصبحتم من الخاسرين • فإن يصبروا فالنار مثوى لهم وإن يستعتبوا فما هم من المعتبين • وقيضنا لهم قرناء فزينوا لهم ما بين أيديهم وما خلفهم وحق عليهم القول في أمم قد خلت من قبلهم من الجن والإنس إنهم كانوا خاسرين • وقال الذين كفروا لا تسمعوا لهذا القرآن والغوا فيه لعلكم تغلبون • فلنذيقن الذين كفروا عذابا شديدا ولنجزينهم أسوأ الذي كانوا يعملون • ذلك جزاء أعداء الله النار لهم فيها دار الخلد جزاء بما كانوا بآياتنا يجحدون

[illegible]

الذي هو سبب الغي أرنا اللذين أضلانا أي الشيطانين اللذين أضلانا من الجن والإنس لأن الشيطان على ضربين جني وإنسي

قال الله تعالى وكذلك جعلنا لكل نبي عدوا شياطين الإنس والجن [illegible]

[illegible]

[illegible]

إليه يرد علم الساعة

ابن شرحبيل اصابهم ايه عذاب عظيم وساقه مثل قوله ابن شركاء الذين كنتم تزعمون وفيه تهكم وتقريع **أذنّاك** اعلمناك ما منا **من شهيد** اليوم او قبل نقله بها عنهم وقد انقطعت بها حجتهم **وضلّ** عنهم **ما كانوا يدعون** من قبل او يعبدون **وظنوا** ايقنوا **ما لهم من محيص** معدل عن العذاب **لا يسأم** لا يمل **من دعاء الخير** من طلب المال والصحة **وان مسّه الشر** الفقر والمرض **فذو دعاء عريض** كثير **وآذناه** اعلمناه **ما منا من شهيد** يشهد له بما ادعاه **وضلّ** بطل **عنهم ما كانوا يفترون** من الشفاعة **من محيص** من مهرب **من دعاء الخير** من طلب المال والصحة **وان مسّه الشر** الفقر والمرض **فذو دعاء عريض** كثير **وآذناه** اعلمناه **ما منا من شهيد** يشهد له بما ادعاه **وضلّ** بطل **عنهم ما كانوا يفترون** من الشفاعة

وما تخرج من ثمرات من اكمامها جمع كم بالكسر وهو وعاء الثمر قبل ظهوره **وما تحمل من انثى ولا تضع الا بعلمه** وقيل الا معلومة له **ويوم يناديهم** اين شركائي **قالوا آذناك** اعلمناك **ما منا من شهيد** ما احد منا اليوم يشهد انك جعلت لك شريكا **وضلّ عنهم ما كانوا يدعون من قبل** في الدنيا **وظنوا** ايقنوا **ما لهم من محيص** معدل عن العذاب **لا يسأم الانسان من دعاء الخير** من طلب المال والصحة **وان مسّه الشر فيؤس قنوط** **ولئن اذقناه رحمة منا من بعد ضراء مسته ليقولن هذا لي** بعملي **وما اظن الساعة قائمة ولئن رجعت الى ربي** كما يقول **ان لي عنده للحسنى** الجنة **فلننبئن الذين كفروا بما عملوا ولنذيقنهم من عذاب غليظ** **واذا انعمنا على الانسان اعرض** عن الشكر **ونأى بجانبه** تباعد عنه تكبرا **واذا مسه الشر فذو دعاء عريض** كثير **قل** لهم **ارأيتم ان كان من عند الله ثم كفرتم به** القرآن **من اضل ممن هو في شقاق** خلاف **بعيد** عن الحق **سنريهم آياتنا في الآفاق** بالرياح والأمطار والزلازل والصواعق وما حل بالأمم الخالية **وفي انفسهم** بالقتل والأسر بعد الكفر **حتى يتبين لهم انه الحق** القرآن **أولم يكف بربك** في التوحيد **انه على كل شيء شهيد** عالم **ألا انهم في مرية** شك **من لقاء ربهم ألا انه بكل شيء محيط** علما

حم الله اعلم بمراده به **عسق** قال ابن عباس معناه عليم قادر قاهر حكيم قدوس سلام مؤمن مهيمن عزيز جبار متكبر **كذلك يوحي إليك وإلى الذين من قبلك** أي مثل ذلك الوحي الذي أوحى إليك أوحى إلى الأنبياء قبلك **الله العزيز** في ملكه **الحكيم** في صنعه **له ما في السموات وما في الأرض وهو العلي** على خلقه بالقهر **العظيم** الذي تعظم عن كل سوء **تكاد السموات يتفطرن من فوقهن** أي من عظمة الله وهيبته وخشيته **والملائكة يسبحون بحمد ربهم** ينزهونه عما لا يليق به **ويستغفرون لمن في الأرض** من المؤمنين **ألا إن الله هو الغفور الرحيم** **والذين اتخذوا من دونه أولياء** كالأصنام **الله حفيظ عليهم** يحفظ أعمالهم ليجازيهم بها **وما أنت عليهم بوكيل** بحفيظ **وكذلك** كما أوحينا إلى من قبلك **أوحينا إليك قرآنا عربيا لتنذر** تخوف **أم القرى** مكة **ومن حولها** من العرب **وتنذر يوم الجمع** يوم القيامة يجمع الله فيه الخلائق **لا ريب فيه فريق في الجنة وفريق في السعير** **ولو شاء الله لجعلهم أمة واحدة** على دين واحد **ولكن يدخل من يشاء في رحمته** فيوفقه للإيمان **والظالمون** الكافرون **ما لهم من ولي** يتولى أمرهم **ولا نصير** يمنعهم من عذاب الله **أم اتخذوا من دونه أولياء** آلهة **فالله هو الولي** الذي يتولى عباده المؤمنين **وهو يحيي الموتى وهو على كل شيء قدير** **وما اختلفتم فيه من شيء فحكمه إلى الله** أي ما اختلفتم فيه من أمر دينكم فحكمه مفوض إلى الله يقضي فيه بالكتاب والسنة **ذلكم الله ربي عليه توكلت وإليه أنيب** أرجع في كل أمر **فاطر السموات والأرض** خالقهما ومبدعهما **جعل لكم من أنفسكم أزواجا** حواء من ضلع آدم **ومن الأنعام أزواجا** ذكرا وأنثى **يذرؤكم فيه** يخلقكم في الرحم **ليس كمثله شيء** أي ليس شيء يماثله **وهو السميع** لأقوال خلقه **البصير** بأعمالهم **له مقاليد السموات والأرض** خزائنهما **يبسط الرزق لمن يشاء ويقدر** يضيق **إنه بكل شيء عليم** **شرع لكم من الدين** أي بين لكم **ما وصى به نوحا** أول نبي بعد الطوفان **والذي أوحينا إليك** يا محمد **وما وصينا به إبراهيم وموسى وعيسى** أولي العزم من الرسل **أن أقيموا الدين** أي التوحيد **ولا تتفرقوا فيه** بالأهواء والبدع **كبر على المشركين ما تدعوهم إليه** من التوحيد **الله يجتبي إليه من يشاء** يختار للتوحيد **ويهدي إليه من ينيب** يقبل إلى طاعته **وما تفرقوا** أهل الكتاب **إلا من بعد ما جاءهم العلم** بأنه حق **بغيا بينهم** حسدا وطلبا للرئاسة **ولولا كلمة سبقت من ربك** بتأخير العذاب **إلى أجل مسمى** هو يوم القيامة **لقضي بينهم** بإهلاك المبطل **وإن الذين أورثوا الكتاب من بعدهم** اليهود والنصارى **لفي شك منه مريب** موقع في الريبة **فلذلك فادع** إلى ما أمرت به من التوحيد **واستقم كما أمرت** على الدعاء **ولا تتبع أهواءهم** في الباطل **وقل آمنت بما أنزل الله من كتاب** من غير تحريف **وأمرت لأعدل بينكم** في الحكم **الله ربنا وربكم لنا أعمالنا ولكم أعمالكم لا حجة بيننا وبينكم** لا خصومة **الله يجمع بيننا** يوم القيامة **وإليه المصير** المرجع **والذين يحاجون في الله** يخاصمون في دينه **من بعد ما استجيب له** من بعد ما دخل الناس في الإسلام **حجتهم داحضة** باطلة **عند ربهم وعليهم غضب ولهم عذاب شديد** **الله الذي أنزل الكتاب بالحق** بالصدق **والميزان** العدل **وما يدريك** يعلمك **لعل الساعة قريب** **يستعجل بها الذين لا يؤمنون بها والذين آمنوا مشفقون منها ويعلمون أنها الحق** **ألا إن الذين يمارون في الساعة** يجادلون فيها **لفي ضلال بعيد** عن الحق **الله لطيف بعباده** بالبر والإحسان **يرزق من يشاء وهو القوي** على خلقه **العزيز** الذي لا يغلب **من كان يريد حرث الآخرة** عمل للآخرة **نزد له في حرثه** نضاعف له الحسنة بعشر أمثالها **ومن كان يريد حرث الدنيا** عمل للدنيا **نؤته منها** ما قسم له **وما له في الآخرة من نصيب** **أم لهم شركاء** آلهة **شرعوا لهم من الدين ما لم يأذن به الله** من عبادة الأصنام **ولولا كلمة الفصل** القضاء السابق بتأخير العذاب **لقضي بينهم** بإهلاك المبطل **وإن الظالمين لهم عذاب أليم** **ترى الظالمين مشفقين مما كسبوا** من الكفر والمعاصي **وهو واقع بهم والذين آمنوا وعملوا الصالحات في روضات الجنات لهم ما يشاءون عند ربهم ذلك هو الفضل الكبير** **ذلك الذي يبشر الله عباده الذين آمنوا وعملوا الصالحات قل لا أسألكم عليه** على تبليغ الرسالة **أجرا إلا المودة في القربى** أي إلا أن تودوا قرابتي وتحفظوني فيهم **ومن يقترف حسنة** طاعة **نزد له فيها حسنا** نضاعف له الحسنة بعشر أمثالها **إن الله غفور شكور** يغفر الذنوب ويقبل الطاعات **أم يقولون افترى على الله كذبا** في قولهم إنه لا يبعث **فإن يشأ الله يختم على قلبك** يربط عليه بالصبر حتى لا يشق عليه تكذيبهم **ويمح الله الباطل** الشرك **ويحق الحق** القرآن **بكلماته** بوحيه **إنه عليم بذات الصدور** **وهو الذي يقبل التوبة عن عباده ويعفو عن السيئات ويعلم ما تفعلون** **ويستجيب الذين آمنوا وعملوا الصالحات ويزيدهم من فضله والكافرون لهم عذاب شديد** **ولو بسط الله الرزق لعباده لبغوا في الأرض** عملوا بالمعاصي **ولكن ينزل بقدر ما يشاء إنه بعباده خبير بصير** **وهو الذي ينزل الغيث من بعد ما قنطوا** يئسوا من المطر **وينشر رحمته** بالمطر **وهو الولي** الذي يتولى عباده المؤمنين **الحميد** المحمود في أفعاله **ومن آياته خلق السموات والأرض وما بث فيهما من دابة** ما تبث وتفرق **وهو على جمعهم إذا يشاء قدير** **وما أصابكم من مصيبة** بلاء **فبما كسبت أيديكم** من الذنوب **ويعفو عن كثير** منها فلا يعاقب عليها **وما أنتم بمعجزين** فائتين عذاب الله **وما لكم من دون الله من ولي ولا نصير** **ومن آياته الجوار** السفن **في البحر كالأعلام** كالجبال **إن يشأ يسكن الريح فيظللن رواكد على ظهره** على ظهر البحر **إن في ذلك لآيات لكل صبار شكور** **أو يوبقهن** يهلكهن **بما كسبوا** من الذنوب **ويعف عن كثير** منها فلا يعاقب عليها **ويعلم الذين يجادلون في آياتنا** يخاصمون في إبطالها **ما لهم من محيص** مهرب **فما أوتيتم من شيء فمتاع الحياة الدنيا** تتمتعون به أيام حياتكم **وما عند الله خير وأبقى للذين آمنوا وعلى ربهم يتوكلون** **والذين يجتنبون كبائر الإثم** الشرك **والفواحش** الزنا **وإذا ما غضبوا هم يغفرون** **والذين استجابوا لربهم** أجابوا دعوته إلى الإيمان **وأقاموا الصلاة وأمرهم شورى بينهم** لا يعملون أمرا حتى يتشاوروا فيه **ومما رزقناهم ينفقون** **والذين إذا أصابهم البغي** الظلم **هم ينتصرون** **وجزاء سيئة سيئة مثلها فمن عفا وأصلح فأجره على الله إنه لا يحب الظالمين** **ولمن انتصر بعد ظلمه فأولئك ما عليهم من سبيل** **إنما السبيل على الذين يظلمون الناس ويبغون في الأرض بغير الحق أولئك لهم عذاب أليم** **ولمن صبر وغفر إن ذلك لمن عزم الأمور** **ومن يضلل الله فما له من ولي من بعد** **وترى الظالمين لما رأوا العذاب يقولون هل إلى مرد** رجوع إلى الدنيا **من سبيل** **وتراهم يعرضون عليها** على النار **خاشعين من الذل** **ينظرون من طرف خفي** **وقال الذين آمنوا إن الخاسرين الذين خسروا أنفسهم وأهليهم يوم القيامة ألا إن الظالمين في عذاب مقيم** **وما كان لهم من أولياء ينصرونهم من دون الله ومن يضلل الله فما له من سبيل** **استجيبوا لربكم** أجيبوا دعوته إلى الإيمان **من قبل أن يأتي يوم لا مرد له من الله** لا يرده الله **ما لكم من ملجأ** مهرب **يومئذ وما لكم من نكير** إنكار لما نزل بكم **فإن أعرضوا فما أرسلناك عليهم حفيظا** تحفظ أعمالهم **إن عليك إلا البلاغ** **وإنا إذا أذقنا الإنسان منا رحمة فرح بها وإن تصبهم سيئة** بلاء **بما قدمت أيديهم فإن الإنسان كفور** **لله ملك السموات والأرض يخلق ما يشاء يهب لمن يشاء إناثا ويهب لمن يشاء الذكور** **أو يزوجهم ذكرانا وإناثا ويجعل من يشاء عقيما إنه عليم قدير** **وما كان لبشر أن يكلمه الله إلا وحيا** بإلهام **أو من وراء حجاب** كموسى **أو يرسل رسولا** كجبريل **فيوحي بإذنه** بأمره **ما يشاء إنه علي** عن صفات المخلوقين **حكيم** في أفعاله **وكذلك أوحينا إليك روحا من أمرنا** القرآن **ما كنت تدري** قبل الوحي **ما الكتاب ولا الإيمان** بتفاصيله **ولكن جعلناه نورا نهدي به من نشاء من عبادنا وإنك لتهدي** **إلى صراط مستقيم** **صراط الله الذي له ما في السموات وما في الأرض ألا إلى الله تصير الأمور**

حم الله أعلم بمراده به **عسق** قال ابن عباس معناه عليم قادر قاهر حكيم قدوس سلام مؤمن مهيمن عزيز جبار متكبر **كذلك يوحي إليك وإلى الذين من قبلك** أي مثل ذلك الوحي الذي أوحى إليك أوحى إلى الأنبياء قبلك **الله العزيز** في ملكه **الحكيم** في صنعه **له ما في السموات وما في الأرض وهو العلي** على خلقه بالقهر **العظيم** الذي تعظم عن كل سوء **تكاد السموات يتفطرن من فوقهن** أي من عظمة الله وهيبته وخشيته **والملائكة يسبحون بحمد ربهم** ينزهونه عما لا يليق به **ويستغفرون لمن في الأرض** من المؤمنين **ألا إن الله هو الغفور الرحيم** **والذين اتخذوا من دونه أولياء** كالأصنام **الله حفيظ عليهم** يحفظ أعمالهم ليجازيهم بها **وما أنت عليهم بوكيل** بحفيظ **وكذلك** كما أوحينا إلى من قبلك **أوحينا إليك قرآنا عربيا لتنذر** تخوف **أم القرى** مكة **ومن حولها** من العرب **وتنذر يوم الجمع** يوم القيامة يجمع الله فيه الخلائق **لا ريب فيه فريق في الجنة وفريق في السعير** **ولو شاء الله لجعلهم أمة واحدة** على دين واحد **ولكن يدخل من يشاء في رحمته** فيوفقه للإيمان **والظالمون** الكافرون **ما لهم من ولي** يتولى أمرهم **ولا نصير** يمنعهم من عذاب الله **أم اتخذوا من دونه أولياء** آلهة **فالله هو الولي** الذي يتولى عباده المؤمنين **وهو يحيي الموتى وهو على كل شيء قدير** **وما اختلفتم فيه من شيء فحكمه إلى الله** أي ما اختلفتم فيه من أمر دينكم فحكمه مفوض إلى الله يقضي فيه بالكتاب والسنة **ذلكم الله ربي عليه توكلت وإليه أنيب** أرجع في كل أمر **فاطر السموات والأرض** خالقهما ومبدعهما **جعل لكم من أنفسكم أزواجا** حواء من ضلع آدم **ومن الأنعام أزواجا** ذكرا وأنثى **يذرؤكم فيه** يخلقكم في الرحم **ليس كمثله شيء** أي ليس شيء يماثله **وهو السميع** لأقوال خلقه **البصير** بأعمالهم **له مقاليد السموات والأرض** خزائنهما **يبسط الرزق لمن يشاء ويقدر** يضيق **إنه بكل شيء عليم** **شرع لكم من الدين** أي بين لكم **ما وصى به نوحا** أول نبي بعد الطوفان **والذي أوحينا إليك** يا محمد **وما وصينا به إبراهيم وموسى وعيسى** أولي العزم من الرسل **أن أقيموا الدين** أي التوحيد **ولا تتفرقوا فيه** بالأهواء والبدع **كبر على المشركين ما تدعوهم إليه** من التوحيد **الله يجتبي إليه من يشاء** يختار للتوحيد **ويهدي إليه من ينيب** يقبل إلى طاعته **وما تفرقوا** أهل الكتاب **إلا من بعد ما جاءهم العلم** بأنه حق **بغيا بينهم** حسدا وطلبا للرئاسة **ولولا كلمة سبقت من ربك** بتأخير العذاب **إلى أجل مسمى** هو يوم القيامة **لقضي بينهم** بإهلاك المبطل **وإن الذين أورثوا الكتاب من بعدهم** اليهود والنصارى **لفي شك منه مريب** موقع في الريبة **فلذلك فادع** إلى ما أمرت به من التوحيد **واستقم كما أمرت** على الدعاء **ولا تتبع أهواءهم** في الباطل **وقل آمنت بما أنزل الله من كتاب** من غير تحريف **وأمرت لأعدل بينكم** في الحكم **الله ربنا وربكم لنا أعمالنا ولكم أعمالكم لا حجة بيننا وبينكم** لا خصومة **الله يجمع بيننا** يوم القيامة **وإليه المصير** المرجع **والذين يحاجون في الله** يخاصمون في دينه **من بعد ما استجيب له** من بعد ما دخل الناس في الإسلام **حجتهم داحضة** باطلة **عند ربهم وعليهم غضب ولهم عذاب شديد** **الله الذي أنزل الكتاب بالحق** بالصدق **والميزان** العدل **وما يدريك** يعلمك **لعل الساعة قريب** **يستعجل بها الذين لا يؤمنون بها والذين آمنوا مشفقون منها ويعلمون أنها الحق** **ألا إن الذين يمارون في الساعة** يجادلون فيها **لفي ضلال بعيد** عن الحق **الله لطيف بعباده** بالبر والإحسان **يرزق من يشاء وهو القوي** على خلقه **العزيز** الذي لا يغلب **من كان يريد حرث الآخرة** عمل للآخرة **نزد له في حرثه** نضاعف له الحسنة بعشر أمثالها **ومن كان يريد حرث الدنيا** عمل للدنيا **نؤته منها** ما قسم له **وما له في الآخرة من نصيب** **أم لهم شركاء** آلهة **شرعوا لهم من الدين ما لم يأذن به الله** من عبادة الأصنام **ولولا كلمة الفصل** القضاء السابق بتأخير العذاب **لقضي بينهم** بإهلاك المبطل **وإن الظالمين لهم عذاب أليم** **ترى الظالمين مشفقين مما كسبوا** من الكفر والمعاصي **وهو واقع بهم والذين آمنوا وعملوا الصالحات في روضات الجنات لهم ما يشاءون عند ربهم ذلك هو الفضل الكبير** **ذلك الذي يبشر الله عباده الذين آمنوا وعملوا الصالحات قل لا أسألكم عليه** على تبليغ الرسالة **أجرا إلا المودة في القربى** أي إلا أن تودوا قرابتي وتحفظوني فيهم **ومن يقترف حسنة** طاعة **نزد له فيها حسنا** نضاعف له الحسنة بعشر أمثالها **إن الله غفور شكور** يغفر الذنوب ويقبل الطاعات **أم يقولون افترى على الله كذبا** في قولهم إنه لا يبعث **فإن يشأ الله يختم على قلبك** يربط عليه بالصبر حتى لا يشق عليه تكذيبهم **ويمح الله الباطل** الشرك **ويحق الحق** القرآن **بكلماته** بوحيه **إنه عليم بذات الصدور** **وهو الذي يقبل التوبة عن عباده ويعفو عن السيئات ويعلم ما تفعلون** **ويستجيب الذين آمنوا وعملوا الصالحات ويزيدهم من فضله والكافرون لهم عذاب شديد** **ولو بسط الله الرزق لعباده لبغوا في الأرض** عملوا بالمعاصي **ولكن ينزل بقدر ما يشاء إنه بعباده خبير بصير** **وهو الذي ينزل الغيث من بعد ما قنطوا** يئسوا من المطر **وينشر رحمته** بالمطر **وهو الولي** الذي يتولى عباده المؤمنين **الحميد** المحمود في أفعاله **ومن آياته خلق السموات والأرض وما بث فيهما من دابة** ما تبث وتفرق **وهو على جمعهم إذا يشاء قدير** **وما أصابكم من مصيبة** بلاء **فبما كسبت أيديكم** من الذنوب **ويعفو عن كثير** منها فلا يعاقب عليها **وما أنتم بمعجزين** فائتين عذاب الله **وما لكم من دون الله من ولي ولا نصير** **ومن آياته الجوار** السفن **في البحر كالأعلام** كالجبال **إن يشأ يسكن الريح فيظللن رواكد على ظهره** على ظهر البحر **إن في ذلك لآيات لكل صبار شكور** **أو يوبقهن** يهلكهن **بما كسبوا** من الذنوب **ويعف عن كثير** منها فلا يعاقب عليها **ويعلم الذين يجادلون في آياتنا** يخاصمون في إبطالها **ما لهم من محيص** مهرب **فما أوتيتم من شيء فمتاع الحياة الدنيا** تتمتعون به أيام حياتكم **وما عند الله خير وأبقى للذين آمنوا وعلى ربهم يتوكلون** **والذين يجتنبون كبائر الإثم** الشرك **والفواحش** الزنا **وإذا ما غضبوا هم يغفرون** **والذين استجابوا لربهم** أجابوا دعوته إلى الإيمان **وأقاموا الصلاة وأمرهم شورى بينهم** لا يعملون أمرا حتى يتشاوروا فيه **ومما رزقناهم ينفقون** **والذين إذا أصابهم البغي** الظلم **هم ينتصرون** **وجزاء سيئة سيئة مثلها فمن عفا وأصلح فأجره على الله إنه لا يحب الظالمين** **ولمن انتصر بعد ظلمه فأولئك ما عليهم من سبيل** **إنما السبيل على الذين يظلمون الناس ويبغون في الأرض بغير الحق أولئك لهم عذاب أليم** **ولمن صبر وغفر إن ذلك لمن عزم الأمور** **ومن يضلل الله فما له من ولي من بعد** **وترى الظالمين لما رأوا العذاب يقولون هل إلى مرد** رجوع إلى الدنيا **من سبيل** **وتراهم يعرضون عليها** على النار **خاشعين من الذل** **ينظرون من طرف خفي** **وقال الذين آمنوا إن الخاسرين الذين خسروا أنفسهم وأهليهم يوم القيامة ألا إن الظالمين في عذاب مقيم** **وما كان لهم من أولياء ينصرونهم من دون الله ومن يضلل الله فما له من سبيل** **استجيبوا لربكم** أجيبوا دعوته إلى الإيمان **من قبل أن يأتي يوم لا مرد له من الله** لا يرده الله **ما لكم من ملجأ** مهرب **يومئذ وما لكم من نكير** إنكار لما نزل بكم **فإن أعرضوا فما أرسلناك عليهم حفيظا** تحفظ أعمالهم **إن عليك إلا البلاغ** **وإنا إذا أذقنا الإنسان منا رحمة فرح بها وإن تصبهم سيئة** بلاء **بما قدمت أيديهم فإن الإنسان كفور** **لله ملك السموات والأرض يخلق ما يشاء يهب لمن يشاء إناثا ويهب لمن يشاء الذكور** **أو يزوجهم ذكرانا وإناثا ويجعل من يشاء عقيما إنه عليم قدير** **وما كان لبشر أن يكلمه الله إلا وحيا** بإلهام **أو من وراء حجاب** كموسى **أو يرسل رسولا** كجبريل **فيوحي بإذنه** بأمره **ما يشاء إنه علي** عن صفات المخلوقين **حكيم** في أفعاله **وكذلك أوحينا إليك روحا من أمرنا** القرآن **ما كنت تدري** قبل الوحي **ما الكتاب ولا الإيمان** بتفاصيله **ولكن جعلناه نورا نهدي به من نشاء من عبادنا وإنك لتهدي** **إلى صراط مستقيم** **صراط الله الذي له ما في السموات وما في الأرض ألا إلى الله تصير الأمور**

وثانيها التلاق وهاذه قيل يلاقون سكنوتي من اقدام اهل الشرك هاذا ذلك الكلام المستقيل والملك لوجوده الله وقيل هو يوم القيامة لان الخلق يلتقون فيه والتلاق التقاء الشيء بالشيء بعد مباينة له بحاله او لاحد من الخلائق الى الخالق الى اقصى حدود الشخصية محاسن حوز الحرفي وتستغفرون لهم فيها اهل الارض الذين يتوبون من تلك الكفر ومن اجابة او مخالفة او مخالفة لامر الله تعالى او لامر رسوله او لامر الامة او لامر الدين كما في المعاني مع ويحو وذلك فهم ما عرفوا له ثالث من الحيثيات وسمى بها خلقا لخلقه وقهرهم الكفار والفساق منهم عذاب الدنيا وذلك ان يجعلوا الشركة والمراد هنا عذاب الاخرة وقيل عذاب الدنيا وقيل عذاب القبر وقيل عذاب الدنيا والاخرة وقيل عذاب الدنيا والقبر والاخرة وقيل عذاب الدنيا والقبر والاخرة وقيل عذاب الدنيا والقبر

دقيق ويبسط وكان توجد للذكر الزيادة ولو تباغضوا جميعا بعولوا ولا تلزم لها فاقة **فان قلت** وزن الثاني ويعمهم فاجمعوا ومريم مبسوطة وبعضهم يحبوق عنهم وان كان للتبعيض لهم بعوون فلم تشطط لهم وان كان الموصوف منهم يعون فتكون البقرة والبيطار ولم ترتضه **قلت** لشبهة ان الشيء مع العقر افكل ومع البيطار اكولا فلي ولا عهد لسيبة فاهرا للاهتمام بها البقي وانا جعلوه للوضع البسيط للعلم البقر حتى يتلبي الامر الما يكون عاهدة الاب **وقرئ** فعلوا عهم الحين وكلها **وينشر رحمته** اوراقه العنب وسائر ما يحصل من الخشب **وعن** عمر رضي الله عنه انه قيل له اشتد الحر فقال اشتد فقال اشتد فقال ولو اشتد الزمهرير لما وجدتم الا بردا جهنم **وعن** ابن عباس رضي الله عنهما ان الزمهرير الشمس **الولي** الذي يتولى احياءها بالحر **الجزيل** الهمود ثابتا لان تحول اهل جنته **وعباسك** تحولان تكون محرورا موضوعا تحل عليها الضمان الله والمعاني **فان قلت** لم جاز فيها سواء الزيادة والدلالة به الاجر وحده **قلت** تحولان عند الكوفي المذكور فانها سألت ان يختصه كما زاد سوطي فيهم شاعر يجيد اذا سمع مثل ما ما هو في جيد من الهاذهم او فضيلة من فضائلها فهو سوء فلان في نفسي اذا فعلته فوزن بمعنى وجه فقد تعرج مريم الفواكه والرمان وانما يخرج من الملح **وتحولان** يكون ملكه عليه السلام متنوع الطوارئ فوصفني بالدهب كما توصفه الاماجي كما سعدا له على الجنة جبريل عليه السلام **وقرئ** بالانصاب حتى عزيز ما لا يتصور الا مجتمعا وتناولوا ما مريه ملم تروني في المثل ان كان فوزن ثم لورثة ما سيعيبها ما لا يعلم فهو مطيع ولا مطيع مجوزا لكلي المتعلق الاولى وجزاء بالسيئة السوءى بزيادة ما بعد الواو والله تعالى اعلم وتصبه سنة لعولي اخرى من حذرك يريد ما شوهم من المصائب والبلايا **والمعوله** بحيا فاقويك الاشياء ان تقاتلا عليها من يعيرنا ما وقاه اقال اخرك الله قال اخرك الله التي عفوا اسلم منه وبرجعه بالعفو والاغضاء كما قال فاذا الذي بينك وبينه عداوة كانه ولي حميم **فاجر** على الله بمعنى سيرهم لا تقاضى لهم جاهلة العظم وقوله **الظالمين** قفا اصلح فاجر على الله الا الله لا تجعلني نجاوة السوء والاعداد خصوصا الجاري مرا قتلا لمن ولهما لنصر قوم الفصل ناد على ما اجوزكم على الله وقولوا على الله جاهلة ما ذات الله جاهلة من ذرا بعده الهداة وذلك اشارة الى الغائب والغائب والغائب ما الظلم وتعوذ به الارض سكروا على الضلال والهدى وفخر ولم ينصر الامور وحدوا الراجع لان معهوده **وتحيتي** له جلاسي رجلا وعلى وتعرق فيصير العرق ثم قام فتلقى وفيهم الوصيعها للمعلوم **وقرئ** الى بعض الخوال مرجع ذلك العقير كذا ماء الربع وقطع ماؤه الاقامة **وعن** النبي صلى الله عليه وسلم ما يدل عليه وهو ان جبريل عليه السلام سمعت ما حفته وكان بها فقال العزة لله وذلك انتقيرها **ومن** يخذل الله فلا ناصر له من بعد خذلانه **ان** يشأ يذهبكم متعلقا بما تقدم من ما المحذوف **وقد** تعلق بما يليه بقولون وقد قعد على ما شعوب من تطرقهم من تحريك لاحتفاظ بصعوبة خوفي بنا ربه كانوا **المشهور** نظر الما الشاهد وهذا نظر الما بعد رأى بعض اجعاد عليها وكلا عيتها منها كانا تفعلوا في تطرقي لا المحابات **وقيل** عطوف ثم فلا منظورون الا يمهلوهم وهو الى تقلبهم وقلوبهم خوفي وفيه لعقد **نوم** القيلولة اذا ان يعاجلهم عجلوا ويكون مولا الموسى واقعاده الدنيا فاتنا الله تعالى بعالك اي تعولون نوم القيلولة اذا زعم هل ذلك الصفة **من** صلة لغير اعلا لا ولا الله لعلما احد **ومن** صلة يأتي امن يقال لا تأتي من الله فهم لا يقدر احدا هاربة **والكفر** الاجبار اعما كان من تخليق من العذاب ولا تقدرون ان تكروا شيأ ما قدر فيجيء **وقرئ** عجابا بالجر **اراد** الانسان الجنس لا الواحد لقوله وان تصبهم سيئة وليس الا الهوس لان اصابة السيئة ماوقعت ايديهم انا تستفهم **والرحمة** النعمة سمي الصفة ما تقدم من **والسنة** الثلاث سنوات القحط **والكفور** البليغ الكفران وقد تقدم انه كفور لنعمه الجلي يوسوسكم بكفران النعم كما قال الانسان الطاعة كما ذات الا انسان لربه لكنود **والمعاني** ما ذكر الا ما يحتاج الى النعم وانهاها للدلالة على ان الانسان الرحمة واصابته بعد ايقاع الله تعالى الملك ما به نعمته العزة والبلاء كيف اراد **وتهتف** لعباده مثلا ولا ما لا تقتضيه مشيئته **فان قلت** لم قدم الاناث اولا على الذكور مع تقدمهم عليهن في ترجيح فقدهم فهم وفي هذا ذكور بعد الاناث **قلت** لانه ذكر الاناث

سعوا لترفع قدمات الدائمة جمايها بخلان الثانية **عن** ما تعني الله منه اجتمع لابي بكر يعني انه مالا فتصدقه به كلهم سبيل الله والخير فلانه السلوى وخطاياه الكواوين منزلت **والذين** عطف على الذين اسوا وكذلك ما بعده **ومعنى** كبائر الاثم اكبرها وهي التي رتب عليها العقاب **وقرئ** كبير الاثم **وعن** ابن عامر كثيرا على الافراد **والفواحش** ما عظم قبحه من الذنوب **والمغفرة** ستر الذنب والعفو ترك العقاب **والذين** صفتهم **وقرئ** بما كسبوا **والموبقات** المهلكات **وهم** يغفرون يتجاوزون عما يوجب الغضب عليهم **وقرئ** كبير الاثم على الافراد **والفواحش** ما عظم قبحه من الذنوب **والمغفرة** ستر الذنب والعفو ترك العقاب **والذين** صفتهم **وقرئ** بما كسبوا **والموبقات** المهلكات **وهم** يغفرون يتجاوزون عما يوجب الغضب عليهم **وقرئ** كبير الاثم **وعن** ابن عامر كثيرا

سورة الزخرف مكية وهي تسع وثمانون آية

بسم الله الرحمن الرحيم

حم ۝ والكتاب المبين ۝ انا جعلناه قرآنا عربيا لعلكم تعقلون ۝ وانه في ام الكتاب لدينا لعلي حكيم ۝ افنضرب عنكم الذكر صفحا ان كنتم قوما مسرفين ۝ وكم ارسلنا من نبي في الاولين ۝ وما يأتيهم من نبي الا كانوا به يستهزئون ۝ فاهلكنا اشد منهم بطشا ومضى مثل الاولين ۝ ولئن سألتهم من خلق السموات والارض ليقولن خلقهن العزيز العليم ۝ الذي جعل لكم الارض مهدا وجعل لكم فيها سبلا لعلكم تهتدون ۝ والذي نزل من السماء ماء بقدر فانشرنا به بلدة ميتا كذلك تخرجون ۝ والذي خلق الازواج كلها وجعل لكم من الفلك والانعام ما تركبون ۝ لتستووا على ظهوره ثم تذكروا نعمة ربكم اذا استويتم عليه وتقولوا سبحان الذي سخر لنا هذا وما كنا له مقرنين ۝ وانا الى ربنا لمنقلبون ۝ وجعلوا له من عباده جزءا ان الانسان لكفور مبين ۝ ام اتخذ مما يخلق بنات واصفاكم بالبنين ۝ واذا بشر احدهم بما ضرب للرحمن مثلا ظل وجهه مسودا وهو كظيم ۝ اومن ينشؤا في الحلية وهو في الخصام غير مبين ۝ وجعلوا الملائكة الذين هم عباد الرحمن اناثا اشهدوا خلقهم ستكتب شهادتهم ويسألون ۝ وقالوا لو شاء الرحمن ما عبدناهم ما لهم بذلك من علم ان هم الا يخرصون ۝ ام اتيناهم كتابا من قبله فهم به مستمسكون ۝ بل قالوا انا وجدنا آباءنا على امة وانا على آثارهم مهتدون ۝ وكذلك ما ارسلنا من قبلك في قرية من نذير الا قال مترفوها انا وجدنا آباءنا على امة وانا على آثارهم مقتدون ۝ قل اولو جئتكم باهدى مما وجدتم عليه آباءكم قالوا انا بما ارسلتم به كافرون ۝ فانتقمنا منهم فانظر كيف كان عاقبة المكذبين ۝ واذ قال ابراهيم لابيه وقومه اني براء مما تعبدون ۝ الا الذي فطرني فانه سيهدين ۝ وجعلها كلمة باقية في عقبه لعلهم يرجعون ۝ بل متعت هؤلاء وآباءهم حتى جاءهم الحق ورسول مبين ۝ ولما جاءهم الحق قالوا هذا سحر وانا به كافرون ۝ وقالوا لولا نزل هذا القرآن على رجل من القريتين عظيم ۝ اهم يقسمون رحمت ربك نحن قسمنا بينهم معيشتهم في الحياة الدنيا ورفعنا بعضهم فوق بعض درجات ليتخذ بعضهم بعضا سخريا ورحمت ربك خير مما يجمعون ۝ ولولا ان يكون الناس امة واحدة لجعلنا لمن يكفر بالرحمن لبيوتهم سقفا من فضة ومعارج عليها يظهرون ۝ ولبيوتهم ابوابا وسررا عليها يتكئون ۝ وزخرفا وان كل ذلك لما متاع الحياة الدنيا والآخرة عند ربك للمتقين ۝ ومن يعش عن ذكر الرحمن نقيض له شيطانا فهو له قرين ۝ وانهم ليصدونهم عن السبيل ويحسبون انهم مهتدون ۝ حتى اذا جاءنا قال يا ليت بيني وبينك بعد المشرقين فبئس القرين ۝ ولن ينفعكم اليوم اذ ظلمتم انكم في العذاب مشتركون ۝ افانت تسمع الصم او تهدي العمي ومن كان في ضلال مبين ۝ فاما نذهبن بك فانا منهم منتقمون ۝ او نرينك الذي وعدناهم فانا عليهم مقتدرون ۝ فاستمسك بالذي اوحي اليك انك على صراط مستقيم ۝ وانه لذكر لك ولقومك وسوف تسألون ۝ واسأل من ارسلنا من قبلك من رسلنا اجعلنا من دون الرحمن آلهة يعبدون ۝ ولقد ارسلنا موسى بآياتنا الى فرعون وملائه فقال انا رسول رب العالمين ۝ فلما جاءهم بآياتنا اذا هم منها يضحكون ۝ وما نريهم من آية الا هي اكبر من اختها واخذناهم بالعذاب لعلهم يرجعون ۝ وقالوا يا ايه الساحر ادع لنا ربك بما عهد عندك انا لمهتدون ۝ فلما كشفنا عنهم العذاب اذا هم ينكثون ۝ ونادى فرعون في قومه قال يا قوم اليس لي ملك مصر وهذه الانهار تجري من تحتي افلا تبصرون ۝ ام انا خير من هذا الذي هو مهين ولا يكاد يبين ۝ فلولا القي عليه اسورة من ذهب او جاء معه الملائكة مقترنين ۝ فاستخف قومه فاطاعوه انهم كانوا قوما فاسقين ۝ فلما آسفونا انتقمنا منهم فاغرقناهم اجمعين ۝ فجعلناهم سلفا ومثلا للآخرين ۝ ولما ضرب ابن مريم مثلا اذا قومك منه يصدون ۝ وقالوا آلهتنا خير ام هو ما ضربوه لك الا جدلا بل هم قوم خصمون ۝ ان هو الا عبد انعمنا عليه وجعلناه مثلا لبني اسرائيل ۝ ولو نشاء لجعلنا منكم ملائكة في الارض يخلفون ۝ وانه لعلم للساعة فلا تمترن بها واتبعون هذا صراط مستقيم ۝ ولا يصدنكم الشيطان انه لكم عدو مبين ۝ ولما جاء عيسى بالبينات قال قد جئتكم بالحكمة ولابين لكم بعض الذي تختلفون فيه فاتقوا الله واطيعون ۝ ان الله هو ربي وربكم فاعبدوه هذا صراط مستقيم ۝ فاختلف الاحزاب من بينهم فويل للذين ظلموا من عذاب يوم اليم ۝ هل ينظرون الا الساعة ان تأتيهم بغتة وهم لا يشعرون ۝ الاخلاء يومئذ بعضهم لبعض عدو الا المتقين ۝ يا عباد لا خوف عليكم اليوم ولا انتم تحزنون ۝ الذين آمنوا بآياتنا وكانوا مسلمين ۝ ادخلوا الجنة انتم وازواجكم تحبرون ۝ يطاف عليهم بصحاف من ذهب وأكواب وفيها ما تشتهيه الانفس وتلذ الاعين وانتم فيها خالدون ۝ وتلك الجنة التي اورثتموها بما كنتم تعملون ۝ لكم فيها فاكهة كثيرة منها تأكلون ۝ ان المجرمين في عذاب جهنم خالدون ۝ لا يفتر عنهم وهم فيه مبلسون ۝ وما ظلمناهم ولكن كانوا هم الظالمين ۝ ونادوا يا مالك ليقض علينا ربك قال انكم ماكثون ۝ لقد جئناكم بالحق ولكن اكثركم للحق كارهون ۝ ام ابرموا امرا فانا مبرمون ۝ ام يحسبون انا لا نسمع سرهم ونجواهم بلى ورسلنا لديهم يكتبون ۝ قل ان كان للرحمن ولد فانا اول العابدين ۝ سبحان رب السموات والارض رب العرش عما يصفون ۝ فذرهم يخوضوا ويلعبوا حتى يلاقوا يومهم الذي يوعدون ۝ وهو الذي في السماء اله وفي الارض اله وهو الحكيم العليم ۝ وتبارك الذي له ملك السموات والارض وما بينهما وعنده علم الساعة واليه ترجعون ۝ ولا يملك الذين يدعون من دونه الشفاعة الا من شهد بالحق وهم يعلمون ۝ ولئن سألتهم من خلقهم ليقولن الله فانى يؤفكون ۝ وقيله يا رب ان هؤلاء قوم لا يؤمنون ۝ فاصفح عنهم وقل سلام فسوف يعلمون ۝

حم ۝ والكتاب المبين ۝ انا انزلناه في ليلة مباركة انا كنا منذرين ۝ فيها يفرق كل امر حكيم ۝ امرا من عندنا انا كنا مرسلين ۝ رحمة من ربك انه هو السميع العليم ۝ رب السموات والارض وما بينهما ان كنتم موقنين ۝ لا اله الا هو يحيي ويميت ربكم ورب آبائكم الاولين ۝ بل هم في شك يلعبون ۝ فارتقب يوم تأتي السماء بدخان مبين ۝ يغشى الناس هذا عذاب اليم ۝ ربنا اكشف عنا العذاب انا مؤمنون ۝ انى لهم الذكرى وقد جاءهم رسول مبين ۝ ثم تولوا عنه وقالوا معلم مجنون ۝ انا كاشفوا العذاب قليلا انكم عائدون ۝ يوم نبطش البطشة الكبرى انا منتقمون ۝ ولقد فتنا قبلهم قوم فرعون وجاءهم رسول كريم ۝ ان ادوا الي عباد الله انى لكم رسول امين ۝ وان لا تعلوا على الله اني آتيكم بسلطان مبين ۝ وانى عذت بربي وربكم ان ترجمون ۝ وان لم تؤمنوا لي فاعتزلون ۝ فدعا ربه ان هؤلاء قوم مجرمون ۝ فاسر بعبادي ليلا انكم متبعون ۝ واترك البحر رهوا انهم جند مغرقون ۝ كم تركوا من جنات وعيون ۝ وزروع ومقام كريم ۝ ونعمة كانوا فيها فاكهين ۝ كذلك واورثناها قوما آخرين ۝ فما بكت عليهم السماء والارض وما كانوا منظرين ۝ ولقد نجينا بني اسرائيل من العذاب المهين ۝ من فرعون انه كان عاليا من المسرفين ۝ ولقد اخترناهم على علم على العالمين ۝ وآتيناهم من الآيات ما فيه بلاء مبين ۝ ان هؤلاء ليقولون ۝ ان هي الا موتتنا الاولى وما نحن بمنشرين ۝ فأتوا بآبائنا ان كنتم صادقين ۝ أهم خير أم قوم تبع والذين من قبلهم أهلكناهم انهم كانوا مجرمين ۝ وما خلقنا السموات والارض وما بينهما لاعبين ۝ ما خلقناهما الا بالحق ولكن اكثرهم لا يعلمون ۝ ان يوم الفصل ميقاتهم اجمعين ۝ يوم لا يغني مولى عن مولى شيئا ولا هم ينصرون ۝ الا من رحم الله انه هو العزيز الرحيم ۝ ان شجرة الزقوم ۝ طعام الاثيم ۝ كالمهل يغلي في البطون ۝ كغلي الحميم ۝ خذوه فاعتلوه الى سواء الجحيم ۝ ثم صبوا فوق رأسه من عذاب الحميم ۝ ذق انك انت العزيز الكريم ۝ ان هذا ما كنتم به تمترون ۝ ان المتقين في مقام امين ۝ في جنات وعيون ۝ يلبسون من سندس واستبرق متقابلين ۝ كذلك وزوجناهم بحور عين ۝ يدعون فيها بكل فاكهة آمنين ۝ لا يذوقون فيها الموت الا الموتة الاولى ووقاهم عذاب الجحيم ۝ فضلا من ربك ذلك هو الفوز العظيم ۝ فانما يسرناه بلسانك لعلهم يتذكرون ۝ فارتقب انهم مرتقبون ۝

سورة الجاثية مكية وهي سبع وثلاثون آية

بسم الله الرحمن الرحيم

حم ۝ تنزيل الكتاب من الله العزيز الحكيم ۝ ان في السموات والارض لآيات للمؤمنين ۝ وفي خلقكم وما يبث من دابة آيات لقوم يوقنون ۝ واختلاف الليل والنهار وما انزل الله من السماء من رزق فاحيا به الارض بعد موتها وتصريف الرياح آيات لقوم يعقلون ۝ تلك آيات الله نتلوها عليك بالحق فبأي حديث بعد الله وآياته يؤمنون ۝ ويل لكل افاك اثيم ۝ يسمع آيات الله تتلى عليه ثم يصر مستكبرا كأن لم يسمعها فبشره بعذاب اليم ۝ واذا علم من آياتنا شيئا اتخذها هزوا اولئك لهم عذاب مهين ۝ من وراء جهنم ولا يغني عنهم ما كسبوا شيئا ولا ما اتخذوا من دون الله اولياء ولهم عذاب عظيم ۝ هذا هدى والذين كفروا بآيات ربهم لهم عذاب من رجز اليم ۝ الله الذي سخر لكم البحر لتجري الفلك فيه بأمره ولتبتغوا من فضله ولعلكم تشكرون ۝ وسخر لكم ما في السموات وما في الارض جميعا منه ان في ذلك لآيات لقوم يتفكرون ۝ قل للذين آمنوا يغفروا للذين لا يرجون ايام الله ليجزي قوما بما كانوا يكسبون ۝ من عمل صالحا فلنفسه ومن اساء فعليها ثم الى ربكم ترجعون ۝ ولقد آتينا بني اسرائيل الكتاب والحكم والنبوة ورزقناهم من الطيبات وفضلناهم على العالمين ۝ وآتيناهم بينات من الامر فما اختلفوا الا من بعد ما جاءهم العلم بغيا بينهم ان ربك يقضي بينهم يوم القيامة فيما كانوا فيه يختلفون ۝ ثم جعلناك على شريعة من الامر فاتبعها ولا تتبع اهواء الذين لا يعلمون ۝ انهم لن يغنوا عنك من الله شيئا وان الظالمين بعضهم اولياء بعض والله ولي المتقين ۝ هذا بصائر للناس وهدى ورحمة لقوم يوقنون ۝ أم حسب الذين اجترحوا السيئات ان نجعلهم كالذين آمنوا وعملوا الصالحات سواء محياهم ومماتهم ساء ما يحكمون ۝ وخلق الله السموات والارض بالحق ولتجزى كل نفس بما كسبت وهم لا يظلمون ۝ أفرأيت من اتخذ إلهه هواه وأضله الله على علم وختم على سمعه وقلبه وجعل على بصره غشاوة فمن يهديه من بعد الله أفلا تذكرون ۝ وقالوا ما هي الا حياتنا الدنيا نموت ونحيا وما يهلكنا الا الدهر وما لهم بذلك من علم ان هم الا يظنون ۝ واذا تتلى عليهم آياتنا بينات ما كان حجتهم الا ان قالوا ائتوا بآبائنا ان كنتم صادقين ۝ قل الله يحييكم ثم يميتكم ثم يجمعكم الى يوم القيامة لا ريب فيه ولكن اكثر الناس لا يعلمون ۝ ولله ملك السموات والارض ويوم تقوم الساعة يومئذ يخسر المبطلون ۝ وترى كل امة جاثية كل امة تدعى الى كتابها اليوم تجزون ما كنتم تعملون ۝ هذا كتابنا ينطق عليكم بالحق انا كنا نستنسخ ما كنتم تعملون ۝ فأما الذين آمنوا وعملوا الصالحات فيدخلهم ربهم في رحمته ذلك هو الفوز المبين ۝ وأما الذين كفروا أفلم تكن آياتي تتلى عليكم فاستكبرتم وكنتم قوما مجرمين ۝ وإذا قيل إن وعد الله حق والساعة لا ريب فيها قلتم ما ندري ما الساعة إن نظن إلا ظنا وما نحن بمستيقنين ۝ وبدا لهم سيئات ما عملوا وحاق بهم ما كانوا به يستهزئون ۝ وقيل اليوم ننساكم كما نسيتم لقاء يومكم هذا ومأواكم النار وما لكم من ناصرين ۝ ذلكم بأنكم اتخذتم آيات الله هزوا وغرتكم الحياة الدنيا فاليوم لا يخرجون منها ولا هم يستعتبون ۝ فلله الحمد رب السموات ورب الأرض رب العالمين ۝ وله الكبرياء في السموات والأرض وهو العزيز الحكيم ۝

سورة الأحقاف مكية وهي خمس وثلاثون آية

بسم الله الرحمن الرحيم

حم ۝ تنزيل الكتاب من الله العزيز الحكيم ۝ ما خلقنا السموات والأرض وما بينهما إلا بالحق وأجل مسمى والذين كفروا عما أنذروا معرضون ۝ قل أرأيتم ما تدعون من دون الله أروني ماذا خلقوا من الأرض أم لهم شرك في السموات ائتوني بكتاب من قبل هذا أو أثارة من علم إن كنتم صادقين ۝ ومن أضل ممن يدعو من دون الله من لا يستجيب له إلى يوم القيامة وهم عن دعائهم غافلون ۝ وإذا حشر الناس كانوا لهم أعداء وكانوا بعبادتهم كافرين ۝ وإذا تتلى عليهم آياتنا بينات قال الذين كفروا للحق لما جاءهم هذا سحر مبين ۝ أم يقولون افتراه قل إن افتريته فلا تملكون لي من الله شيئا هو أعلم بما تفيضون فيه كفى به شهيدا بيني وبينكم وهو الغفور الرحيم ۝ قل ما كنت بدعا من الرسل وما أدري ما يفعل بي ولا بكم إن أتبع إلا ما يوحى إلي وما أنا إلا نذير مبين ۝ قل أرأيتم إن كان من عند الله وكفرتم به وشهد شاهد من بني إسرائيل على مثله فآمن واستكبرتم إن الله لا يهدي القوم الظالمين ۝ وقال الذين كفروا للذين آمنوا لو كان خيرا ما سبقونا إليه وإذ لم يهتدوا به فسيقولون هذا إفك قديم ۝ ومن قبله كتاب موسى إماما ورحمة وهذا كتاب مصدق لسانا عربيا لينذر الذين ظلموا وبشرى للمحسنين ۝ إن الذين قالوا ربنا الله ثم استقاموا فلا خوف عليهم ولا هم يحزنون ۝ أولئك أصحاب الجنة خالدين فيها جزاء بما كانوا يعملون ۝ ووصينا الإنسان بوالديه إحسانا حملته أمه كرها ووضعته كرها وحمله وفصاله ثلاثون شهرا حتى إذا بلغ أشده وبلغ أربعين سنة قال رب أوزعني أن أشكر نعمتك التي أنعمت علي وعلى والدي وأن أعمل صالحا ترضاه وأصلح لي في ذريتي إني تبت إليك وإني من المسلمين ۝ أولئك الذين نتقبل عنهم أحسن ما عملوا ونتجاوز عن سيئاتهم في أصحاب الجنة وعد الصدق الذي كانوا يوعدون ۝ والذي قال لوالديه أف لكما أتعدانني أن أخرج وقد خلت القرون من قبلي وهما يستغيثان الله ويلك آمن إن وعد الله حق فيقول ما هذا إلا أساطير الأولين ۝ أولئك الذين حق عليهم القول في أمم قد خلت من قبلهم من الجن والإنس إنهم كانوا خاسرين ۝ ولكل درجات مما عملوا وليوفيهم أعمالهم وهم لا يظلمون ۝ ويوم يعرض الذين كفروا على النار أذهبتم طيباتكم في حياتكم الدنيا واستمتعتم بها فاليوم تجزون عذاب الهون بما كنتم تستكبرون في الأرض بغير الحق وبما كنتم تفسقون ۝ واذكر أخا عاد إذ أنذر قومه بالأحقاف وقد خلت النذر من بين يديه ومن خلفه ألا تعبدوا إلا الله إني أخاف عليكم عذاب يوم عظيم ۝ قالوا أجئتنا لتأفكنا عن آلهتنا فأتنا بما تعدنا إن كنت من الصادقين ۝ قال إنما العلم عند الله وأبلغكم ما أرسلت به ولكني أراكم قوما تجهلون ۝ فلما رأوه عارضا مستقبل أوديتهم قالوا هذا عارض ممطرنا بل هو ما استعجلتم به ريح فيها عذاب أليم ۝ تدمر كل شيء بأمر ربها فأصبحوا لا يرى إلا مساكنهم كذلك نجزي القوم المجرمين ۝ ولقد مكناهم فيما إن مكناكم فيه وجعلنا لهم سمعا وأبصارا وأفئدة فما أغنى عنهم سمعهم ولا أبصارهم ولا أفئدتهم من شيء إذ كانوا يجحدون بآيات الله وحاق بهم ما كانوا به يستهزئون ۝ ولقد أهلكنا ما حولكم من القرى وصرفنا الآيات لعلهم يرجعون ۝ فلولا نصرهم الذين اتخذوا من دون الله قربانا آلهة بل ضلوا عنهم وذلك إفكهم وما كانوا يفترون ۝ وإذ صرفنا إليك نفرا من الجن يستمعون القرآن فلما حضروه قالوا أنصتوا فلما قضي ولوا إلى قومهم منذرين ۝ قالوا يا قومنا إنا سمعنا كتابا أنزل من بعد موسى مصدقا لما بين يديه يهدي إلى الحق وإلى طريق مستقيم ۝ يا قومنا أجيبوا داعي الله وآمنوا به يغفر لكم من ذنوبكم ويجركم من عذاب أليم ۝ ومن لا يجب داعي الله فليس بمعجز في الأرض وليس له من دونه أولياء أولئك في ضلال مبين ۝ أولم يروا أن الله الذي خلق السموات والأرض ولم يعي بخلقهن بقادر على أن يحيي الموتى بلى إنه على كل شيء قدير ۝ ويوم يعرض الذين كفروا على النار أليس هذا بالحق قالوا بلى وربنا قال فذوقوا العذاب بما كنتم تكفرون ۝ فاصبر كما صبر أولوا العزم من الرسل ولا تستعجل لهم كأنهم يوم يرون ما يوعدون لم يلبثوا إلا ساعة من نهار بلاغ فهل يهلك إلا القوم الفاسقون ۝

سورة محمد صلى الله عليه وسلم مدنية وهي ثمان وثلاثون آية

بسم الله الرحمن الرحيم

الذين كفروا وصدوا عن سبيل الله أضل أعمالهم ۝ والذين آمنوا وعملوا الصالحات وآمنوا بما نزل على محمد وهو الحق من ربهم كفر عنهم سيئاتهم وأصلح بالهم ۝ ذلك بأن الذين كفروا اتبعوا الباطل وأن الذين آمنوا اتبعوا الحق من ربهم كذلك يضرب الله للناس أمثالهم ۝ فإذا لقيتم الذين كفروا فضرب الرقاب حتى إذا أثخنتموهم فشدوا الوثاق فإما منا بعد وإما فداء حتى تضع الحرب أوزارها ذلك ولو يشاء الله لانتصر منهم ولكن ليبلو بعضكم ببعض والذين قتلوا في سبيل الله فلن يضل أعمالهم ۝ سيهديهم ويصلح بالهم ۝ ويدخلهم الجنة عرفها لهم ۝ يا أيها الذين آمنوا إن تنصروا الله ينصركم ويثبت أقدامكم ۝ والذين كفروا فتعسا لهم وأضل أعمالهم ۝ ذلك بأنهم كرهوا ما أنزل الله فأحبط أعمالهم ۝ أفلم يسيروا في الأرض فينظروا كيف كان عاقبة الذين من قبلهم دمر الله عليهم وللكافرين أمثالها ۝ ذلك بأن الله مولى الذين آمنوا وأن الكافرين لا مولى لهم ۝ إن الله يدخل الذين آمنوا وعملوا الصالحات جنات تجري من تحتها الأنهار والذين كفروا يتمتعون ويأكلون كما تأكل الأنعام والنار مثوى لهم ۝ وكأين من قرية هي أشد قوة من قريتك التي أخرجتك أهلكناهم فلا ناصر لهم ۝ أفمن كان على بينة من ربه كمن زين له سوء عمله واتبعوا أهواءهم ۝ مثل الجنة التي وعد المتقون فيها أنهار من ماء غير آسن وأنهار من لبن لم يتغير طعمه وأنهار من خمر لذة للشاربين وأنهار من عسل مصفى ولهم فيها من كل الثمرات ومغفرة من ربهم كمن هو خالد في النار وسقوا ماء حميما فقطع أمعاءهم ۝ ومنهم من يستمع إليك حتى إذا خرجوا من عندك قالوا للذين أوتوا العلم ماذا قال آنفا أولئك الذين طبع الله على قلوبهم واتبعوا أهواءهم ۝ والذين اهتدوا زادهم هدى وآتاهم تقواهم ۝ فهل ينظرون إلا الساعة أن تأتيهم بغتة فقد جاء أشراطها فأنى لهم إذا جاءتهم ذكراهم ۝ فاعلم أنه لا إله إلا الله واستغفر لذنبك وللمؤمنين والمؤمنات والله يعلم متقلبكم ومثواكم ۝ ويقول الذين آمنوا لولا نزلت سورة فإذا أنزلت سورة محكمة وذكر فيها القتال رأيت الذين في قلوبهم مرض ينظرون إليك نظر المغشي عليه من الموت فأولى لهم ۝ طاعة وقول معروف فإذا عزم الأمر فلو صدقوا الله لكان خيرا لهم ۝ فهل عسيتم إن توليتم أن تفسدوا في الأرض وتقطعوا أرحامكم ۝ أولئك الذين لعنهم الله فأصمهم وأعمى أبصارهم ۝ أفلا يتدبرون القرآن أم على قلوب أقفالها ۝ إن الذين ارتدوا على أدبارهم من بعد ما تبين لهم الهدى الشيطان سول لهم وأملى لهم ۝ ذلك بأنهم قالوا للذين كرهوا ما نزل الله سنطيعكم في بعض الأمر والله يعلم إسرارهم ۝ فكيف إذا توفتهم الملائكة يضربون وجوههم وأدبارهم ۝ ذلك بأنهم اتبعوا ما أسخط الله وكرهوا رضوانه فأحبط أعمالهم ۝ أم حسب الذين في قلوبهم مرض أن لن يخرج الله أضغانهم ۝ ولو نشاء لأريناكهم فلعرفتهم بسيماهم ولتعرفنهم في لحن القول والله يعلم أعمالكم ۝ ولنبلونكم حتى نعلم المجاهدين منكم والصابرين ونبلو أخباركم ۝ إن الذين كفروا وصدوا عن سبيل الله وشاقوا الرسول من بعد ما تبين لهم الهدى لن يضروا الله شيئا وسيحبط أعمالهم ۝ يا أيها الذين آمنوا أطيعوا الله وأطيعوا الرسول ولا تبطلوا أعمالكم ۝ إن الذين كفروا وصدوا عن سبيل الله ثم ماتوا وهم كفار فلن يغفر الله لهم ۝ فلا تهنوا وتدعوا إلى السلم وأنتم الأعلون والله معكم ولن يتركم أعمالكم ۝ إنما الحياة الدنيا لعب ولهو وإن تؤمنوا وتتقوا يؤتكم أجوركم ولا يسألكم أموالكم ۝ إن يسألكموها فيحفكم تبخلوا ويخرج أضغانكم ۝ ها أنتم هؤلاء تدعون لتنفقوا في سبيل الله فمنكم من يبخل ومن يبخل فإنما يبخل عن نفسه والله الغني وأنتم الفقراء وإن تتولوا يستبدل قوما غيركم ثم لا يكونوا أمثالكم ۝

[illegible]

إن الإنسان لكفور مبين • أم اتخذ مما يخلق بنات وأصفاكم بالبنين • وإذا بشر أحدهم بما ضرب للرحمن مثلا ظل وجهه مسودا وهو كظيم • أومن ينشأ في الحلية وهو في الخصام غير مبين • وجعلوا الملائكة الذين هم عباد الرحمن إناثا أشهدوا خلقهم ستكتب شهادتهم ويسألون • وقالوا لو شاء الرحمن ما عبدناهم ما لهم بذلك من علم إن هم إلا يخرصون • أم آتيناهم كتابا من قبله فهم به مستمسكون • بل قالوا إنا وجدنا آباءنا على أمة وإنا على آثارهم مهتدون • وكذلك ما أرسلنا من قبلك في قرية من نذير إلا قال مترفوها إنا وجدنا آباءنا على أمة

[illegible]

[illegible]

وإنا على آثارهم مقتدون • قال أولو جئتكم بأهدى مما وجدتم عليه آباءكم قالوا إنا بما أرسلتم به كافرون • فانتقمنا منهم فانظر كيف كان عاقبة المكذبين • وإذ قال إبراهيم لأبيه وقومه إنني براء مما تعبدون • إلا الذي فطرني فإنه سيهدين • وجعلها كلمة باقية في عقبه لعلهم يرجعون • بل متعت هؤلاء وآباءهم حتى جاءهم الحق ورسول مبين • ولما جاءهم الحق قالوا هذا سحر وإنا به كافرون • وقالوا لولا نزل هذا القرآن على رجل من القريتين عظيم • أهم يقسمون

[illegible]

[illegible]

ربك نحن قسمنا بينهم معيشتهم في الحيوة
الدنيا ورفعنا بعضهم فوق بعض درجات
ليتخذ بعضهم بعضا سخريا ورحمت ربك
خير مما يجمعون • ولولا أن يكون الناس
أمة واحدة لجعلنا لمن يكفر بالرحمن
لبيوتهم سقفا من فضة ومعارج عليها
يظهرون • ولبيوتهم أبوابا وسررا عليها
يتكئون • وزخرفا وإن كل ذلك لما متاع
الحيوة الدنيا والآخرة عند ربك للمتقين •
ومن يعش عن ذكر الرحمن نقيض له
قرينا فهو له قرين • وإنهم ليصدونهم عن السبيل

[illegible]

[illegible]

ويحسبون أنهم مهتدون • حتى إذا جاءنا
قال يا ليت بيني وبينك بعد المشرقين فبئس
القرين • ولن ينفعكم اليوم إذ ظلمتم أنكم في العذاب
مشتركون • أفأنت تسمع الصم أو تهدي العمي ومن
كان في ضلال مبين • فإما نذهبن بك فإنا منهم
منتقمون • أو نرينك الذي وعدناهم فإنا
عليهم مقتدرون • فاستمسك بالذي أوحي إليك
إنك على صراط مستقيم • وإنه لذكر لك ولقومك
وسوف تسألون • واسأل من أرسلنا من قبلك من
رسلنا أجعلنا من دون الرحمن آلهة يعبدون • ولقد
أرسلنا موسى بآياتنا إلى فرعون وملئه فقال إني رسول
رب العالمين • فلما جاءهم بآياتنا إذا هم منها يضحكون •
[illegible]

[illegible]

يرجعون • وقالوا يا أيها الساحر ادع لنا ربك بما عهد عندك إننا لمهتدون • فلما كشفنا عنهم العذاب إذا هم ينكثون • ونادى فرعون في قومه قال يا قوم أليس لي ملك مصر وهذه الأنهار تجري من تحتي أفلا تبصرون • أم أنا خير من هذا الذي هو مهين ولا يكاد يبين • فلولا ألقي عليه أسورة من ذهب أو جاء معه الملائكة مقترنين • فاستخف قومه فأطاعوه إنهم كانوا قوما فاسقين • فلما آسفونا انتقمنا منهم فأغرقناهم أجمعين • فجعلناهم سلفا ومثلا للآخرين • ولما ضرب ابن مريم مثلا إذا قومك منه يصدون • وقالوا أآلهتنا خير أم هو ما ضربوه لك إلا جدلا بل هم قوم خصمون • إن هو

إلا عبد أنعمنا عليه وجعلناه مثلا لبني إسرائيل • ولو نشاء لجعلنا منكم ملائكة في الأرض يخلفون • وإنه لعلم للساعة فلا تمترن بها واتبعون هذا صراط مستقيم • ولا يصدنكم الشيطان إنه لكم عدو مبين • ولما جاء عيسى بالبينات قال قد جئتكم بالحكمة ولأبين لكم بعض الذي تختلفون فيه فاتقوا الله وأطيعون • إن الله هو ربي وربكم فاعبدوه هذا صراط مستقيم • فاختلف الأحزاب من بينهم فويل للذين ظلموا من عذاب يوم أليم • هل ينظرون إلا الساعة أن تأتيهم بغتة وهم لا يشعرون • الأخلاء يومئذ بعضهم لبعض عدو إلا المتقين • يا عباد لا خوف عليكم اليوم ولا أنتم تحزنون • الذين آمنوا بآياتنا وكانوا مسلمين

[illegible]

ادْخُلُوا الْجَنَّةَ أَنْتُمْ وَأَزْوَاجُكُمْ تُحْبَرُونَ • يُطَافُ عَلَيْهِمْ بِصِحَافٍ مِنْ ذَهَبٍ وَأَكْوَابٍ وَفِيهَا مَا تَشْتَهِيهِ الْأَنْفُسُ وَتَلَذُّ الْأَعْيُنُ وَأَنْتُمْ فِيهَا خَالِدُونَ • وَتِلْكَ الْجَنَّةُ الَّتِي أُورِثْتُمُوهَا بِمَا كُنْتُمْ تَعْمَلُونَ • لَكُمْ فِيهَا فَاكِهَةٌ كَثِيرَةٌ مِنْهَا تَأْكُلُونَ • إِنَّ الْمُجْرِمِينَ فِي عَذَابِ جَهَنَّمَ خَالِدُونَ • لَا يُفَتَّرُ عَنْهُمْ وَهُمْ فِيهِ مُبْلِسُونَ • وَمَا ظَلَمْنَاهُمْ وَلَكِنْ كَانُوا هُمُ الظَّالِمِينَ • وَنَادَوْا يَا مَالِكُ لِيَقْضِ عَلَيْنَا رَبُّكَ قَالَ إِنَّكُمْ مَاكِثُونَ • لَقَدْ جِئْنَاكُمْ بِالْحَقِّ وَلَكِنَّ أَكْثَرَكُمْ لِلْحَقِّ كَارِهُونَ • أَمْ أَبْرَمُوا أَمْرًا فَإِنَّا مُبْرِمُونَ • أَمْ يَحْسَبُونَ أَنَّا لَا نَسْمَعُ سِرَّهُمْ وَنَجْوَاهُمْ بَلَى وَرُسُلُنَا لَدَيْهِمْ يَكْتُبُونَ • قُلْ إِنْ كَانَ لِلرَّحْمَنِ وَلَدٌ فَأَنَا أَوَّلُ الْعَابِدِينَ • سُبْحَانَ رَبِّ السَّمَوَاتِ وَالْأَرْضِ رَبِّ الْعَرْشِ

[illegible]

[illegible]

عَمَّا يَصِفُونَ • فَذَرْهُمْ يَخُوضُوا وَيَلْعَبُوا حَتَّى يُلَاقُوا يَوْمَهُمُ الَّذِي يُوعَدُونَ • وَهُوَ الَّذِي فِي السَّمَاءِ إِلَهٌ وَفِي الْأَرْضِ إِلَهٌ وَهُوَ الْحَكِيمُ الْعَلِيمُ • وَتَبَارَكَ الَّذِي لَهُ مُلْكُ السَّمَوَاتِ وَالْأَرْضِ وَمَا بَيْنَهُمَا وَعِنْدَهُ عِلْمُ السَّاعَةِ وَإِلَيْهِ تُرْجَعُونَ • وَلَا يَمْلِكُ الَّذِينَ يَدْعُونَ مِنْ دُونِهِ الشَّفَاعَةَ إِلَّا مَنْ شَهِدَ بِالْحَقِّ وَهُمْ يَعْلَمُونَ • وَلَئِنْ سَأَلْتَهُمْ مَنْ خَلَقَهُمْ لَيَقُولُنَّ اللَّهُ فَأَنَّى يُؤْفَكُونَ • وَقِيلِهِ يَا رَبِّ إِنَّ هَؤُلَاءِ قَوْمٌ لَا يُؤْمِنُونَ • فَاصْفَحْ عَنْهُمْ وَقُلْ سَلَامٌ فَسَوْفَ يَعْلَمُونَ

سورة الدخان مكية وهي تسع وخمسون آية

بسم الله الرحمن الرحيم

حم • وَالْكِتَابِ الْمُبِينِ • إِنَّا أَنْزَلْنَاهُ فِي لَيْلَةٍ مُبَارَكَةٍ

سورة الدخان

مكية إلا قوله إنا كاشفوا العذاب

بسم الله الرحمن الرحيم

[illegible]

إنا كنا منذرين • فيها يفرق كل أمر حكيم
أمرا من عندنا إنا كنا مرسلين • رحمة من ربك
إنه هو السميع العليم • رب السموات والأرض
وما بينهما إن كنتم موقنين • لا إله إلا هو يحيي
ويميت ربكم ورب آبائكم الأولين • بل
هم في شك يلعبون • فارتقب يوم تأتي
السماء بدخان مبين • يغشى الناس هذا عذاب
أليم • ربنا اكشف عنا العذاب إنا مؤمنون •
أنى لهم الذكرى وقد جاءهم رسول مبين •
ثم تولوا عنه وقالوا معلم مجنون • إنا كاشفوا
العذاب قليلا إنكم عائدون • يوم نبطش البطشة

الكبرى إنا منتقمون • ولقد فتنا
قبلهم قوم فرعون وجاءهم رسول
كريم • أن أدوا إلي عباد الله إني لكم رسول
أمين • وأن لا تعلوا على الله إني آتيكم بسلطان
مبين • وإني عذت بربي وربكم أن ترجمون • وإن
لم تؤمنوا لي فاعتزلون • فدعا ربه أن هؤلاء قوم
مجرمون • فأسر بعبادي ليلا إنكم متبعون •
واترك البحر رهوا إنهم جند مغرقون • كم
تركوا من جنات وعيون • وزروع و
مقام كريم • ونعمة كانوا فيها فاكهين • كذلك وأو
رثناها قوما آخرين • فما بكت عليهم السماء والأرض

والذال أن تنصب ليات هنا الاختصاص بعد اضطراب المجرور به معلوما عاملها اي وعلى الكسر وبرفعها اضطرارا **وقرئ** بجاري الجارية بالرفع **وقرئ** انه لك ما يبث من ابتدائية **وقرئ** وقوله وسعيد الرفع **والعوان** المتوسطة من الجاعة او الغنم بين الصغيرة والكبيرة **والمرتع** المكان الصحيح على انها مصدر ميمي او اسم لا يقاس عليها فلا تقول لمقيل مرتع **وقيل** انه لا يقاس عليها من صحاح وما سواها قياسي فاطرد لها حتى لمقيل من حيث الحال وهيئة ما هي فيه **وقيل** الخطاب لمن يعقل من الحيوان اريد به ما يعاينا ويقتنوا او اعتنى بهم للايناس والاعتبار بخلاف سائر الحيوانات التي تجيء في كلام قيس كاحلاس الخيل والحمار وتوول بالمطايا وجمع الاجمل بعد ورودها وتنعم بالرتع خضرا وعللا **وتمرئ** وتبوأ وتبوأ واحكم عليهم وحكم بينهم **وقرئ** الحطر رفعا لانه سبب الرزق **وقيل** شاة الماء ما ترد الماء كل يوم **وقيل** الجمال التي تسافر عليها بالحوائج **وقيل** ما يأكل من العلف **وقيل** ما يرعى من بعيد الاشام ونحوه هنا يقوي **وقرئ** وما بالماء بعد صوب الرباب اي بعد ما نزل عليه سحاب فيه مطر **وقرئ** لنحيي به بلدة ميتا **وقرئ** وما يكن من الحسنات **وقرئ** وما تفعلوا من خير فلن تكفروه **وقرئ** ما ننسخ من اية او ننسأها **وقرئ** ما ننسخ من اية او ننسأها **وقرئ** ما ننسخ من اية او ننسأها

[illegible]

[illegible]

سورة الاحقاف مكية وهي اربع وثلثون اية وقيل خمس

بسم الله الرحمن الرحيم

حم تنزيل الكتاب من الله العزيز الحكيم ما خلقنا السموات والارض وما بينهما الا بالحق

[illegible]

لقد جئتنا لتلهمنا عن آلهتنا ولم تكن من الصادقين ٢٢ قال إنما العلم عند الله وأبلغكم ما أرسلت به ولكني أراكم قوما تجهلون ٢٣ فلما رأوه عارضا مستقبل أوديتهم قالوا هذا عارض ممطرنا بل هو ما استعجلتم به ريح فيها عذاب أليم ٢٤ تدمر كل شيء بأمر ربها فأصبحوا لا يرى إلا مساكنهم كذلك نجزي القوم المجرمين ٢٥ ولقد مكناهم فيما إن مكناكم فيه وجعلنا لهم سمعا وأبصارا وأفئدة فما أغنى عنهم سمعهم ولا أبصارهم ولا أفئدتهم من شيء إذ كانوا يجحدون بآيات الله وحاق بهم ما كانوا به يستهزئون ٢٦ ولقد أهلكنا ما حولكم من القرى وصرفنا الآيات لعلهم يرجعون ٢٧ فلولا نصرهم الذين اتخذوا من دون الله قربانا آلهة بل ضلوا عنهم وذلك إفكهم وما كانوا يفترون ٢٨ وإذ صرفنا إليك نفرا من الجن يستمعون القرآن فلما حضروه قالوا أنصتوا فلما قضي ولوا إلى قومهم منذرين ٢٩ قالوا يا قومنا إنا سمعنا كتابا أنزل من بعد موسى مصدقا لما بين يديه يهدي إلى الحق وإلى طريق مستقيم ٣٠ يا قومنا أجيبوا داعي الله وآمنوا به يغفر لكم من ذنوبكم ويجركم من عذاب أليم ٣١ ومن لا يجب داعي الله فليس بمعجز في الأرض وليس له من دونه أولياء أولئك في ضلال مبين ٣٢ أولم يروا أن الله الذي خلق السماوات والأرض ولم يعي بخلقهن بقادر على أن يحيي الموتى بلى إنه على كل شيء قدير ٣٣ ويوم يعرض الذين كفروا على النار أليس هذا بالحق قالوا بلى وربنا قال فذوقوا العذاب بما كنتم تكفرون ٣٤ فاصبر كما صبر أولوا العزم من الرسل ولا تستعجل لهم كأنهم يوم يرون ما يوعدون لم يلبثوا إلا ساعة من نهار بلاغ فهل يهلك إلا القوم الفاسقون ٣٥

سورة محمد صلى الله عليه وسلم مدنية وهي ثمان وثلاثون آية وأربعمائة وثلاث وثمانون كلمة وألف وثلاثمائة وثلاثة وثلاثون حرفا

بسم الله الرحمن الرحيم

الذين كفروا وصدوا عن سبيل الله أضل أعمالهم ١ والذين آمنوا وعملوا الصالحات وآمنوا بما نزل على محمد وهو الحق من ربهم كفر عنهم سيئاتهم وأصلح بالهم ٢ ذلك بأن الذين كفروا اتبعوا الباطل وأن الذين آمنوا اتبعوا الحق من ربهم كذلك يضرب الله للناس أمثالهم ٣ فإذا لقيتم الذين كفروا فضرب الرقاب حتى إذا أثخنتموهم فشدوا الوثاق فإما منا بعد وإما فداء حتى تضع الحرب أوزارها ذلك ولو يشاء الله لانتصر منهم ولكن ليبلو بعضكم ببعض والذين قتلوا في سبيل الله فلن يضل أعمالهم ٤ سيهديهم ويصلح بالهم ٥ ويدخلهم الجنة عرفها لهم ٦ يا أيها الذين آمنوا إن تنصروا الله ينصركم ويثبت أقدامكم ٧ والذين كفروا فتعسا لهم وأضل أعمالهم ٨ ذلك بأنهم كرهوا ما أنزل الله فأحبط أعمالهم ٩ أفلم يسيروا في الأرض فينظروا كيف كان عاقبة الذين من قبلهم دمر الله عليهم وللكافرين أمثالها ١٠ ذلك بأن الله مولى الذين آمنوا وأن الكافرين لا مولى لهم ١١ إن الله يدخل الذين آمنوا وعملوا الصالحات جنات تجري من تحتها الأنهار والذين كفروا يتمتعون ويأكلون كما تأكل الأنعام والنار مثوى لهم ١٢ وكأين من قرية هي أشد قوة من قريتك التي أخرجتك أهلكناهم فلا ناصر لهم ١٣ أفمن كان على بينة من ربه كمن زين له سوء عمله واتبعوا أهواءهم ١٤ مثل الجنة التي وعد المتقون فيها أنهار من ماء غير آسن وأنهار من لبن لم يتغير طعمه وأنهار من خمر لذة للشاربين وأنهار من عسل مصفى ولهم فيها من كل الثمرات ومغفرة من ربهم كمن هو خالد في النار وسقوا ماء حميما فقطع أمعاءهم ١٥ ومنهم من يستمع إليك حتى إذا خرجوا من عندك قالوا للذين أوتوا العلم ماذا قال آنفا أولئك الذين طبع الله على قلوبهم واتبعوا أهواءهم ١٦ والذين اهتدوا زادهم هدى وآتاهم تقواهم ١٧ فهل ينظرون إلا الساعة أن تأتيهم بغتة فقد جاء أشراطها فأنى لهم إذا جاءتهم ذكراهم ١٨ فاعلم أنه لا إله إلا الله واستغفر لذنبك وللمؤمنين والمؤمنات والله يعلم متقلبكم ومثواكم ١٩ ويقول الذين آمنوا لولا نزلت سورة فإذا أنزلت سورة محكمة وذكر فيها القتال رأيت الذين في قلوبهم مرض ينظرون إليك نظر المغشي عليه من الموت فأولى لهم ٢٠ طاعة وقول معروف فإذا عزم الأمر فلو صدقوا الله لكان خيرا لهم ٢١ فهل عسيتم إن توليتم أن تفسدوا في الأرض وتقطعوا أرحامكم ٢٢ أولئك الذين لعنهم الله فأصمهم وأعمى أبصارهم ٢٣ أفلا يتدبرون القرآن أم على قلوب أقفالها ٢٤ إن الذين ارتدوا على أدبارهم من بعد ما تبين لهم الهدى الشيطان سول لهم وأملى لهم ٢٥ ذلك بأنهم قالوا للذين كرهوا ما نزل الله سنطيعكم في بعض الأمر والله يعلم إسرارهم ٢٦ فكيف إذا توفتهم الملائكة يضربون وجوههم وأدبارهم ٢٧ ذلك بأنهم اتبعوا ما أسخط الله وكرهوا رضوانه فأحبط أعمالهم ٢٨ أم حسب الذين في قلوبهم مرض أن لن يخرج الله أضغانهم ٢٩ ولو نشاء لأريناكهم فلعرفتهم بسيماهم ولتعرفنهم في لحن القول والله يعلم أعمالكم ٣٠ ولنبلونكم حتى نعلم المجاهدين منكم والصابرين ونبلو أخباركم ٣١ إن الذين كفروا وصدوا عن سبيل الله وشاقوا الرسول من بعد ما تبين لهم الهدى لن يضروا الله شيئا وسيحبط أعمالهم ٣٢ يا أيها الذين آمنوا أطيعوا الله وأطيعوا الرسول ولا تبطلوا أعمالكم ٣٣ إن الذين كفروا وصدوا عن سبيل الله ثم ماتوا وهم كفار فلن يغفر الله لهم ٣٤ فلا تهنوا وتدعوا إلى السلم وأنتم الأعلون والله معكم ولن يتركم أعمالكم ٣٥ إنما الحياة الدنيا لعب ولهو وإن تؤمنوا وتتقوا يؤتكم أجوركم ولا يسألكم أموالكم ٣٦ إن يسألكموها فيحفكم تبخلوا ويخرج أضغانكم ٣٧ ها أنتم هؤلاء تدعون لتنفقوا في سبيل الله فمنكم من يبخل ومن يبخل فإنما يبخل عن نفسه والله الغني وأنتم الفقراء وإن تتولوا يستبدل قوما غيركم ثم لا يكونوا أمثالكم ٣٨

سورة الفتح مدنية وهي تسع وعشرون آية ومائتان وثلاث وثلاثون كلمة وألف وثلاثمائة وثلاثة وثلاثون حرفا

بسم الله الرحمن الرحيم

إنا فتحنا لك فتحا مبينا ١ ليغفر لك الله ما تقدم من ذنبك وما تأخر ويتم نعمته عليك ويهديك صراطا مستقيما ٢ وينصرك الله نصرا عزيزا ٣ هو الذي أنزل السكينة في قلوب المؤمنين ليزدادوا إيمانا مع إيمانهم ولله جنود السماوات والأرض وكان الله عليما حكيما ٤ ليدخل المؤمنين والمؤمنات جنات تجري من تحتها الأنهار خالدين فيها ويكفر عنهم سيئاتهم وكان ذلك عند الله فوزا عظيما ٥ ويعذب المنافقين والمنافقات والمشركين والمشركات الظانين بالله ظن السوء عليهم دائرة السوء وغضب الله عليهم ولعنهم وأعد لهم جهنم وساءت مصيرا ٦ ولله جنود السماوات والأرض وكان الله عزيزا حكيما ٧ إنا أرسلناك شاهدا ومبشرا ونذيرا ٨ لتؤمنوا بالله ورسوله وتعزروه وتوقروه وتسبحوه بكرة وأصيلا ٩ إن الذين يبايعونك إنما يبايعون الله يد الله فوق أيديهم فمن نكث فإنما ينكث على نفسه ومن أوفى بما عاهد عليه الله فسيؤتيه أجرا عظيما ١٠ سيقول لك المخلفون من الأعراب شغلتنا أموالنا وأهلونا فاستغفر لنا يقولون بألسنتهم ما ليس في قلوبهم قل فمن يملك لكم من الله شيئا إن أراد بكم ضرا أو أراد بكم نفعا بل كان الله بما تعملون خبيرا ١١ بل ظننتم أن لن ينقلب الرسول والمؤمنون إلى أهليهم أبدا وزين ذلك في قلوبكم وظننتم ظن السوء وكنتم قوما بورا ١٢ ومن لم يؤمن بالله ورسوله فإنا أعتدنا للكافرين سعيرا ١٣ ولله ملك السماوات والأرض يغفر لمن يشاء ويعذب من يشاء وكان الله غفورا رحيما ١٤ سيقول المخلفون إذا انطلقتم إلى مغانم لتأخذوها ذرونا نتبعكم يريدون أن يبدلوا كلام الله قل لن تتبعونا كذلك قال الله من قبل فسيقولون بل تحسدوننا بل كانوا لا يفقهون إلا قليلا ١٥ قل للمخلفين من الأعراب ستدعون إلى قوم أولي بأس شديد تقاتلونهم أو يسلمون فإن تطيعوا يؤتكم الله أجرا حسنا وإن تتولوا كما توليتم من قبل يعذبكم عذابا أليما ١٦ ليس على الأعمى حرج ولا على الأعرج حرج ولا على المريض حرج ومن يطع الله ورسوله يدخله جنات تجري من تحتها الأنهار ومن يتول يعذبه عذابا أليما ١٧ لقد رضي الله عن المؤمنين إذ يبايعونك تحت الشجرة فعلم ما في قلوبهم فأنزل السكينة عليهم وأثابهم فتحا قريبا ١٨ ومغانم كثيرة يأخذونها وكان الله عزيزا حكيما ١٩ وعدكم الله مغانم كثيرة تأخذونها فعجل لكم هذه وكف أيدي الناس عنكم ولتكون آية للمؤمنين ويهديكم صراطا مستقيما ٢٠ وأخرى لم تقدروا عليها قد أحاط الله بها وكان الله على كل شيء قديرا ٢١ ولو قاتلكم الذين كفروا لولوا الأدبار ثم لا يجدون وليا ولا نصيرا ٢٢ سنة الله التي قد خلت من قبل ولن تجد لسنة الله تبديلا ٢٣ وهو الذي كف أيديهم عنكم وأيديكم عنهم ببطن مكة من بعد أن أظفركم عليهم وكان الله بما تعملون بصيرا ٢٤ هم الذين كفروا وصدوكم عن المسجد الحرام والهدي معكوفا أن يبلغ محله ولولا رجال مؤمنون ونساء مؤمنات لم تعلموهم أن تطئوهم فتصيبكم منهم معرة بغير علم ليدخل الله في رحمته من يشاء لو تزيلوا لعذبنا الذين كفروا منهم عذابا أليما ٢٥ إذ جعل الذين كفروا في قلوبهم الحمية حمية الجاهلية فأنزل الله سكينته على رسوله وعلى المؤمنين وألزمهم كلمة التقوى وكانوا أحق بها وأهلها وكان الله بكل شيء عليما ٢٦ لقد صدق الله رسوله الرؤيا بالحق لتدخلن المسجد الحرام إن شاء الله آمنين محلقين رؤوسكم ومقصرين لا تخافون فعلم ما لم تعلموا فجعل من دون ذلك فتحا قريبا ٢٧ هو الذي أرسل رسوله بالهدى ودين الحق ليظهره على الدين كله وكفى بالله شهيدا ٢٨ محمد رسول الله والذين معه أشداء على الكفار رحماء بينهم تراهم ركعا سجدا يبتغون فضلا من الله ورضوانا سيماهم في وجوههم من أثر السجود ذلك مثلهم في التوراة ومثلهم في الإنجيل كزرع أخرج شطأه فآزره فاستغلظ فاستوى على سوقه يعجب الزراع ليغيظ بهم الكفار وعد الله الذين آمنوا وعملوا الصالحات منهم مغفرة وأجرا عظيما ٢٩

سورة الحجرات مدنية وهي ثمان عشرة آية وثلاثمائة وثلاث وأربعون كلمة وألف وثلاثمائة وثلاثة وثلاثون حرفا

بسم الله الرحمن الرحيم

يا أيها الذين آمنوا لا ترفعوا أصواتكم فوق صوت النبي ولا تجهروا له بالقول كجهر بعضكم لبعض أن تحبط أعمالكم وأنتم لا تشعرون ١ إن الذين يغضون أصواتهم عند رسول الله أولئك الذين امتحن الله قلوبهم للتقوى لهم مغفرة وأجر عظيم ٢ إن الذين ينادونك من وراء الحجرات أكثرهم لا يعقلون ٣ ولو أنهم صبروا حتى تخرج إليهم لكان خيرا لهم والله غفور رحيم ٤ يا أيها الذين آمنوا إن جاءكم فاسق بنبإ فتبينوا أن تصيبوا قوما بجهالة فتصبحوا على ما فعلتم نادمين ٥ واعلموا أن فيكم رسول الله لو يطيعكم في كثير من الأمر لعنتم ولكن الله حبب إليكم الإيمان وزينه في قلوبكم وكره إليكم الكفر والفسوق والعصيان أولئك هم الراشدون ٦ فضلا من الله ونعمة والله عليم حكيم ٧ وإن طائفتان من المؤمنين اقتتلوا فأصلحوا بينهما فإن بغت إحداهما على الأخرى فقاتلوا التي تبغي حتى تفيء إلى أمر الله فإن فاءت فأصلحوا بينهما بالعدل وأقسطوا إن الله يحب المقسطين ٨ إنما المؤمنون إخوة فأصلحوا بين أخويكم واتقوا الله لعلكم ترحمون ٩ يا أيها الذين آمنوا لا يسخر قوم من قوم عسى أن يكونوا خيرا منهم ولا نساء من نساء عسى أن يكن خيرا منهن ولا تلمزوا أنفسكم ولا تنابزوا بالألقاب بئس الاسم الفسوق بعد الإيمان ومن لم يتب فأولئك هم الظالمون ١٠ يا أيها الذين آمنوا اجتنبوا كثيرا من الظن إن بعض الظن إثم ولا تجسسوا ولا يغتب بعضكم بعضا أيحب أحدكم أن يأكل لحم أخيه ميتا فكرهتموه واتقوا الله إن الله تواب رحيم ١١ يا أيها الناس إنا خلقناكم من ذكر وأنثى وجعلناكم شعوبا وقبائل لتعارفوا إن أكرمكم عند الله أتقاكم إن الله عليم خبير ١٢ قالت الأعراب آمنا قل لم تؤمنوا ولكن قولوا أسلمنا ولما يدخل الإيمان في قلوبكم وإن تطيعوا الله ورسوله لا يلتكم من أعمالكم شيئا إن الله غفور رحيم ١٤ إنما المؤمنون الذين آمنوا بالله ورسوله ثم لم يرتابوا وجاهدوا بأموالهم وأنفسهم في سبيل الله أولئك هم الصادقون ١٥ قل أتعلمون الله بدينكم والله يعلم ما في السماوات وما في الأرض والله بكل شيء عليم ١٦ يمنون عليك أن أسلموا قل لا تمنوا علي إسلامكم بل الله يمن عليكم أن هداكم للإيمان إن كنتم صادقين ١٧ إن الله يعلم غيب السماوات والأرض والله بصير بما تعملون ١٨

سورة ق مكية وهي خمس وأربعون آية ومائتان وثلاث وثلاثون كلمة وألف وثلاثمائة وثلاثة وثلاثون حرفا

بسم الله الرحمن الرحيم

ق والقرآن المجيد ١ بل عجبوا أن جاءهم منذر منهم فقال الكافرون هذا شيء عجيب ٢ أإذا متنا وكنا ترابا ذلك رجع بعيد ٣ قد علمنا ما تنقص الأرض منهم وعندنا كتاب حفيظ ٤ بل كذبوا بالحق لما جاءهم فهم في أمر مريج ٥ أفلم ينظروا إلى السماء فوقهم كيف بنيناها وزيناها وما لها من فروج ٦ والأرض مددناها وألقينا فيها رواسي وأنبتنا فيها من كل زوج بهيج ٧ تبصرة وذكرى لكل عبد منيب ٨ ونزلنا من السماء ماء مباركا فأنبتنا به جنات وحب الحصيد ٩ والنخل باسقات لها طلع نضيد ١٠ رزقا للعباد وأحيينا به بلدة ميتا كذلك الخروج ١١ كذبت قبلهم قوم نوح وأصحاب الرس وثمود ١٢ وعاد وفرعون وإخوان لوط ١٣ وأصحاب الأيكة وقوم تبع كل كذب الرسل فحق وعيد ١٤ أفعيينا بالخلق الأول بل هم في لبس من خلق جديد ١٥ ولقد خلقنا الإنسان ونعلم ما توسوس به نفسه ونحن أقرب إليه من حبل الوريد ١٦ إذ يتلقى المتلقيان عن اليمين وعن الشمال قعيد ١٧ ما يلفظ من قول إلا لديه رقيب عتيد ١٨ وجاءت سكرة الموت بالحق ذلك ما كنت منه تحيد ١٩ ونفخ في الصور ذلك يوم الوعيد ٢٠ وجاءت كل نفس معها سائق وشهيد ٢١ لقد كنت في غفلة من هذا فكشفنا عنك غطاءك فبصرك اليوم حديد ٢٢ وقال قرينه هذا ما لدي عتيد ٢٣ ألقيا في جهنم كل كفار عنيد ٢٤ مناع للخير معتد مريب ٢٥ الذي جعل مع الله إلها آخر فألقياه في العذاب الشديد ٢٦ قال قرينه ربنا ما أطغيته ولكن كان في ضلال بعيد ٢٧ قال لا تختصموا لدي وقد قدمت إليكم بالوعيد ٢٨ ما يبدل القول لدي وما أنا بظلام للعبيد ٢٩ يوم نقول لجهنم هل امتلأت وتقول هل من مزيد ٣٠ وأزلفت الجنة للمتقين غير بعيد ٣١ هذا ما توعدون لكل أواب حفيظ ٣٢ من خشي الرحمن بالغيب وجاء بقلب منيب ٣٣ ادخلوها بسلام ذلك يوم الخلود ٣٤ لهم ما يشاءون فيها ولدينا مزيد ٣٥ وكم أهلكنا قبلهم من قرن هم أشد منهم بطشا فنقبوا في البلاد هل من محيص ٣٦ إن في ذلك لذكرى لمن كان له قلب أو ألقى السمع وهو شهيد ٣٧ ولقد خلقنا السماوات والأرض وما بينهما في ستة أيام وما مسنا من لغوب ٣٨ فاصبر على ما يقولون وسبح بحمد ربك قبل طلوع الشمس وقبل الغروب ٣٩ ومن الليل فسبحه وأدبار السجود ٤٠ واستمع يوم ينادي المنادي من مكان قريب ٤١ يوم يسمعون الصيحة بالحق ذلك يوم الخروج ٤٢ إنا نحن نحيي ونميت وإلينا المصير ٤٣ يوم تشقق الأرض عنهم سراعا ذلك حشر علينا يسير ٤٤ نحن أعلم بما يقولون وما أنت عليهم بجبار فذكر بالقرآن من يخاف وعيد ٤٥

سورة الذاريات مكية وهي ستون آية وثلاثمائة وثلاث وستون كلمة وألف وثلاثمائة وثلاثة وثلاثون حرفا

بسم الله الرحمن الرحيم

والذاريات ذروا ١ فالحاملات وقرا ٢ فالجاريات يسرا ٣ فالمقسمات أمرا ٤ إنما توعدون لصادق ٥ وإن الدين لواقع ٦ والسماء ذات الحبك ٧ إنكم لفي قول مختلف ٨ يؤفك عنه من أفك ٩ قتل الخراصون ١٠ الذين هم في غمرة ساهون ١١ يسألون أيان يوم الدين ١٢ يوم هم على النار يفتنون ١٣ ذوقوا فتنتكم هذا الذي كنتم به تستعجلون ١٤ إن المتقين في جنات وعيون ١٥ آخذين ما آتاهم ربهم إنهم كانوا قبل ذلك محسنين ١٦ كانوا قليلا من الليل ما يهجعون ١٧ وبالأسحار هم يستغفرون ١٨ وفي أموالهم حق للسائل والمحروم ١٩ وفي الأرض آيات للموقنين ٢٠ وفي أنفسكم أفلا تبصرون ٢١ وفي السماء رزقكم وما توعدون ٢٢ فورب السماء والأرض إنه لحق مثل ما أنكم تنطقون ٢٣ هل أتاك حديث ضيف إبراهيم المكرمين ٢٤ إذ دخلوا عليه فقالوا سلاما قال سلام قوم منكرون ٢٥ فراغ إلى أهله فجاء بعجل سمين ٢٦ فقربه إليهم قال ألا تأكلون ٢٧ فأوجس منهم خيفة قالوا لا تخف وبشروه بغلام عليم ٢٨ فأقبلت امرأته في صرة فصكت وجهها وقالت عجوز عقيم ٢٩ قالوا كذلك قال ربك إنه هو الحكيم العليم ٣٠ قال فما خطبكم أيها المرسلون ٣١ قالوا إنا أرسلنا إلى قوم مجرمين ٣٢ لنرسل عليهم حجارة من طين ٣٣ مسومة عند ربك للمسرفين ٣٤ فأخرجنا من كان فيها من المؤمنين ٣٥ فما وجدنا فيها غير بيت من المسلمين ٣٦ وتركنا فيها آية للذين يخافون العذاب الأليم ٣٧ وفي موسى إذ أرسلناه إلى فرعون بسلطان مبين ٣٨ فتولى بركنه وقال ساحر أو مجنون ٣٩ فأخذناه وجنوده فنبذناهم في اليم وهو مليم ٤٠ وفي عاد إذ أرسلنا عليهم الريح العقيم ٤١ ما تذر من شيء أتت عليه إلا جعلته كالرميم ٤٢ وفي ثمود إذ قيل لهم تمتعوا حتى حين ٤٣ فعتوا عن أمر ربهم فأخذتهم الصاعقة وهم ينظرون ٤٤ فما استطاعوا من قيام وما كانوا منتصرين ٤٥ وقوم نوح من قبل إنهم كانوا قوما فاسقين ٤٦ والسماء بنيناها بأيد وإنا لموسعون ٤٧ والأرض فرشناها فنعم الماهدون ٤٨ ومن كل شيء خلقنا زوجين لعلكم تذكرون ٤٩ ففروا إلى الله إني لكم منه نذير مبين ٥٠ ولا تجعلوا مع الله إلها آخر إني لكم منه نذير مبين ٥١ كذلك ما أتى الذين من قبلهم من رسول إلا قالوا ساحر أو مجنون ٥٢ أتواصوا به بل هم قوم طاغون ٥٣ فتول عنهم فما أنت بملوم ٥٤ وذكر فإن الذكرى تنفع المؤمنين ٥٥ وما خلقت الجن والإنس إلا ليعبدون ٥٦ ما أريد منهم من رزق وما أريد أن يطعمون ٥٧ إن الله هو الرزاق ذو القوة المتين ٥٨ فإن للذين ظلموا ذنوبا مثل ذنوب أصحابهم فلا يستعجلون ٥٩ فويل للذين كفروا من يومهم الذي يوعدون ٦٠

سورة الطور مكية وهي تسع وأربعون آية ومائتان وثلاث وثلاثون كلمة وألف وثلاثمائة وثلاثة وثلاثون حرفا

بسم الله الرحمن الرحيم

والطور ١ وكتاب مسطور ٢ في رق منشور ٣ والبيت المعمور ٤ والسقف المرفوع ٥ والبحر المسجور ٦ إن عذاب ربك لواقع ٧ ما له من دافع ٨ يوم تمور السماء مورا ٩ وتسير الجبال سيرا ١٠ فويل يومئذ للمكذبين ١١ الذين هم في خوض يلعبون ١٢ يوم يدعون إلى نار جهنم دعا ١٣ هذه النار التي كنتم بها تكذبون ١٤ أفسحر هذا أم أنتم لا تبصرون ١٥ اصلوها فاصبروا أو لا تصبروا سواء عليكم إنما تجزون ما كنتم تعملون ١٦ إن المتقين في جنات ونعيم ١٧ فاكهين بما آتاهم ربهم ووقاهم ربهم عذاب الجحيم ١٨ كلوا واشربوا هنيئا بما كنتم تعملون ١٩ متكئين على سرر مصفوفة وزوجناهم بحور عين ٢٠ والذين آمنوا واتبعتهم ذرياتهم بإيمان ألحقنا بهم ذرياتهم وما ألتناهم من عملهم من شيء كل امرئ بما كسب رهين ٢١ وأمددناهم بفاكهة ولحم مما يشتهون ٢٢ يتنازعون فيها كأسا لا لغو فيها ولا تأثيم ٢٣ ويطوف عليهم غلمان لهم كأنهم لؤلؤ مكنون ٢٤ وأقبل بعضهم على بعض يتساءلون ٢٥ قالوا إنا كنا قبل في أهلنا مشفقين ٢٦ فمن الله علينا ووقانا عذاب السموم ٢٧ إنا كنا من قبل ندعوه إنه هو البر الرحيم ٢٨ فذكر فما أنت بنعمة ربك بكاهن ولا مجنون ٢٩ أم يقولون شاعر نتربص به ريب المنون ٣٠ قل تربصوا فإني معكم من المتربصين ٣١ أم تأمرهم أحلامهم بهذا أم هم قوم طاغون ٣٢ أم يقولون تقوله بل لا يؤمنون ٣٣ فليأتوا بحديث مثله إن كانوا صادقين ٣٤ أم خلقوا من غير شيء أم هم الخالقون ٣٥ أم خلقوا السماوات والأرض بل لا يوقنون ٣٦ أم عندهم خزائن ربك أم هم المصيطرون ٣٧ أم لهم سلم يستمعون فيه فليأت مستمعهم بسلطان مبين ٣٨ أم له البنات ولكم البنون ٣٩ أم تسألهم أجرا فهم من مغرم مثقلون ٤٠ أم عندهم الغيب فهم يكتبون ٤١ أم يريدون كيدا فالذين كفروا هم المكيدون ٤٢ أم لهم إله غير الله سبحان الله عما يشركون ٤٣ وإن يروا كسفا من السماء ساقطا يقولوا سحاب مركوم ٤٤ فذرهم حتى يلاقوا يومهم الذي فيه يصعقون ٤٥ يوم لا يغني عنهم كيدهم شيئا ولا هم ينصرون ٤٦ وإن للذين ظلموا عذابا دون ذلك ولكن أكثرهم لا يعلمون ٤٧ واصبر لحكم ربك فإنك بأعيننا وسبح بحمد ربك حين تقوم ٤٨ ومن الليل فسبحه وإدبار النجوم ٤٩

سورة النجم مكية وهي اثنتان وستون آية ومائتان وثلاث وثلاثون كلمة وألف وثلاثمائة وثلاثة وثلاثون حرفا

بسم الله الرحمن الرحيم

والنجم إذا هوى ١ ما ضل صاحبكم وما غوى ٢ وما ينطق عن الهوى ٣ إن هو إلا وحي يوحى ٤ علمه شديد القوى ٥ ذو مرة فاستوى ٦ وهو بالأفق الأعلى ٧ ثم دنا فتدلى ٨ فكان قاب قوسين أو أدنى ٩ فأوحى إلى عبده ما أوحى ١٠ ما كذب الفؤاد ما رأى ١١ أفتمارونه على ما يرى ١٢ ولقد رآه نزلة أخرى ١٣ عند سدرة المنتهى ١٤ عندها جنة المأوى ١٥ إذ يغشى السدرة ما يغشى ١٦ ما زاغ البصر وما طغى ١٧ لقد رأى من آيات ربه الكبرى ١٨ أفرأيتم اللات والعزى ١٩ ومناة الثالثة الأخرى ٢٠ ألكم الذكر وله الأنثى ٢١ تلك إذا قسمة ضيزى ٢٢ إن هي إلا أسماء سميتموها أنتم وآباؤكم ما أنزل الله بها من سلطان إن يتبعون إلا الظن وما تهوى الأنفس ولقد جاءهم من ربهم الهدى ٢٣ أم للإنسان ما تمنى ٢٤ فلله الآخرة والأولى ٢٥ وكم من ملك في السماوات لا تغني شفاعتهم شيئا إلا من بعد أن يأذن الله لمن يشاء ويرضى ٢٦ إن الذين لا يؤمنون بالآخرة ليسمون الملائكة تسمية الأنثى ٢٧ وما لهم به من علم إن يتبعون إلا الظن وإن الظن لا يغني من الحق شيئا ٢٨ فأعرض عن من تولى عن ذكرنا ولم يرد إلا الحياة الدنيا ٢٩ ذلك مبلغهم من العلم إن ربك هو أعلم بمن ضل عن سبيله وهو أعلم بمن اهتدى ٣٠ ولله ما في السماوات وما في الأرض ليجزي الذين أساءوا بما عملوا ويجزي الذين أحسنوا بالحسنى ٣١ الذين يجتنبون كبائر الإثم والفواحش إلا اللمم إن ربك واسع المغفرة هو أعلم بكم إذ أنشأكم من الأرض وإذ أنتم أجنة في بطون أمهاتكم فلا تزكوا أنفسكم هو أعلم بمن اتقى ٣٢ أفرأيت الذي تولى ٣٣ وأعطى قليلا وأكدى ٣٤ أعنده علم الغيب فهو يرى ٣٥ أم لم ينبأ بما في صحف موسى ٣٦ وإبراهيم الذي وفى ٣٧ ألا تزر وازرة وزر أخرى ٣٨ وأن ليس للإنسان إلا ما سعى ٣٩ وأن سعيه سوف يرى ٤٠ ثم يجزاه الجزاء الأوفى ٤١ وأن إلى ربك المنتهى ٤٢ وأنه هو أضحك وأبكى ٤٣ وأنه هو أمات وأحيا ٤٤ وأنه خلق الزوجين الذكر والأنثى ٤٥ من نطفة إذا تمنى ٤٦ وأن عليه النشأة الأخرى ٤٧ وأنه هو أغنى وأقنى ٤٨ وأنه هو رب الشعرى ٤٩ وأنه أهلك عادا الأولى ٥٠ وثمود فما أبقى ٥١ وقوم نوح من قبل إنهم كانوا هم أظلم وأطغى ٥٢ والمؤتفكة أهوى ٥٣ فغشاها ما غشى ٥٤ فبأي آلاء ربك تتمارى ٥٥ هذا نذير من النذر الأولى ٥٦ أزفت الآزفة ٥٧ ليس لها من دون الله كاشفة ٥٨ أفمن هذا الحديث تعجبون ٥٩ وتضحكون ولا تبكون ٦٠ وأنتم سامدون ٦١ فاسجدوا لله واعبدوا ٦٢

سورة القمر مكية وهي خمس وخمسون آية ومائتان وثلاث وثلاثون كلمة وألف وثلاثمائة وثلاثة وثلاثون حرفا

بسم الله الرحمن الرحيم

اقتربت الساعة وانشق القمر ١ وإن يروا آية يعرضوا ويقولوا سحر مستمر ٢ وكذبوا واتبعوا أهواءهم وكل أمر مستقر ٣ ولقد جاءهم من الأنباء ما فيه مزدجر ٤ حكمة بالغة فما تغن النذر ٥ فتول عنهم يوم يدع الداع إلى شيء نكر ٦ خشعا أبصارهم يخرجون من الأجداث كأنهم جراد منتشر ٧ مهطعين إلى الداع يقول الكافرون هذا يوم عسر ٨ كذبت قبلهم قوم نوح فكذبوا عبدنا وقالوا مجنون وازدجر ٩ فدعا ربه أني مغلوب فانتصر ١٠ ففتحنا أبواب السماء بماء منهمر ١١ وفجرنا الأرض عيونا فالتقى الماء على أمر قد قدر ١٢ وحملناه على ذات ألواح ودسر ١٣ تجري بأعيننا جزاء لمن كان كفر ١٤ ولقد تركناها آية فهل من مدكر ١٥ فكيف كان عذابي ونذر ١٦ ولقد يسرنا القرآن للذكر فهل من مدكر ١٧ كذبت عاد فكيف كان عذابي ونذر ١٨ إنا أرسلنا عليهم ريحا صرصرا في يوم نحس مستمر ١٩ تنزع الناس كأنهم أعجاز نخل منقعر ٢٠ فكيف كان عذابي ونذر ٢١ ولقد يسرنا القرآن للذكر فهل من مدكر ٢٢ كذبت ثمود بالنذر ٢٣ فقالوا أبشرا منا واحدا نتبعه إنا إذا لفي ضلال وسعر ٢٤ أؤلقي الذكر عليه من بيننا بل هو كذاب أشر ٢٥ سيعلمون غدا من الكذاب الأشر ٢٦ إنا مرسلو الناقة فتنة لهم فارتقبهم واصطبر ٢٧ ونبئهم أن الماء قسمة بينهم كل شرب محتضر ٢٨ فنادوا صاحبهم فتعاطى فعقر ٢٩ فكيف كان عذابي ونذر ٣٠ إنا أرسلنا عليهم صيحة واحدة فكانوا كهشيم المحتظر ٣١ ولقد يسرنا القرآن للذكر فهل من مدكر ٣٢ كذبت قوم لوط بالنذر ٣٣ إنا أرسلنا عليهم حاصبا إلا آل لوط نجيناهم بسحر ٣٤ نعمة من عندنا كذلك نجزي من شكر ٣٥ ولقد أنذرهم بطشتنا فتماروا بالنذر ٣٦ ولقد راودوه عن ضيفه فطمسنا أعينهم فذوقوا عذابي ونذر ٣٧ ولقد صبحهم بكرة عذاب مستقر ٣٨ فذوقوا عذابي ونذر ٣٩ ولقد يسرنا القرآن للذكر فهل من مدكر ٤٠ ولقد جاء آل فرعون النذر ٤١ كذبوا بآياتنا كلها فأخذناهم أخذ عزيز مقتدر ٤٢ أكفاركم خير من أولئكم أم لكم براءة في الزبر ٤٣ أم يقولون نحن جميع منتصر ٤٤ سيهزم الجمع ويولون الدبر ٤٥ بل الساعة موعدهم والساعة أدهى وأمر ٤٦ إن المجرمين في ضلال وسعر ٤٧ يوم يسحبون في النار على وجوههم ذوقوا مس سقر ٤٨ إنا كل شيء خلقناه بقدر ٤٩ وما أمرنا إلا واحدة كلمح بالبصر ٥٠ ولقد أهلكنا أشياعكم فهل من مدكر ٥١ وكل شيء فعلوه في الزبر ٥٢ وكل صغير وكبير مستطر ٥٣ إن المتقين في جنات ونهر ٥٤ في مقعد صدق عند مليك مقتدر ٥٥

سورة الرحمن مدنية وهي ثمان وسبعون آية ومائتان وثلاث وثلاثون كلمة وألف وثلاثمائة وثلاثة وثلاثون حرفا

بسم الله الرحمن الرحيم

الرحمن ١ علم القرآن ٢ خلق الإنسان ٣ علمه البيان ٤ الشمس والقمر بحسبان ٥ والنجم والشجر يسجدان ٦ والسماء رفعها ووضع الميزان ٧ ألا تطغوا في الميزان ٨ وأقيموا الوزن بالقسط ولا تخسروا الميزان ٩ والأرض وضعها للأنام ١٠ فيها فاكهة والنخل ذات الأكمام ١١ والحب ذو العصف والريحان ١٢ فبأي آلاء ربكما تكذبان ١٣ خلق الإنسان من صلصال كالفخار ١٤ وخلق الجان من مارج من نار ١٥ فبأي آلاء ربكما تكذبان ١٦ رب المشرقين ورب المغربين ١٧ فبأي آلاء ربكما تكذبان ١٨ مرج البحرين يلتقيان ١٩ بينهما برزخ لا يبغيان ٢٠ فبأي آلاء ربكما تكذبان ٢١ يخرج منهما اللؤلؤ والمرجان ٢٢ فبأي آلاء ربكما تكذبان ٢٣ وله الجوار المنشآت في البحر كالأعلام ٢٤ فبأي آلاء ربكما تكذبان ٢٥ كل من عليها فان ٢٦ ويبقى وجه ربك ذو الجلال والإكرام ٢٧ فبأي آلاء ربكما تكذبان ٢٨ يسأله من في السماوات والأرض كل يوم هو في شأن ٢٩ فبأي آلاء ربكما تكذبان ٣٠ سنفرغ لكم أيها الثقلان ٣١ فبأي آلاء ربكما تكذبان ٣٢ يا معشر الجن والإنس إن استطعتم أن تنفذوا من أقطار السماوات والأرض فانفذوا لا تنفذون إلا بسلطان ٣٣ فبأي آلاء ربكما تكذبان ٣٤ يرسل عليكما شواظ من نار ونحاس فلا تنتصران ٣٥ فبأي آلاء ربكما تكذبان ٣٦ فإذا انشقت السماء فكانت وردة كالدهان ٣٧ فبأي آ

[illegible] وقيل [illegible]

[illegible] وروي [illegible] وعن [illegible]

[illegible] فان قلت [illegible] قلت [illegible]

[illegible] فان قلت [illegible] قلت [illegible]

[illegible] وروي [illegible] وفي [illegible] وعن [illegible] وقيل [illegible]

[illegible] فان قلت [illegible] وعن [illegible] قلت [illegible]

فان قلت [illegible] قلت [illegible] فان قلت [illegible] قلت [illegible]

[illegible] ويقال [illegible]

[illegible] قبلهم من نوح [illegible] وابراهيم [illegible] واسحق [illegible] ويعقوب [illegible]

ويوسف [illegible] وايوب [illegible] وموسى [illegible] وداود [illegible]

[illegible] وعيسى [illegible] وادم [illegible]

ويونس [illegible]

[illegible]

سورة محمد صلى الله عليه وسلم مدنية عند مجاهد وقال الضحاك وسعيد بن جبير مكية [illegible]

بسم الله الرحمن الرحيم

[illegible] قال [illegible] وعن [illegible] وقيل [illegible]

[illegible] وقيل [illegible] وقيل [illegible] وقيل [illegible] وفي [illegible] وعن [illegible]

المؤمنين لقيتم من اللقاء وهو الحرب فضرب الرقاب اصله فاضربوا الرقاب ضربا فحذف الفعل وقدم المصدر فانيب منابه مضافا الى المفعول وفيه اختصار مع اعطاء معنى التوكيد لانك تذكر المصدر وتدل على الفعل بالنصبة التي فيه وضرب الرقاب عبارة عن القتل لان الواجب ان تضرب الرقاب خاصة دون غيرها من الاعضاء وذلك انهم يقولون ضرب الامير رقبة فلان وضرب عنقه وعلاوته وضرب ما فيه عيناه اذا قتله وذلك ان قتل الانسان اكثر ما يكون بضرب رقبته فوقع عبارة عن القتل وان ضرب غير رقبته من المقاتل كما ذكرنا في قوله بما كسبت ايديكم على ان في هذه العبارة من الغلظة والشدة ما ليس في لفظ القتل لما فيه من تصوير القتل بأشنع صورة وهو حز العنق واطارة العضو الذي هو رأس البدن وعلوه واوجه اعضائه ولقد زاد في هذه الغلظة في قوله فاضربوا فوق الاعناق واضربوا منهم كل بنان اثخنتموهم اكثرتم قتلهم واغلظتموه من الشيء الثخين وهو الغليظ او اثقلتموهم بالقتل والجراح حتى اذهبتم عنهم النهوض فشدوا الوثاق فأسروهم والوثاق بالفتح والكسر اسم ما يوثق به منا وفداء منصوبان بفعليهما مضمرين اي فاما تمنون منا واما تفدون فداء والمعنى التخيير بعد الاسر بين ان يمنوا عليهم فيطلقوهم وبين ان يفادوهم فان قلت كيف حكم اسارى المشركين قلت اما عند ابي حنيفة واصحابه فاحد امرين اما قتلهم واما استرقاقهم ايهما رأى الامام ويقولون في المن والفداء المذكورين في الآية نزل ذلك في يوم بدر ثم نسخ وعن مجاهد ليس اليوم من ولا فداء انما هو الاسلام او ضرب العنق [illegible]

فاذا لقيتم الذين كفروا فضرب الرقاب حتى اذا اثخنتموهم فشدوا الوثاق فاما منا بعد واما فداء حتى تضع الحرب اوزارها ذلك ولو يشاء الله لانتصر منهم ولكن ليبلوا بعضكم ببعض والذين قتلوا في سبيل الله فلن يضل اعمالهم سيهديهم ويصلح بالهم ويدخلهم الجنة عرفها لهم يا ايها الذين آمنوا ان تنصروا الله ينصركم ويثبت اقدامكم والذين كفروا فتعسا لهم واضل اعمالهم ذلك بانهم كرهوا ما انزل الله فاحبط اعمالهم افلم يسيروا في الارض فينظروا كيف كان عاقبة الذين من قبلهم دمر الله عليهم وللكافرين امثالها ذلك بان الله مولى الذين آمنوا وان الكافرين لا مولى لهم

[illegible]

[illegible]

جنات تجري من تحتها الانهار والذين كفروا يتمتعون ويأكلون كما تأكل الانعام والنار مثوى لهم وكأين من قرية هي اشد قوة من قريتك التي اخرجتك اهلكناهم فلا ناصر لهم افمن كان على بينة من ربه كمن زين له سوء عمله واتبعوا اهواءهم مثل الجنة التي وعد المتقون فيها انهار من ماء غير آسن وانهار من لبن لم يتغير طعمه وانهار من خمر لذة للشاربين وانهار من عسل مصفى ولهم فيها من كل الثمرات ومغفرة من ربهم كمن هو خالد في النار وسقوا ماء حميما فقطع امعاءهم ومنهم من يستمع اليك حتى اذا خرجوا من عندك قالوا للذين اوتوا العلم ماذا قال آنفا اولئك الذين طبع الله على قلوبهم واتبعوا اهواءهم والذين اهتدوا زادهم هدى وآتاهم تقواهم

[illegible]

وان تكونوا تتقوا يعني تخافوا الله فيما بينكم ولا تتحاسدوا ولا تتباغضوا ولا تتدابروا ولا تتقاطعوا ولا تتحاربوا ولا تتكالبوا على الدنيا ولا تتنافسوا فيها ولا تبخلوا بالصدقات ولا تمنعوا الزكاة ولا تأكلوا الربا ولا تأكلوا أموال اليتامى ظلما ولا تأكلوا أموال الناس بالباطل ولا تغدروا ولا تخونوا ولا تظلموا ولا تسفكوا الدماء ولا تقتلوا النفس التي حرم الله قتلها إلا بالحق ولا تزنوا ولا تسرقوا ولا تشربوا الخمر ولا تلعبوا بالقمار ولا تأكلوا الميتة ولا الدم ولا لحم الخنزير ولا تعبدوا الأوثان ولا تشركوا بالله شيئا ولا تعقوا الوالدين ولا تقطعوا الأرحام ولا تشهدوا شهادة الزور ولا تكتموا الشهادة ولا تقذفوا المحصنات ولا تفعلوا شيئا من هذه الأشياء التي نهى الله عنها ورسوله ولا تتركوا شيئا من الخير أمركم الله به ورسوله إلا فعلتموه ولا تتركوا شيئا من الشر نهاكم الله عنه ورسوله إلا اجتنبتموه ولا تتركوا شيئا من الفرائض التي فرضها الله عليكم إلا أديتموها ولا تتركوا شيئا من الحدود التي حدها الله لكم إلا أقمتموها ولا تتركوا شيئا من الحقوق التي أوجبها الله لأهلها إلا أعطيتموها ولا تتركوا شيئا من المظالم إلا رددتموها ولا تتركوا شيئا من الغنائم إلا قسمتموها ولا تتركوا شيئا من الفيء إلا جمعتموه ولا تتركوا شيئا من الصدقات إلا أخذتموها ولا تتركوا شيئا من الجزية إلا أخذتموها ولا تتركوا شيئا من الخراج إلا أخذتموه ولا تتركوا شيئا من الأموال إلا أخذتموها ولا تتركوا شيئا من الأرض إلا أخذتموها ولا تتركوا شيئا من الأنعام إلا أخذتموها ولا تتركوا شيئا من الدواب إلا أخذتموها ولا تتركوا شيئا من الثياب إلا أخذتموها ولا تتركوا شيئا من الذهب إلا أخذتموه ولا تتركوا شيئا من الفضة إلا أخذتموها ولا تتركوا شيئا من الحديد إلا أخذتموه ولا تتركوا شيئا من النحاس إلا أخذتموه ولا تتركوا شيئا من الرصاص إلا أخذتموه ولا تتركوا شيئا من الزئبق إلا أخذتموه ولا تتركوا شيئا من الكبريت إلا أخذتموه ولا تتركوا شيئا من النفط إلا أخذتموه ولا تتركوا شيئا من القار إلا أخذتموه ولا تتركوا شيئا من الملح إلا أخذتموه ولا تتركوا شيئا من الطين إلا أخذتموه ولا تتركوا شيئا من الحجارة إلا أخذتموها ولا تتركوا شيئا من الرمل إلا أخذتموه ولا تتركوا شيئا من التراب إلا أخذتموه ولا تتركوا شيئا من الماء إلا أخذتموه ولا تتركوا شيئا من الهواء إلا أخذتموه ولا تتركوا شيئا من النار إلا أخذتموها ولا تتركوا شيئا من الظلمة إلا أخذتموها ولا تتركوا شيئا من النور إلا أخذتموه ولا تتركوا شيئا من الظل إلا أخذتموه ولا تتركوا شيئا من الشمس إلا أخذتموها ولا تتركوا شيئا من القمر إلا أخذتموه ولا تتركوا شيئا من النجوم إلا أخذتموها ولا تتركوا شيئا من السماء إلا أخذتموها ولا تتركوا شيئا من الأرض إلا أخذتموها ولا تتركوا شيئا من البحار إلا أخذتموها ولا تتركوا شيئا من الأنهار إلا أخذتموها ولا تتركوا شيئا من العيون إلا أخذتموها ولا تتركوا شيئا من الآبار إلا أخذتموها ولا تتركوا شيئا من الحياض إلا أخذتموها ولا تتركوا شيئا من الأودية إلا أخذتموها ولا تتركوا شيئا من الجبال إلا أخذتموها ولا تتركوا شيئا من الصخور إلا أخذتموها ولا تتركوا شيئا من الرمال إلا أخذتموها ولا تتركوا شيئا من الحصى

سورة الفتح مدنية وهي تسع وعشرون آية

بسم الله الرحمن الرحيم

سورة الفتح مدنية وهي تسع وعشرون آية

بسم الله الرحمن الرحيم إنا فتحنا لك فتحا مبينا ليغفر لك الله ما تقدم من ذنبك وما تأخر ويتم نعمته عليك ويهديك صراطا مستقيما وينصرك الله نصرا عزيزا هو الذي أنزل السكينة في قلوب المؤمنين ليزدادوا إيمانا مع إيمانهم ولله جنود السماوات والأرض وكان الله عليما حكيما ليدخل المؤمنين والمؤمنات جنات تجري من تحتها الأنهار خالدين فيها ويكفر عنهم سيئاتهم وكان ذلك عند الله فوزا عظيما ويعذب المنافقين والمنافقات والمشركين والمشركات الظانين بالله ظن السوء عليهم دائرة السوء وغضب الله عليهم ولعنهم وأعد لهم

ومن عاهم من مشركي العجم واهل الكتاب والمجوس تقبل منهم الجزية وعند الشافعي لا تقبل الجزية الا من اهل الكتاب والمجوس دون
مشركي العجم والعرب وهذا دليل على امامة ابي بكر الصديق [illegible]

[illegible]

فان قلت [illegible] **قلت** [illegible]

بني الحرج [illegible] **وقرئ** [illegible]

هو بيعة الرضوان [illegible] **وقصتها** [illegible]

[illegible]

[illegible] **فان قلت** [illegible] **قلت** [illegible] **وقال رسول الله** [illegible]

[illegible]

[illegible]

مُحَمَّدٌ رَسُولُ اللَّهِ وَالَّذِينَ مَعَهُ أَشِدَّاءُ عَلَى الْكُفَّارِ رُحَمَاءُ بَيْنَهُمْ تَرَاهُمْ رُكَّعًا سُجَّدًا يَبْتَغُونَ فَضْلًا مِنَ اللَّهِ وَرِضْوَانًا سِيمَاهُمْ فِي وُجُوهِهِمْ مِنْ أَثَرِ السُّجُودِ ذَلِكَ مَثَلُهُمْ فِي التَّوْرَاةِ وَمَثَلُهُمْ فِي الْإِنْجِيلِ كَزَرْعٍ أَخْرَجَ شَطْأَهُ فَآزَرَهُ فَاسْتَغْلَظَ فَاسْتَوَى عَلَى سُوقِهِ يُعْجِبُ الزُّرَّاعَ لِيَغِيظَ بِهِمُ الْكُفَّارَ وَعَدَ اللَّهُ الَّذِينَ آمَنُوا وَعَمِلُوا الصَّالِحَاتِ مِنْهُمْ مَغْفِرَةً وَأَجْرًا عَظِيمًا

سورة الحجرات مدنية وهي ثمان عشرة آية

[illegible]

سورة الحجرات مدنية وهي ثمان عشرة آية

بسم الله الرحمن الرحيم

قدّموا وأقدموا

[illegible]

بسم الله الرحمن الرحيم

يَا أَيُّهَا الَّذِينَ آمَنُوا لَا تُقَدِّمُوا بَيْنَ يَدَيِ اللَّهِ وَرَسُولِهِ وَاتَّقُوا اللَّهَ إِنَّ اللَّهَ سَمِيعٌ عَلِيمٌ • يَا أَيُّهَا الَّذِينَ آمَنُوا لَا تَرْفَعُوا أَصْوَاتَكُمْ فَوْقَ صَوْتِ النَّبِيِّ وَلَا تَجْهَرُوا لَهُ بِالْقَوْلِ كَجَهْرِ بَعْضِكُمْ لِبَعْضٍ أَنْ تَحْبَطَ أَعْمَالُكُمْ وَأَنْتُمْ

[illegible]

إعادة النداء

[illegible]

[illegible]

لَا تَشْعُرُونَ ● إِنَّ الَّذِينَ يَغُضُّونَ أَصْوَاتَهُمْ عِندَ رَسُولِ اللَّهِ أُولَٰئِكَ الَّذِينَ امْتَحَنَ اللَّهُ قُلُوبَهُمْ لِلتَّقْوَىٰ لَهُم مَّغْفِرَةٌ وَأَجْرٌ عَظِيمٌ ● إِنَّ الَّذِينَ يُنَادُونَكَ مِن وَرَاءِ الْحُجُرَاتِ أَكْثَرُهُمْ

[illegible]

ابو عروة كنية العباس بن عبد المطلب

[illegible]

لَا يَعْقِلُونَ ● وَلَوْ أَنَّهُمْ صَبَرُوا حَتَّىٰ تَخْرُجَ إِلَيْهِمْ لَكَانَ خَيْرًا لَّهُمْ وَاللَّهُ غَفُورٌ رَّحِيمٌ ● يَا أَيُّهَا الَّذِينَ آمَنُوا إِن جَاءَكُمْ فَاسِقٌ بِنَبَإٍ

[illegible]

[illegible]

فتبينوا أن تصيبوا قوماً بجهالة فتصبحوا على ما فعلتم نادمين ● واعلموا أن فيكم رسول الله لو يطيعكم في كثير من الأمر لعنتم ولكن الله حبب إليكم الإيمان وزينه في قلوبكم وكره إليكم الكفر والفسوق والعصيان أولئك هم الراشدون ● فضلاً من الله ونعمة والله عليم حكيم

[illegible]

[illegible]

وإن طائفتان من المؤمنين اقتتلوا فأصلحوا بينهما فإن بغت إحداهما على الأخرى فقاتلوا التي تبغي حتى تفيء إلى أمر الله فإن فاءت فأصلحوا بينهما بالعدل وأقسطوا إن الله يحب المقسطين ● إنما المؤمنون إخوة فأصلحوا بين أخويكم واتقوا الله

[illegible]

[illegible]

يَا أَيُّهَا الَّذِينَ آمَنُوا لَا يَسْخَرْ قَوْمٌ مِنْ قَوْمٍ عَسَى أَنْ يَكُونُوا خَيْرًا مِنْهُمْ وَلَا نِسَاءٌ مِنْ نِسَاءٍ عَسَى أَنْ يَكُنَّ خَيْرًا مِنْهُنَّ وَلَا تَلْمِزُوا أَنْفُسَكُمْ وَلَا تَنَابَزُوا بِالْأَلْقَابِ بِئْسَ الِاسْمُ الْفُسُوقُ بَعْدَ الْإِيمَانِ وَمَنْ لَمْ يَتُبْ فَأُولَئِكَ هُمُ الظَّالِمُونَ

[illegible]

[illegible]

يَا أَيُّهَا الَّذِينَ آمَنُوا اجْتَنِبُوا كَثِيرًا مِنَ الظَّنِّ إِنَّ بَعْضَ الظَّنِّ إِثْمٌ وَلَا تَجَسَّسُوا وَلَا يَغْتَبْ بَعْضُكُمْ بَعْضًا أَيُحِبُّ أَحَدُكُمْ أَنْ يَأْكُلَ لَحْمَ أَخِيهِ مَيْتًا فَكَرِهْتُمُوهُ وَاتَّقُوا اللَّهَ إِنَّ اللَّهَ تَوَّابٌ

[illegible]

[illegible] وقبل [illegible]

[illegible] والشعب [illegible] فالشعب [illegible]

والقبيلة [illegible] والعمارة [illegible] والبطن [illegible] والفخذ [illegible] خزيمة

[illegible] وكنانة [illegible] وقريش [illegible] وقصي [illegible] وهاشم [illegible] والعباس [illegible]

[illegible] نم [illegible] وقرئ [illegible] إن أكرمكم عند الله أتقاكم [illegible]

وعن [illegible] وعنه [illegible] وعن [illegible]

رَّحِيمٌ ● يَا أَيُّهَا النَّاسُ إِنَّا خَلَقْنَاكُم مِّن ذَكَرٍ وَأُنثَىٰ وَجَعَلْنَاكُمْ شُعُوبًا وَقَبَائِلَ لِتَعَارَفُوا إِنَّ أَكْرَمَكُمْ عِندَ اللَّهِ أَتْقَاكُمْ إِنَّ اللَّهَ عَلِيمٌ خَبِيرٌ ● قَالَتِ الْأَعْرَابُ آمَنَّا قُل لَّمْ تُؤْمِنُوا وَلَٰكِن قُولُوا أَسْلَمْنَا وَلَمَّا يَدْخُلِ الْإِيمَانُ فِي قُلُوبِكُمْ وَإِن تُطِيعُوا اللَّهَ وَرَسُولَهُ لَا يَلِتْكُم مِّنْ أَعْمَالِكُمْ شَيْئًا إِنَّ اللَّهَ غَفُورٌ رَّحِيمٌ ● إِنَّمَا الْمُؤْمِنُونَ الَّذِينَ آمَنُوا بِاللَّهِ وَرَسُولِهِ ثُمَّ لَمْ يَرْتَابُوا وَجَاهَدُوا بِأَمْوَالِهِمْ وَأَنفُسِهِمْ فِي سَبِيلِ اللَّهِ أُولَٰئِكَ هُمُ الصَّادِقُونَ ● قُلْ

[illegible] الإيمان هو التصديق [illegible] والإسلام [illegible] فإن قلت [illegible] قلت [illegible] أولئكم الصادقون [illegible]

[illegible] فإن قلت [illegible] قلت [illegible] وقرئ [illegible] وعن [illegible] ارتابت [illegible] فإن قلت [illegible] قلت [illegible]

[illegible] وإنما قالوا [illegible] وفي [illegible] وقرئ [illegible]

تُعَلِّمُونَ اللَّهَ بِدِينِكُمْ وَاللَّهُ يَعْلَمُ مَا فِي السَّمَاوَاتِ وَمَا فِي الْأَرْضِ وَاللَّهُ بِكُلِّ شَيْءٍ عَلِيمٌ ● يَمُنُّونَ عَلَيْكَ أَنْ أَسْلَمُوا قُل لَّا تَمُنُّوا عَلَيَّ إِسْلَامَكُم بَلِ اللَّهُ يَمُنُّ عَلَيْكُمْ أَنْ هَدَاكُمْ لِلْإِيمَانِ إِن كُنتُمْ صَادِقِينَ ● إِنَّ اللَّهَ يَعْلَمُ غَيْبَ السَّمَاوَاتِ وَالْأَرْضِ وَاللَّهُ بَصِيرٌ بِمَا تَعْمَلُونَ

سورة ق مكية وهي خمس وأربعون آية

بسم الله الرحمن الرحيم ● ق وَالْقُرْآنِ الْمَجِيدِ ● بَلْ عَجِبُوا أَن جَاءَهُم مُّنذِرٌ مِّنْهُمْ فَقَالَ الْكَافِرُونَ هَٰذَا شَيْءٌ عَجِيبٌ ● أَإِذَا مِتْنَا وَكُنَّا تُرَابًا ذَٰلِكَ رَجْعٌ بَعِيدٌ ● قَدْ عَلِمْنَا مَا تَنقُصُ الْأَرْضُ مِنْهُمْ وَعِندَنَا كِتَابٌ حَفِيظٌ

سورة ق مكية وهي خمس وأربعون آية

بسم الله الرحمن الرحيم

الكلام في ق والقرآن المجيد [illegible] بل عجبوا [illegible]

[illegible] فقال الكافرون هذا شيء عجيب [illegible] أإذا متنا [illegible] وقرئ [illegible] فإن قلت [illegible] قلت [illegible] عن [illegible] كتاب حفيظ [illegible] بل كذبوا [illegible] وقرئ [illegible]

[illegible]

وقيل الحق القرآن وقيل الاخبار بالبعث أفلم ينظروا [illegible]

بنيناها [illegible] من فروج [illegible]

مددناها [illegible] رواسي [illegible] من كل زوج [illegible]

تبصرة وذكرى [illegible] كل عبد منيب [illegible] وقرئ [illegible]

مباركا [illegible] وحب الحصيد [illegible] باسقات

[illegible] وفي قراءة رسول الله صلى الله عليه وسلم [illegible] نضيد [illegible]

[illegible] رزقا [illegible] كذلك

الخروج [illegible] اراد [illegible]

[illegible] كل [illegible]

[illegible] فحق وعيد [illegible]

[illegible] بل هم في لبس [illegible] قول [illegible]

[illegible] فان قلت [illegible] قلت

[illegible]

[illegible] الوسوسة [illegible]

[illegible] وقيل [illegible] قلت [illegible]

[illegible] وحبل الوريد [illegible]

[illegible] فان قلت [illegible]

[illegible] وعن [illegible]

[illegible] والقعيد [illegible]

[illegible] رقيب [illegible] عتيد [illegible] واختلف [illegible] فقيل [illegible]

[illegible] وقيل [illegible] وقرئ [illegible]

[illegible] وقيل [illegible] وقرئ [illegible]

[illegible] وسكرة [illegible]

[illegible] وقيل [illegible] وقرأ [illegible]

[illegible] وقيل [illegible] وقرئ [illegible] ذلك [illegible]

[illegible] تحيد [illegible] ذلك يوم الوعيد [illegible]

[illegible] سائق وشهيد [illegible] قرئ [illegible]

[illegible] وقال [illegible] قرينه [illegible] هذا ما لدي

عتيد [illegible] فان قلت [illegible] قلت [illegible]

[illegible] القيا [illegible] وقرئ [illegible] عتيد

[illegible] للخير [illegible] معتد [illegible] مريب [illegible]

[illegible] قلت [illegible] فان قلت [illegible] قلت [illegible]

[illegible] وما انا بظلام للعبيد [illegible] فان قلت [illegible] قلت [illegible] فان قلت [illegible] قلت [illegible] قرئ [illegible]

[illegible] وعن [illegible]

[illegible] فإن قلت [illegible] قلت [illegible] وقيل [illegible] وصف [illegible]

وأزلفت الجنة للمتقين غير بعيد • هذا ما توعدون لكل أواب حفيظ • من خشي الرحمن بالغيب وجاء بقلب منيب • ادخلوها بسلام ذلك يوم الخلود • لهم ما يشاؤون فيها ولدينا مزيد • وكم أهلكنا قبلهم من قرن هم أشد منهم بطشا فنقبوا في البلاد هل من محيص • إن في ذلك لذكرى لمن كان له قلب أو ألقى السمع وهو شهيد • ولقد خلقنا السماوات والأرض وما بينهما في ستة أيام وما مسنا من لغوب • فاصبر على ما يقولون وسبح بحمد ربك قبل طلوع الشمس وقبل الغروب • ومن الليل فسبحه وأدبار السجود •

[illegible] يوم الخلود [illegible] فنقبوا [illegible] وقيل [illegible] وروي [illegible] لمن كان له قلب [illegible] وعن [illegible] قيل [illegible] اللغوب [illegible] وقيل [illegible] وعن [illegible] وروي [illegible] وأدبار [illegible] واستمع [illegible] فإن قلت [illegible] قلت [illegible] أيتها العظام البالية

والأوصال المتقطعة واللحوم المتمزقة والشعور المتفرقة إن الله يأمركن أن تجتمعن لفصل القضاء [illegible] وقيل [illegible] قرئ [illegible] نحن أعلم بما يقولون [illegible] بجبار [illegible] وقيل [illegible] من يخاف وعيد [illegible]

سورة والذاريات مكية وهي ستون آية

بسم الله الرحمن الرحيم

والذاريات [illegible] وقرئ [illegible] والحاملات وقرا [illegible] والجاريات يسرا [illegible] والمقسمات أمرا [illegible]

واستمع يوم ينادي المناد من مكان قريب • يوم يسمعون الصيحة بالحق ذلك يوم الخروج • إنا نحن نحيي ونميت وإلينا المصير • يوم تشقق الأرض عنهم سراعا ذلك حشر علينا يسير • نحن أعلم بما يقولون وما أنت عليهم بجبار فذكر بالقرآن من يخاف وعيد •

سورة والذاريات مكية وهي ستون آية

بسم الله الرحمن الرحيم

والذاريات ذروا • فالحاملات وقرا • فالجاريات يسرا • فالمقسمات أمرا • إنما توعدون لصادق • وإن الدين لواقع • والسماء ذات الحبك • إنكم لفي قول مختلف • يؤفك عنه من أفك •

[illegible] وعن [illegible] وعن [illegible] فإن قلت [illegible] إنما توعدون [illegible] والحبك [illegible] وعن الحسن [illegible] وقيل [illegible] وقرئ [illegible] لفي قول مختلف [illegible] وعن [illegible] يؤفك عنه [illegible] فقيل [illegible] وقرأ [illegible] وذلك [illegible] وعن [illegible] وقرئ [illegible]

قتل الخراصون ... [illegible] ... يوم هم على النار يفتنون ... ذوقوا فتنتكم ... آخذين ... محسنين ... فإن قلت ... المحروم ... وفي الأرض آيات للموقنين ... وفي أنفسكم ... رزقكم وما توعدون ... [illegible]

[illegible] ... هل أتاك حديث ضيف إبراهيم المكرمين ... إذ دخلوا عليه ... فراغ إلى أهله ... قال قتادة ... بغلام عليم ... قال فما خطبكم أيها المرسلون ... حجارة من طين ... وفي موسى ... وفي عاد ... العقيم ... فعتوا عن أمر ربهم ... وقوم نوح ... [illegible]

[illegible]

عن رسول الله صلى الله عليه وسلم

سورة الطور مكية وهي تسع واربعون وقيل ثمان واربعون

بسم الله الرحمن الرحيم

وَالطُّورِ [illegible] وَكِتَابٍ مَسْطُورٍ [illegible] وقيل [illegible] وقيل [illegible] وقيل [illegible] وقيل [illegible] وَالْبَيْتِ الْمَعْمُورِ [illegible] وقيل [illegible] وَالسَّقْفِ الْمَرْفُوعِ [illegible] وَالْبَحْرِ الْمَسْجُورِ [illegible]

[illegible]

وقيل ... قال رسول الله صلى الله عليه وسلم والذي نفسي بيده إن أفضل الهدي ما الخاتم يختار الحر لنفسه الهدي ما سار في الكراكب. **وعنه** عليه السلام إن أوفى العهد متاع من حذاء ما الحاجة من حذاء فجيء الفارس بفرسه ليبيك ليبيك **يتلألؤ** تتلاء وتستنير وتستقيم **وقرئ** وقائما بالمشدد يدعو **أيام التشريق** عند الثاني والثالث **وقرئ** والشفع الزاي **الغارة** التي تدخل الشام سميت بها لأنها تجيء لها بغتة **لعسوس** من خلق الله **وقرئ** الله بالجر **تعبدون** وتسألون **الوقاية** **الشعرى اليمانية** **الكبير** العظيم الجثة **الوبار** الإبل **أهلك** عادا الأولى **وأنه** أهلك الثانية **وأطغى** أشد إطغاء **وقرئ** أنه بالفتح **سحقا** بعدا **قفر** فارغ **فاكهون** أشرون **وهم عليها** على الأسرة **يصدون** يضجون **وقرئ** يصدون بالكسر **سامدون** لاهون **وقرئ** سمودا **وأنتم** يا أهل مكة **سمودا** غناء **فاعبدوا** وحدوا **وقرئ** تعلمون بالتاء **وقرئ** أفرأيت بغير همز **ضيزى** جائرة **وقرئ** ضئزى **أزفت** قربت **كاشفة** نفس تكشف شدتها **سامدون** لاهون **وقرئ** تمارون بالتاء **وقرئ** أفمن يتقي بغير همز **أكدى** قطع العطاء **وقرئ** أكدى بالتخفيف **أعنده** في اللوح **يرى** بالياء **وقرئ** وإبراهيم **وفى** بالتخفيف **ألا تزر** نفس **وقرئ** أن بالفتح **سعيه** في الميزان **سوف يرى** في القيامة **الجزاء** **المنتهى** الرجوع **أضحك** سرور **وأبكى** أحزن **أمات** أفنى **الزوجين** الصنفين **النشأة** الخلقة **أغنى** أقنى **وأقنى** أرضى بما يقنع **الشعرى** الكوكب **عاد الأولى** قوم هود **وثمود** قوم صالح **فما أبقى** أحدا **وقوم نوح** أغرقهم الله بالطوفان **المؤتفكة** قرى قوم لوط **ما غشى** من الحجارة **فبأي آلاء ربك تتمارى** تتشكك **النذر** المنذرون **أزفت** قربت **ليست لها من دون الله كاشفة** متى تكشف **أفمن هذا الحديث** القرآن **تعجبون** إنكارا **وتضحكون** استهزاء **ولا تبكون** اتعاظا **سامدون** لاهون **فاسجدوا لله** وحدوه **واعبدوا** **وقرئ** تعلمون بالتاء **وقرئ** أفرأيت بغير همز **أكدى** قطع العطاء **وقرئ** أكدى بالتخفيف **أعنده** في اللوح **يرى** بالياء **وقرئ** وإبراهيم **وفى** بالتخفيف **ألا تزر** نفس **وقرئ** أن بالفتح **سعيه** في الميزان **سوف يرى** في القيامة **الجزاء** **المنتهى** الرجوع **أضحك** سرور **وأبكى** أحزن **أمات** أفنى **الزوجين** الصنفين **النشأة** الخلقة **أغنى** أقنى **وأقنى** أرضى بما يقنع **الشعرى** الكوكب **عاد الأولى** قوم هود **وثمود** قوم صالح **فما أبقى** أحدا **وقوم نوح** أغرقهم الله بالطوفان **المؤتفكة** قرى قوم لوط **ما غشى** من الحجارة **فبأي آلاء ربك تتمارى** تتشكك **النذر** المنذرون **أزفت** قربت **ليست لها من دون الله كاشفة** متى تكشف **أفمن هذا الحديث** القرآن **تعجبون** إنكارا **وتضحكون** استهزاء **ولا تبكون** اتعاظا **سامدون** لاهون **فاسجدوا لله** وحدوه **واعبدوا** **وقرئ** تعلمون بالتاء **وقرئ** أفرأيت بغير همز **أكدى** قطع العطاء **وقرئ** أكدى بالتخفيف **أعنده** في اللوح **يرى** بالياء **وقرئ** وإبراهيم **وفى** بالتخفيف **ألا تزر** نفس **وقرئ** أن بالفتح **سعيه** في الميزان **سوف يرى** في القيامة **الجزاء** **المنتهى** الرجوع **أضحك** سرور **وأبكى** أحزن **أمات** أفنى **الزوجين** الصنفين **النشأة** الخلقة **أغنى** أقنى **وأقنى** أرضى بما يقنع **الشعرى** الكوكب **عاد الأولى** قوم هود **وثمود** قوم صالح **فما أبقى** أحدا **وقوم نوح** أغرقهم الله بالطوفان **المؤتفكة** قرى قوم لوط **ما غشى** من الحجارة **فبأي آلاء ربك تتمارى** تتشكك **النذر** المنذرون **أزفت** قربت **ليست لها من دون الله كاشفة** متى تكشف **أفمن هذا الحديث** القرآن **تعجبون** إنكارا **وتضحكون** استهزاء **ولا تبكون** اتعاظا **سامدون** لاهون **فاسجدوا لله** وحدوه **واعبدوا** **وقرئ** تعلمون بالتاء **وقرئ** أفرأيت بغير همز **أكدى** قطع العطاء **وقرئ** أكدى بالتخفيف **أعنده** في اللوح **يرى** بالياء **وقرئ** وإبراهيم **وفى** بالتخفيف **ألا تزر** نفس **وقرئ** أن بالفتح **سعيه** في الميزان **سوف يرى** في القيامة **الجزاء** **المنتهى** الرجوع **أضحك** سرور **وأبكى** أحزن **أمات** أفنى **الزوجين** الصنفين **النشأة** الخلقة **أغنى** أقنى **وأقنى** أرضى بما يقنع **الشعرى** الكوكب **عاد الأولى** قوم هود **وثمود** قوم صالح **فما أبقى** أحدا **وقوم نوح** أغرقهم الله بالطوفان **المؤتفكة** قرى قوم لوط **ما غشى** من الحجارة **فبأي آلاء ربك تتمارى** تتشكك **النذر** المنذرون **أزفت** قربت **ليست لها من دون الله كاشفة** متى تكشف **أفمن هذا الحديث** القرآن **تعجبون** إنكارا **وتضحكون** استهزاء **ولا تبكون** اتعاظا **سامدون** لاهون **فاسجدوا لله** وحدوه **واعبدوا**

سورة والنجم مكية وهي ستون وقيل اثنتان وستون آية

بسم الله الرحمن الرحيم

النجم الثريا **وهواه** رأيه **ذو مرة** ذو قوة **استوى** ظهر **بالأفق الأعلى** مطلع الشمس **دنا فتدلى** قرب جبريل من محمد صلى الله عليه وسلم **قاب قوسين** قدر قوسين عربيين **أو أدنى** أو قرب **فأوحى** فأوحى جبريل إلى عبد الله **ما كذب** ما كذب فؤاد محمد ما رآه ببصره **أفتمارونه** أفتجادلونه **نزلة أخرى** مرة أخرى **سدرة المنتهى** شجرة على يمين العرش **جنة المأوى** التي يصير إليها المتقون **يغشى** يغطي **ما زاغ** ما مال **البصر** يمينا وشمالا **وما طغى** وما جاوز ما رأى **الآيات الكبرى** العجائب العظام **اللات** صنم ثقيف **العزى** سمرة **ومناة** صنم هذيل **الثالثة الأخرى** لأنها أخرت في الذكر **ضيزى** جائرة **أم للإنسان** بل للإنسان **ما تمنى** ما تشتهي الأنفس **للآخرة والأولى** للدنيا **كم من ملك في السماوات** الكثرة **إلا من بعد أن يأذن الله** لمن يشاء **ويرضى** له الشفاعة **للذين لا يؤمنون بالآخرة** للبعث **ليسمون الملائكة تسمية الأنثى** بقولهم الملائكة بنات الله **بالظن** بالكذب **وما تهوى الأنفس** ما تشتهي **ولقد جاءهم من ربهم الهدى** القرآن **أم للإنسان ما تمنى** ليس كل ما يتمنى الإنسان يكون **فلله الآخرة والأولى** يعطي ما يشاء من شاء **وكم من ملك في السماوات لا تغني شفاعتهم شيئا** **إلا من بعد أن يأذن الله لمن يشاء ويرضى** **إن الذين لا يؤمنون بالآخرة ليسمون الملائكة تسمية الأنثى** **وما لهم به من علم** **إن يتبعون إلا الظن** **وإن الظن لا يغني من الحق شيئا** **فأعرض عن من تولى عن ذكرنا** القرآن **ولم يرد إلا الحياة الدنيا** **ذلك مبلغهم من العلم** **إن ربك هو أعلم بمن ضل عن سبيله** **وهو أعلم بمن اهتدى** **ولله ما في السماوات وما في الأرض** **ليجزي الذين أساءوا بما عملوا** **ويجزي الذين أحسنوا بالحسنى** **الذين يجتنبون كبائر الإثم والفواحش** **إلا اللمم** **إن ربك واسع المغفرة** **هو أعلم بكم إذ أنشأكم من الأرض** **وإذ أنتم أجنة في بطون أمهاتكم** **فلا تزكوا أنفسكم** **هو أعلم بمن اتقى** **أفرأيت الذي تولى** **وأعطى قليلا وأكدى** **أعنده علم الغيب فهو يرى** **أم لم ينبأ بما في صحف موسى** **وإبراهيم الذي وفى** **ألا تزر وازرة وزر أخرى** **وأن ليس للإنسان إلا ما سعى** **وأن سعيه سوف يرى** **ثم يجزاه الجزاء الأوفى** **وأن إلى ربك المنتهى** **وأنه هو أضحك وأبكى** **وأنه هو أمات وأحيا** **وأنه خلق الزوجين الذكر والأنثى** **من نطفة إذا تمنى** **وأن عليه النشأة الأخرى** **وأنه هو أغنى وأقنى** **وأنه هو رب الشعرى** **وأنه أهلك عادا الأولى** **وثمود فما أبقى** **وقوم نوح من قبل إنهم كانوا هم أظلم وأطغى** **والمؤتفكة أهوى** **فغشاها ما غشى** **فبأي آلاء ربك تتمارى** **هذا نذير من النذر الأولى** **أزفت الآزفة** **ليس لها من دون الله كاشفة** **أفمن هذا الحديث تعجبون** **وتضحكون ولا تبكون** **وأنتم سامدون** **فاسجدوا لله واعبدوا**

سورة القمر مكية وهي خمس وخمسون آية

بسم الله الرحمن الرحيم

[illegible]

إذ يغشى السدرة ما يغشى • ما زاغ البصر وما طغى • لقد رأى من آيات ربه الكبرى • أفرأيتم اللات والعزى • ومناة الثالثة الأخرى • ألكم الذكر وله الأنثى • تلك إذا قسمة ضيزى • إن هي إلا أسماء سميتموها أنتم وآباؤكم ما أنزل الله بها من سلطان إن يتبعون إلا الظن وما تهوى الأنفس ولقد جاءهم من ربهم الهدى • أم للإنسان ما تمنى • فلله الآخرة والأولى • وكم من ملك في السماوات لا تغني شفاعتهم شيئا إلا من بعد أن يأذن الله لمن يشاء ويرضى • إن الذين لا يؤمنون بالآخرة ليسمون الملائكة تسمية الأنثى • وما لهم به من علم إن يتبعون إلا الظن وإن الظن لا يغني من الحق شيئا • فأعرض عن من تولى عن ذكرنا ولم يرد إلا الحياة الدنيا • ذلك مبلغهم من العلم إن ربك هو أعلم بمن ضل عن سبيله وهو أعلم

[illegible]

[illegible]

بمن اهتدى • ولله ما في السماوات وما في الأرض ليجزي الذين أساءوا بما عملوا ويجزي الذين أحسنوا بالحسنى • الذين يجتنبون كبائر الإثم والفواحش إلا اللمم إن ربك واسع المغفرة هو أعلم بكم إذ أنشأكم من الأرض وإذ أنتم أجنة في بطون أمهاتكم فلا تزكوا أنفسكم هو أعلم بمن اتقى • أفرأيت الذي تولى • وأعطى قليلا وأكدى • أعنده علم الغيب فهو يرى • أم لم ينبأ بما في صحف موسى • وإبراهيم الذي وفى • ألا تزر وازرة وزر أخرى • وأن ليس للإنسان إلا ما سعى • وأن سعيه سوف يرى • ثم يجزاه الجزاء الأوفى • وأن إلى ربك المنتهى • وأنه هو أضحك وأبكى • وأنه هو أمات وأحيا • وأنه خلق الزوجين الذكر والأنثى • من نطفة إذا تمنى • وأن عليه النشأة الأخرى • وأنه هو أغنى وأقنى • وأنه هو رب الشعرى • وأنه أهلك عادا الأولى • وثمود

[illegible]

[illegible]

فما أبقى • وقوم نوح من قبل إنهم كانوا هم أظلم وأطغى • والمؤتفكة أهوى • فغشاها ما غشى • فبأي آلاء ربك تتمارى • هذا نذير من النذر الأولى • أزفت الآزفة • ليس لها من دون الله كاشفة • أفمن هذا الحديث تعجبون • وتضحكون ولا تبكون • وأنتم سامدون • فاسجدوا لله واعبدوا •

سورة القمر مكية وهي خمس وخمسون آية

بسم الله الرحمن الرحيم

اقتربت الساعة وانشق القمر • وإن يروا آية يعرضوا ويقولوا سحر مستمر • وكذبوا واتبعوا أهواءهم وكل أمر مستقر • ولقد جاءهم من الأنباء ما فيه مزدجر • حكمة بالغة فما تغن النذر •

[illegible]

[illegible]

فتول عنهم يوم يدع الداع إلى شيء نكر • خشعاً أبصارهم يخرجون من الأجداث كأنهم جراد منتشر • مهطعين إلى الداع يقول الكافرون هذا يوم عسر • كذبت قبلهم قوم نوح فكذبوا عبدنا وقالوا مجنون وازدجر • فدعا ربه أني مغلوب فانتصر • ففتحنا أبواب السماء بماء منهمر • وفجرنا الأرض عيوناً فالتقى الماء على أمر قد قدر • وحملناه على ذات ألواح ودسر • تجري بأعيننا جزاء لمن كان كفر • ولقد تركناها آية فهل من مدكر • فكيف كان عذابي ونذر • ولقد يسرنا القرآن للذكر فهل من مدكر • كذبت عاد فكيف كان عذابي ونذر • إنا أرسلنا عليهم ريحاً صرصراً في يوم نحس مستمر • تنزع الناس كأنهم أعجاز نخل منقعر • فكيف كان عذابي ونذر •

[illegible]

[illegible]

أكذبت ثمود بالنذر • فقالوا أبشرا منا واحدا نتبعه إنا إذا لفي ضلال وسعر • أألقي الذكر عليه من بيننا بل هو كذاب أشر • سيعلمون غدا من الكذاب الأشر • إنا مرسلو الناقة فتنة لهم فارتقبهم واصطبر • ونبئهم أن الماء قسمة بينهم كل شرب محتضر • فنادوا صاحبهم فتعاطى فعقر • فكيف كان عذابي ونذر • إنا أرسلنا عليهم صيحة واحدة فكانوا كهشيم المحتظر • ولقد يسرنا القرآن للذكر فهل من مدكر • كذبت قوم لوط بالنذر • إنا أرسلنا عليهم حاصبا إلا آل لوط نجيناهم بسحر • نعمة من عندنا كذلك نجزي من شكر • ولقد أنذرهم بطشتنا فتماروا بالنذر • ولقد راودوه عن ضيفه فطمسنا أعينهم فذوقوا عذابي ونذر • ولقد صبحهم بكرة عذاب مستقر • فذوقوا عذابي ونذر • ولقد يسرنا القرآن للذكر فهل من مدكر • ولقد جاء آل فرعون النذر • كذبوا بآياتنا كلها فأخذناهم أخذ عزيز مقتدر •

[illegible]

[illegible]

سورة الرحمن مكية وقيل مدنية وبآيها مكي ومدني وهي ست وسبعون آية

بسم الله الرحمن الرحيم

عدد آلاء الله عز وعلا [illegible]

[illegible]

أكفاركم خير من أولئكم أم لكم براءة في الزبر • أم يقولون نحن جميع منتصر • سيهزم الجمع ويولون الدبر • بل الساعة موعدهم والساعة أدهى وأمر • إن المجرمين في ضلال وسعر • يوم يسحبون في النار على وجوههم ذوقوا مس سقر • إنا كل شيء خلقناه بقدر • وما أمرنا إلا واحدة كلمح بالبصر • ولقد أهلكنا أشياعكم فهل من مدكر • وكل شيء فعلوه في الزبر • وكل صغير وكبير مستطر • إن المتقين في جنات ونهر • في مقعد صدق عند مليك مقتدر •

سورة الرحمن مكية وهي ست وسبعون آية

بسم الله الرحمن الرحيم

الرحمن • علم القرآن • خلق الإنسان • علمه البيان • الشمس والقمر بحسبان • والنجم والشجر يسجدان • والسماء رفعها ووضع الميزان • ألا تطغوا في الميزان • وأقيموا الوزن بالقسط ولا تخسروا الميزان • والأرض وضعها للأنام • فيها فاكهة والنخل ذات الأكمام • والحب ذو العصف والريحان • فبأي آلاء ربكما تكذبان •

[illegible]

[illegible]

سورة الواقعة مكية وهي سبع وتسعون آية

بسم الله الرحمن الرحيم

فيهما فاكهة ونخل ورمان • فبأي آلاء ربكما تكذبان • فيهن خيرات حسان • فبأي آلاء ربكما تكذبان • حور مقصورات في الخيام • فبأي آلاء ربكما تكذبان • لم يطمثهن إنس قبلهم ولا جان • فبأي آلاء ربكما تكذبان • متكئين على رفرف خضر وعبقري حسان • فبأي آلاء ربكما تكذبان • تبارك اسم ربك ذي الجلال والإكرام •

سورة الواقعة مكية وهي سبع وتسعون

بسم الله الرحمن الرحيم
إذا وقعت الواقعة • ليس لوقعتها كاذبة • خافضة رافعة • إذا رجت الأرض رجا • وبست الجبال بسا • فكانت هباء منبثا • وكنتم أزواجا ثلاثة • فأصحاب الميمنة ما أصحاب الميمنة • وأصحاب المشأمة ما أصحاب المشأمة •

[illegible]

[illegible]

والسابقون السابقون • أولئك المقربون • في جنات النعيم • ثلة من الأولين • وقليل من الآخرين • على سرر موضونة • متكئين عليها متقابلين • يطوف عليهم ولدان مخلدون • بأكواب وأباريق وكأس من معين • لا يصدعون عنها ولا ينزفون • وفاكهة مما يتخيرون • ولحم طير مما يشتهون • وحور عين • كأمثال اللؤلؤ المكنون • جزاء بما كانوا يعملون • لا يسمعون فيها لغوا ولا تأثيما • إلا قيلا سلاما سلاما • وأصحاب اليمين ما أصحاب اليمين • في سدر مخضود • وطلح منضود • وظل ممدود • وماء مسكوب • وفاكهة كثيرة • لا مقطوعة ولا ممنوعة • وفرش مرفوعة •

[illegible]

[illegible]

إنا أنشأناهن إنشاء • فجعلناهن أبكارا
عربا أترابا • لأصحاب اليمين • ثلة من الأولين
وثلة من الآخرين • وأصحاب الشمال ما أصحاب الشمال
في سموم وحميم • وظل من يحموم • لا بارد ولا كريم
إنهم كانوا قبل ذلك مترفين • وكانوا يصرون
على الحنث العظيم • وكانوا يقولون أئذا متنا وكنا
ترابا وعظاما أئنا لمبعوثون • أوآباؤنا الأولون
قل إن الأولين والآخرين • لمجموعون إلى ميقات
يوم معلوم • ثم إنكم أيها الضالون المكذبون
لآكلون من شجر من زقوم • فمالئون منها
البطون • فشاربون عليه من الحميم
فشاربون شرب الهيم • هذا نزلهم

[illegible]

[illegible]

يوم الدين • أفرأيتم ما تمنون • أأنتم تخلقونه
أم نحن الخالقون • نحن قدرنا بينكم الموت
وما نحن بمسبوقين • على أن نبدل أمثالكم
وننشئكم في ما لا تعلمون • ولقد علمتم النشأة
الأولى فلولا تذكرون • أفرأيتم ما تحرثون
أأنتم تزرعونه أم نحن الزارعون • لو نشاء
لجعلناه حطاما فظلتم تفكهون • إنا لمغرمون
بل نحن محرومون • أفرأيتم الماء الذي تشربون
أأنتم أنزلتموه من المزن أم نحن المنزلون • لو نشاء
جعلناه أجاجا فلولا تشكرون • أفرأيتم النار التي تورون
أأنتم أنشأتم شجرتها أم نحن المنشئون • نحن جعلناها تذكرة ومتاعا للمقوين
فسبح باسم ربك العظيم • فلا أقسم بمواقع النجوم • وإنه
لقسم لو تعلمون عظيم • إنه لقرآن كريم • في كتاب مكنون

[illegible]

[illegible]

لا يمسه الا المطهرون تنزيل من رب العالمين [illegible]

سورة الحديد مكية وهي تسع وعشرون آية

بسم الله الرحمن الرحيم

سبح لله ما في السموات والارض وهو العزيز الحكيم له ملك السموات والارض يحيي ويميت وهو على كل شيء قدير هو الاول والآخر والظاهر والباطن وهو بكل شيء عليم هو الذي خلق السموات والارض في ستة أيام ثم استوى على العرش يعلم ما يلج في الارض وما يخرج منها وما ينزل من السماء وما يعرج فيها وهو معكم أين ما كنتم والله بما تعملون بصير

سورة الحديد مكية وهي تسع وعشرون آية

بسم الله الرحمن الرحيم

جاء في بعض الفواتح [illegible]

[illegible]

[illegible] وقرئ أن لا يقدروا [illegible]

[illegible] يؤتيه من يشاء [illegible] عن رسول

الله صلى الله عليه وسلم من قرأ سورة الحديد كتب من الذين آمنوا بالله ورسله

سورة المجادلة مدنية وهي اثنتان وعشرون آية

بسم الله الرحمن الرحيم قد سمع الله قالت عائشة رضي الله عنها الحمد لله الذي وسع سمعه الأصوات لقد كلمت المجادلة رسول الله صلى الله عليه وسلم في جانب البيت وأنا عنده [illegible] وقد سمع لها وعن [illegible] وقرئ تحاورك [illegible] خولة بنت ثعلبة امرأة أوس بن الصامت [illegible]

[illegible]

يقدرون على شيء من فضل الله وأن الفضل بيد الله يؤتيه من يشاء والله ذو الفضل العظيم

بسم الله الرحمن الرحيم

قد سمع الله قول التي تجادلك في زوجها وتشتكي إلى الله والله يسمع تحاوركما إن الله سميع بصير ۝ الذين يظاهرون منكم من نسائهم ما هن أمهاتهم إن أمهاتهم إلا اللائي ولدنهم وإنهم ليقولون منكرا من القول وزورا وإن الله لعفو غفور ۝ والذين يظاهرون من نسائهم ثم يعودون لما قالوا فتحرير رقبة من قبل أن يتماسا ذلكم توعظون به والله بما تعملون خبير ۝ فمن لم يجد فصيام شهرين متتابعين من قبل أن يتماسا فمن لم يستطع فإطعام ستين مسكينا ذلك لتؤمنوا بالله ورسوله وتلك حدود الله وللكافرين عذاب أليم ۝

[illegible] قلت [illegible] وقرئ [illegible] ووجه [illegible] ووجه ثالث [illegible] فإن قلت [illegible] قلت [illegible] وعن الحسن [illegible] وعن الشعبي [illegible] فإن قلت [illegible] قلت [illegible]

[illegible] فإن قلت [illegible] قلت [illegible] لما روي [illegible] فإن قلت [illegible] قلت [illegible] فإن قلت [illegible] قلت [illegible] فإن قلت [illegible] قلت [illegible] فإن قلت [illegible] قلت [illegible] فإن قلت [illegible] قلت [illegible] كبتوا [illegible]

إن الذين يحادون الله ورسوله كبتوا كما كبت الذين من قبلهم وقد أنزلنا آيات بينات وللكافرين عذاب مهين ۝ يوم يبعثهم الله جميعا فينبئهم بما عملوا أحصاه الله ونسوه والله على كل شيء شهيد ۝ ألم تر أن الله يعلم ما في السماوات وما في الأرض ما يكون من نجوى ثلاثة إلا هو رابعهم ولا خمسة إلا هو سادسهم ولا أدنى من ذلك ولا أكثر إلا هو معهم أين ما كانوا ثم ينبئهم بما عملوا يوم القيامة إن الله بكل

[illegible] وقرئ [illegible] وقرأ [illegible] فإن قلت [illegible] فقد روي [illegible] وقرئ [illegible] وقرئ [illegible] كانت اليهود والمنافقون [illegible]

سورة الحشر مدنية وهي اربع وعشرون اية

بسم الله الرحمن الرحيم

صالح بنو النضير رسول الله [illegible]

بسم الله الرحمن الرحيم

سبح لله ما في السموات وما في الأرض وهو العزيز الحكيم هو الذي أخرج الذين كفروا من أهل الكتاب من ديارهم لأول الحشر ما ظننتم أن يخرجوا وظنوا أنهم مانعتهم حصونهم من الله فأتاهم الله من حيث لم يحتسبوا وقذف في قلوبهم الرعب يخربون بيوتهم بأيديهم وأيدي المؤمنين فاعتبروا يا أولي الأبصار ولولا أن كتب الله عليهم الجلاء لعذبهم في الدنيا ولهم في الآخرة عذاب النار ذلك بأنهم شاقوا الله ورسوله ومن يشاق الله فإن الله شديد العقاب ما قطعتم من لينة أو تركتموها قائمة على أصولها فبإذن الله وليخزي الفاسقين وما أفاء الله على رسوله

[illegible]

[illegible]

منهم فما أوجفتم عليه من خيل ولا ركاب ولكن الله يسلط رسله على من يشاء والله على كل شيء قدير ما أفاء الله على رسوله من أهل القرى فلله وللرسول ولذي القربى واليتامى والمساكين وابن السبيل كي لا يكون دولة بين الأغنياء منكم وما آتاكم الرسول فخذوه وما نهاكم عنه فانتهوا واتقوا الله إن الله شديد العقاب للفقراء المهاجرين الذين أخرجوا من ديارهم وأموالهم يبتغون فضلا من الله ورضوانا وينصرون الله ورسوله أولئك هم الصادقون والذين تبوءوا الدار والإيمان من قبلهم يحبون من هاجر إليهم ولا يجدون في صدورهم حاجة مما أوتوا ويؤثرون على أنفسهم ولو كان بهم خصاصة

[illegible]

[illegible]

[illegible]

سورة الممتحنة مدنية وهي ثلث عشر آية

بسم الله الرحمن الرحيم

[illegible]

سورة الممتحنة مدنية وهي ثلث عشرة آية

بسم الله الرحمن الرحيم

[illegible]

التصاوير وقرأ الحجازيان وابن ذكوان ما كان لنبي بالياء لأن تأنيث الجمع مجاز وما كان لهم أن يعلموا سدا لكلهم إن يعفوا عنكم إن يكن منكم عشرون صابرون يكونوا كاملة عشرين الهاء وقرأ يعقوب بالتاء على تأنيث الجماعة وما كان لنبي أن يكون له أسرى حتى يثخن في الأرض تريدون عرض الدنيا بالتاء والياء لولا كتاب من الله سبق أن لا يعذب أحدا بعد النهي لولا كتاب من الله سبق أن لا يعذب أحدا لم يحل لأحد قبلكم وقرئ لمسكم بالتشديد

[illegible]

سورة الصف مكية وهي اربع عشرة آية

بسم الله الرحمن الرحيم

سبح لله ما في السموات وما في الأرض وهو العزيز الحكيم • يا ايها الذين آمنوا لم تقولون ما لا تفعلون • [illegible]

[illegible]

[illegible]

هما عوضان لانه ٢ معنى الامر كانه قال ايتوا لها وعليكم ان تتركوها وبتركم ايها وهذا هو الموضع الذي يكثر فيه فان قلت ١ لعب من قرأ منصوبا من نفيه ومضارعا قلت ٢ جون ان ينتصب على الاختصاص او على يعظكم او على جاني و يؤكد الاخير نصره ٣ وقرئ الصاراً ايه وانصاراً لله ٤ وقرا ابن سعود كونوا انصار الله ٥ وقرئ انصاراً لله وفيه زيادة حسنة للقصة عليه ٦ فان قلت ما وجه صحة التشبيه وظاهر مشبهة كونهم انصاراً لله وهذا لعيسى عليه السلام قلت التشبيه في ايجاب الفعل وهو صحيح ٧ والمعنى كونوا انصاراً لله كما كان الحواريون انصاراً لعيسى حين قال لهم من انصاري الى الله فان قلت ما معنى قولهم نحن انصار لله قلت يجب ان يكون معناه مطابقا لجواب الحواريين حين قالوا آمنا بالله واشهد بانا مسلمون فالمعنى نحن كوننا انصاراً لله هو ان نكون لهم جنديا سويا حتى اذا دعوته الى نصرة الله واخاه انصاراً خلصاً انصاراً لله فيؤمن بعض ويكفر بعض فنحن انصار الله على الذين سمعوا الله وهو معنى من انصاري من انصاراً لله من يضيفني الى نفسه ويجعلني منهم ٨ وقرئ من انصاري الى الله على الاضافة للتهويل ٩ وقرئ كما قال الحواريون نحن انصار الله بزيادة قال ١٠ وقرئ كونوا انصار الله كما قال عيسى ابن مريم للحواريين من انصاري الى الله قال الحواريون نحن انصار الله ١١ فان قلت ما معنى قولهم نحن انصار الله ١٢ قلت ان كونوا انصاراً لله فنحن انصار الله ١٣ وقرئ آمنت طائفة من بني اسرائيل وكفرت طائفة ١٤ فايدنا الذين آمنوا على عدوهم وهو الصواب ظاهرين ١٥ غالبين بالحجة او بالسيف

سورة الجمعة مدنية وهي احدى عشرة اية

بسم الله الرحمن الرحيم

يسبح لله ما في السموات وما في الارض الملك القدوس العزيز الحكيم ١ هو الذي بعث في الاميين رسولا منهم يتلو عليهم اياته ويزكيهم ويعلمهم الكتاب والحكمة وان كانوا من قبل لفي ضلال مبين ٢ وآخرين منهم لما يلحقوا بهم وهو العزيز الحكيم ٣ ذلك فضل الله يؤتيه من يشاء والله ذو الفضل العظيم ٤ مثل الذين حملوا التوراة ثم لم يحملوها كمثل الحمار يحمل اسفارا بئس مثل القوم الذين كذبوا بآيات الله والله لا يهدي القوم الظالمين ٥ قل يا ايها الذين هادوا ان زعمتم انكم اولياء لله من دون الناس فتمنوا الموت ان كنتم صادقين ٦ ولا يتمنونه ابدا بما قدمت ايديهم والله عليم بالظالمين ٧ قل ان الموت الذي تفرون منه فانه ملاقيكم ثم تردون الى عالم الغيب والشهادة فينبئكم بما كنتم تعملون ٨ يا ايها الذين آمنوا اذا نودي للصلاة من يوم الجمعة فاسعوا الى ذكر الله وذروا البيع ذلكم خير لكم ان كنتم تعلمون ٩ فاذا قضيت الصلاة فانتشروا في الارض وابتغوا من فضل الله واذكروا الله كثيرا لعلكم تفلحون ١٠ واذا رأوا تجارة او لهوا انفضوا اليها وتركوك قائما قل ما عند الله خير من اللهو ومن التجارة والله خير الرازقين ١١

سورة المنافقون مدنية وهي احدى عشرة اية

بسم الله الرحمن الرحيم

اذا جاءك المنافقون قالوا نشهد انك لرسول الله والله يعلم انك لرسوله والله يشهد ان المنافقين لكاذبون ١ اتخذوا ايمانهم جنة فصدوا عن سبيل الله انهم ساء ما كانوا يعملون ٢ ذلك بانهم آمنوا ثم كفروا فطبع على قلوبهم فهم لا يفقهون ٣ واذا رأيتهم تعجبك اجسامهم وان يقولوا تسمع لقولهم كانهم خشب مسندة يحسبون كل صيحة عليهم هم العدو فاحذرهم قاتلهم الله انى يؤفكون ٤ واذا قيل لهم تعالوا يستغفر لكم رسول الله لووا رؤسهم ورأيتهم يصدون وهم مستكبرون ٥ سواء عليهم استغفرت لهم ام لم تستغفر لهم لن يغفر الله لهم ان الله لا يهدي القوم الفاسقين ٦ هم الذين يقولون لا تنفقوا على من عند رسول الله حتى ينفضوا ولله خزائن السموات والارض ولكن المنافقين لا يفقهون ٧ يقولون لئن رجعنا الى المدينة ليخرجن الاعز منها الاذل ولله العزة ولرسوله وللمؤمنين ولكن المنافقين لا يعلمون ٨ يا ايها الذين آمنوا لا تلهكم اموالكم ولا اولادكم عن ذكر الله ومن يفعل ذلك فاولئك هم الخاسرون ٩ وانفقوا مما رزقناكم من قبل ان يأتي احدكم الموت فيقول رب لولا اخرتني الى اجل قريب فاصدق واكن من الصالحين ١٠ ولن يؤخر الله نفسا اذا جاء اجلها والله خبير بما تعملون ١١

سورة التغابن مكية وهي ثماني عشرة اية

بسم الله الرحمن الرحيم

يسبح لله ما في السموات وما في الارض له الملك وله الحمد وهو على كل شيء قدير ١ هو الذي خلقكم فمنكم كافر ومنكم مؤمن والله بما تعملون بصير ٢ خلق السموات والارض بالحق وصوركم فاحسن صوركم واليه المصير ٣ يعلم ما في السموات والارض ويعلم ما تسرون وما تعلنون والله عليم بذات الصدور ٤ الم يأتكم نبأ الذين كفروا من قبل فذاقوا وبال امرهم ولهم عذاب اليم ٥ ذلك بانه كانت تأتيهم رسلهم بالبينات فقالوا ابشر يهدوننا فكفروا وتولوا واستغنى الله والله غني حميد ٦ زعم الذين كفروا ان لن يبعثوا قل بلى وربي لتبعثن ثم لتنبؤن بما عملتم وذلك على الله يسير ٧ فآمنوا بالله ورسوله والنور الذي انزلنا والله بما تعملون خبير ٨ يوم يجمعكم ليوم الجمع ذلك يوم التغابن ومن يؤمن بالله ويعمل صالحا يكفر عنه سيئاته ويدخله جنات تجري من تحتها الانهار خالدين فيها ابدا ذلك الفوز العظيم ٩ والذين كفروا وكذبوا بآياتنا اولئك اصحاب النار خالدين فيها وبئس المصير ١٠ ما اصاب من مصيبة الا باذن الله ومن يؤمن بالله يهد قلبه والله بكل شيء عليم ١١ واطيعوا الله واطيعوا الرسول فان توليتم فانما على رسولنا البلاغ المبين ١٢ الله لا اله الا هو وعلى الله فليتوكل المؤمنون ١٣ يا ايها الذين آمنوا ان من ازواجكم واولادكم عدوا لكم فاحذروهم وان تعفوا وتصفحوا وتغفروا فان الله غفور رحيم ١٤ انما اموالكم واولادكم فتنة والله عنده اجر عظيم ١٥ فاتقوا الله ما استطعتم واسمعوا واطيعوا وانفقوا خيرا لانفسكم ومن يوق شح نفسه فاولئك هم المفلحون ١٦ ان تقرضوا الله قرضا حسنا يضاعفه لكم ويغفر لكم والله شكور حليم ١٧ عالم الغيب والشهادة العزيز الحكيم ١٨

سورة الطلاق مدنية وهي اثنتا عشرة اية

بسم الله الرحمن الرحيم

يا ايها النبي اذا طلقتم النساء فطلقوهن لعدتهن واحصوا العدة واتقوا الله ربكم لا تخرجوهن من بيوتهن ولا يخرجن الا ان يأتين بفاحشة مبينة وتلك حدود الله ومن يتعد حدود الله فقد ظلم نفسه لا تدري لعل الله يحدث بعد ذلك امرا ١ فاذا بلغن اجلهن فامسكوهن بمعروف او فارقوهن بمعروف واشهدوا ذوي عدل منكم واقيموا الشهادة لله ذلكم يوعظ به من كان يؤمن بالله واليوم الآخر ومن يتق الله يجعل له مخرجا ٢ ويرزقه من حيث لا يحتسب ومن يتوكل على الله فهو حسبه ان الله بالغ امره قد جعل الله لكل شيء قدرا ٣ واللائي يئسن من المحيض من نسائكم ان ارتبتم فعدتهن ثلاثة اشهر واللائي لم يحضن واولات الاحمال اجلهن ان يضعن حملهن ومن يتق الله يجعل له من امره يسرا ٤ ذلك امر الله انزله اليكم ومن يتق الله يكفر عنه سيئاته ويعظم له اجرا ٥ اسكنوهن من حيث سكنتم من وجدكم ولا تضاروهن لتضيقوا عليهن وان كن اولات حمل فانفقوا عليهن حتى يضعن حملهن فان ارضعن لكم فآتوهن اجورهن وأتمروا بينكم بمعروف وان تعاسرتم فسترضع له اخرى ٦ لينفق ذو سعة من سعته ومن قدر عليه رزقه فلينفق مما آتاه الله لا يكلف الله نفسا الا ما آتاها سيجعل الله بعد عسر يسرا ٧ وكأين من قرية عتت عن امر ربها ورسله فحاسبناها حسابا شديدا وعذبناها عذابا نكرا ٨ فذاقت وبال امرها وكان عاقبة امرها خسرا ٩ اعد الله لهم عذابا شديدا فاتقوا الله يا اولي الالباب الذين آمنوا قد انزل الله اليكم ذكرا ١٠ رسولا يتلو عليكم آيات الله مبينات ليخرج الذين آمنوا وعملوا الصالحات من الظلمات الى النور ومن يؤمن بالله ويعمل صالحا يدخله جنات تجري من تحتها الانهار خالدين فيها ابدا قد احسن الله له رزقا ١١ الله الذي خلق سبع سموات ومن الارض مثلهن يتنزل الامر بينهن لتعلموا ان الله على كل شيء قدير وان الله قد احاط بكل شيء علما ١٢

سورة التحريم مدنية وهي اثنتا عشرة اية

بسم الله الرحمن الرحيم

يا ايها النبي لم تحرم ما احل الله لك تبتغي مرضات ازواجك والله غفور رحيم ١ قد فرض الله لكم تحلة ايمانكم والله مولاكم وهو العليم الحكيم ٢ واذ اسر النبي الى بعض ازواجه حديثا فلما نبأت به واظهره الله عليه عرف بعضه واعرض عن بعض فلما نبأها به قالت من انبأك هذا قال نبأني العليم الخبير ٣ ان تتوبا الى الله فقد صغت قلوبكما وان تظاهرا عليه فان الله هو مولاه وجبريل وصالح المؤمنين والملائكة بعد ذلك ظهير ٤ عسى ربه ان طلقكن ان يبدله ازواجا خيرا منكن مسلمات مؤمنات قانتات تائبات عابدات سائحات ثيبات وابكارا ٥ قوا انفسكم واهليكم نارا وقودها الناس والحجارة عليها ملائكة غلاظ شداد لا يعصون الله ما امرهم ويفعلون ما يؤمرون ٦ يا ايها الذين كفروا لا تعتذروا اليوم انما تجزون ما كنتم تعملون ٧ يا ايها الذين آمنوا توبوا الى الله توبة نصوحا عسى ربكم ان يكفر عنكم سيئاتكم ويدخلكم جنات تجري من تحتها الانهار يوم لا يخزي الله النبي والذين آمنوا معه نورهم يسعى بين ايديهم وبايمانهم يقولون ربنا اتمم لنا نورنا واغفر لنا انك على كل شيء قدير ٨ يا ايها النبي جاهد الكفار والمنافقين واغلظ عليهم ومأواهم جهنم وبئس المصير ٩ ضرب الله مثلا للذين كفروا امرأة نوح وامرأة لوط كانتا تحت عبدين من عبادنا صالحين فخانتاهما فلم يغنيا عنهما من الله شيئا وقيل ادخلا النار مع الداخلين ١٠ وضرب الله مثلا للذين آمنوا امرأة فرعون اذ قالت رب ابن لي عندك بيتا في الجنة ونجني من فرعون وعمله ونجني من القوم الظالمين ١١ ومريم ابنت عمران التي احصنت فرجها فنفخنا فيه من روحنا وصدقت بكلمات ربها وكتبه وكانت من القانتين ١٢

فإن قلت [illegible] قلت [illegible]

[illegible] أراد بالأمر [illegible]

فإن قلت [illegible] قلت [illegible]

[illegible]

خير لكم إن كنتم تعلمون • فإذا قضيت الصلاة فانتشروا في الأرض وابتغوا من فضل الله واذكروا الله كثيرا لعلكم تفلحون • وإذا رأوا تجارة أو لهوا انفضوا إليها وتركوك قائما قل ما عند الله خير من اللهو ومن التجارة والله خير الرازقين •

سورة المنافقين مدنية وهي إحدى عشرة آية

بسم الله الرحمن الرحيم

إذا جاءك المنافقون قالوا نشهد إنك لرسول الله والله يعلم إنك لرسوله والله يشهد إن المنافقين لكاذبون • اتخذوا أيمانهم جنة فصدوا عن سبيل الله إنهم ساء ما كانوا يعملون • ذلك

سورة المنافقين مدنية وهي إحدى عشرة آية

بسم الله الرحمن الرحيم

إذا جاءك المنافقون [illegible] نشهد إنك لرسول الله [illegible] فإن قلت [illegible] قلت [illegible]

[illegible]

[illegible] فإن قلت [illegible] قلت [illegible]

[illegible] كأنهم خشب مسندة [illegible]

بأنهم آمنوا ثم كفروا فطبع على قلوبهم فهم لا يفقهون • وإذا رأيتهم تعجبك أجسامهم وإن يقولوا تسمع لقولهم كأنهم خشب مسندة يحسبون كل صيحة عليهم هم العدو فاحذرهم قاتلهم الله أنى يؤفكون • وإذا قيل لهم تعالوا يستغفر لكم رسول الله لووا رءوسهم ورأيتهم يصدون وهم مستكبرون • سواء عليهم أستغفرت لهم أم لم تستغفر لهم لن يغفر الله لهم إن الله لا يهدي القوم الفاسقين • هم الذين يقولون لا تنفقوا على من عند رسول الله حتى ينفضوا ولله خزائن السماوات والأرض ولكن المنافقين لا يفقهون • يقولون لئن رجعنا إلى المدينة ليخرجن الأعز منها الأذل

[illegible] وقرئ [illegible] فإن قلت [illegible] قلت [illegible] روي [illegible]

[illegible]

[illegible]

يا أيها الذين آمنوا لا تلهكم أموالكم ولا أولادكم عن ذكر الله ومن يفعل ذلك فأولئك هم الخاسرون • وأنفقوا من ما رزقناكم من قبل أن يأتي أحدكم الموت فيقول رب لولا أخرتني إلى أجل قريب فأصدق وأكن من الصالحين • ولن يؤخر الله نفسا إذا جاء أجلها والله خبير بما تعملون •

سورة التغابن وهي ثماني عشرة آية

بسم الله الرحمن الرحيم • يسبح لله ما في السموات وما في الأرض له الملك وله الحمد وهو على كل شيء قدير • هو الذي خلقكم فمنكم كافر ومنكم مؤمن والله بما تعملون بصير • خلق السموات والأرض بالحق وصوركم فأحسن صوركم وإليه المصير • يعلم ما في السموات والأرض ويعلم ما تسرون وما تعلنون والله عليم بذات الصدور •

[illegible]

سورة التغابن مختلف فيها وهي ثماني عشرة آية

بسم الله الرحمن الرحيم

[illegible]

[illegible]

ذلك بأنه كانت تأتيهم رسلهم بالبينات فقالوا أبشر يهدوننا فكفروا وتولوا واستغنى الله والله غني حميد • زعم الذين كفروا أن لن يبعثوا قل بلى وربي لتبعثن ثم لتنبؤن بما عملتم وذلك على الله يسير • فآمنوا بالله ورسوله والنور الذي أنزلنا والله بما تعملون خبير • يوم يجمعكم ليوم الجمع ذلك يوم التغابن ومن يؤمن بالله ويعمل صالحا يكفر عنه سيئاته ويدخله جنات تجري من تحتها الأنهار خالدين فيها أبدا ذلك الفوز العظيم • والذين كفروا وكذبوا بآياتنا أولئك أصحاب النار خالدين فيها وبئس المصير • ما أصاب من مصيبة إلا بإذن الله ومن يؤمن بالله يهد قلبه والله بكل شيء عليم •

[illegible]

بيده ويقذفها التحليق والتقصير بعد ما يرمي جمرة العقبة يوم النحر لما روي أنه صلى الله عليه وسلم حلق رأسه وقد رماها وقصر بعضهم وقال إنما يحلق المتمتع لأنه نسك كامل فلا يكمل عليه ما هو نسك ناقص وعند الشافعي رحمه الله يخير بين الحلق والتقصير والحلق أفضل لما روينا ولأن الحلق استئصال الشعر والتقصير تقليل فكان الحلق أبلغ في العبودية وأظهر في الخضوع وعند أبي حنيفة رحمه الله الحلق نسك والتقصير محظور فيجب بالجناية عليه دم وعند أبي يوسف ومحمد رحمهما الله التقصير نسك والحلق إطلاق من محظور فلا يجب بالجناية عليه شيء وقد مر الكلام في هذه المسألة في كتاب الحج وإنما يحلق المحرم رأس نفسه أو رأس من هو في يده كالصبي والمجنون ولا يحلق رأس الحلال لأن الحلق إزالة الشعث وهو في حق المحرم قربة وفي حق الحلال مثلة وإن حلق رأس الحلال بإذنه فلا شيء عليه لأن الإذن أسقط حق الله تعالى وحق العبد وإن حلق رأس المحرم بغير إذنه فعليه دم لأن الإذن لا يسقط حق الله تعالى وحق العبد وإن حلق رأس المحرم الحلال بإذنه فعلى المحرم دم لأن الإذن لا يسقط حق الله تعالى وحق العبد وإن حلق رأس المحرم الحلال بغير إذنه فعلى الحالق دم لأن الإذن لا يسقط حق الله تعالى وحق العبد وإن حلق رأس المحرم الحلال بإذنه فعلى المحرم دم لأن الإذن لا يسقط حق الله تعالى وحق العبد وإن حلق رأس المحرم الحلال بغير إذنه فعلى الحالق دم لأن الإذن لا يسقط حق الله تعالى وحق العبد

سورة الطلاق

مدنية إلا واتقى الله ربه فمكية وهي مائة وإحدى عشرة آية

بسم الله الرحمن الرحيم

يا أيها النبي إذا طلقتم النساء فطلقوهن لعدتهن وأحصوا العدة واتقوا الله ربكم لا تخرجوهن من بيوتهن ولا يخرجن إلا أن يأتين بفاحشة مبينة وتلك حدود الله ومن يتعد حدود الله فقد ظلم نفسه لا تدري لعل الله يحدث بعد ذلك أمرا فإذا بلغن أجلهن فأمسكوهن بمعروف أو فارقوهن بمعروف وأشهدوا ذوي عدل منكم وأقيموا الشهادة لله ذلكم يوعظ به من كان يؤمن بالله واليوم الآخر ومن يتق الله يجعل له مخرجا ويرزقه من حيث لا يحتسب ومن يتوكل على الله فهو حسبه إن الله بالغ أمره قد جعل الله لكل شيء قدرا واللائي يئسن من المحيض من نسائكم إن ارتبتم فعدتهن ثلاثة أشهر واللائي لم يحضن وأولات الأحمال أجلهن أن يضعن حملهن ومن يتق الله يجعل له من أمره يسرا ذلك أمر الله أنزله إليكم ومن يتق الله يكفر عنه سيئاته ويعظم له أجرا أسكنوهن من حيث سكنتم من وجدكم ولا تضاروهن لتضيقوا عليهن وإن كن أولات حمل فأنفقوا عليهن حتى يضعن حملهن فإن أرضعن لكم فآتوهن أجورهن وأتمروا بينكم بمعروف وإن تعاسرتم فسترضع له أخرى لينفق ذو سعة من سعته ومن قدر عليه رزقه فلينفق مما آتاه الله لا يكلف الله نفسا إلا ما آتاها سيجعل الله بعد عسر يسرا وكأين من قرية عتت عن أمر ربها ورسله فحاسبناها حسابا شديدا وعذبناها عذابا نكرا فذاقت وبال أمرها وكان عاقبة أمرها خسرا أعد الله لها عذابا شديدا فاتقوا الله يا أولي الألباب الذين آمنوا قد أنزل الله إليكم ذكرا رسولا يتلو عليكم آيات الله مبينات ليخرج الذين آمنوا وعملوا الصالحات من الظلمات إلى النور ومن يؤمن بالله ويعمل صالحا يدخله جنات تجري من تحتها الأنهار خالدين فيها أبدا قد أحسن الله له رزقا الله الذي خلق سبع سماوات ومن الأرض مثلهن يتنزل الأمر بينهن لتعلموا أن الله على كل شيء قدير وأن الله قد أحاط بكل شيء علما

سورة الطلاق مدنية إلا واتقى الله ربه فمكية وهي مائة وإحدى عشرة آية

بسم الله الرحمن الرحيم

يا أيها النبي إذا طلقتم النساء فطلقوهن لعدتهن وأحصوا العدة واتقوا الله ربكم لا تخرجوهن من بيوتهن ولا يخرجن إلا أن يأتين بفاحشة مبينة وتلك حدود الله ومن يتعد حدود الله فقد ظلم نفسه لا تدري لعل الله يحدث بعد ذلك أمرا فإذا بلغن أجلهن فأمسكوهن بمعروف أو فارقوهن بمعروف وأشهدوا ذوي عدل منكم وأقيموا الشهادة لله ذلكم يوعظ به من كان يؤمن بالله واليوم الآخر ومن يتق الله يجعل له مخرجا ويرزقه من حيث لا يحتسب ومن يتوكل على الله فهو حسبه إن الله بالغ أمره قد جعل الله لكل شيء قدرا واللائي يئسن من المحيض من نسائكم إن ارتبتم فعدتهن ثلاثة أشهر واللائي لم يحضن وأولات الأحمال أجلهن أن يضعن حملهن ومن يتق الله يجعل له من أمره يسرا ذلك أمر الله أنزله إليكم ومن يتق الله يكفر عنه سيئاته ويعظم له أجرا أسكنوهن من حيث سكنتم من وجدكم ولا تضاروهن لتضيقوا عليهن وإن كن أولات حمل فأنفقوا عليهن حتى يضعن حملهن فإن أرضعن لكم فآتوهن أجورهن وأتمروا بينكم بمعروف وإن تعاسرتم فسترضع له أخرى لينفق ذو سعة من سعته ومن قدر عليه رزقه فلينفق مما آتاه الله لا يكلف الله نفسا إلا ما آتاها سيجعل الله بعد عسر يسرا وكأين من قرية عتت عن أمر ربها ورسله فحاسبناها حسابا شديدا وعذبناها عذابا نكرا فذاقت وبال أمرها وكان عاقبة أمرها خسرا أعد الله لها عذابا شديدا فاتقوا الله يا أولي الألباب الذين آمنوا قد أنزل الله إليكم ذكرا رسولا يتلو عليكم آيات الله مبينات ليخرج الذين آمنوا وعملوا الصالحات من الظلمات إلى النور ومن يؤمن بالله ويعمل صالحا يدخله جنات تجري من تحتها الأنهار خالدين فيها أبدا قد أحسن الله له رزقا الله الذي خلق سبع سماوات ومن الأرض مثلهن يتنزل الأمر بينهن لتعلموا أن الله على كل شيء قدير وأن الله قد أحاط بكل شيء علما

أحدى عشرة آية

بسم الله الرحمن الرحيم

ثم ذكر ما روى عن النبي صلى الله عليه وسلم أنه طلق امرأته ثلثا من بدرته فقال لتأتيه بكتاب الله وأنا بين أظهركم وحديث ابن عمر رضي الله عنه قال ما رسول الله أرأيت لو طلقتها ثلاثا أكان لي أن أراجعها قال لا كانت تبين منك وتكون معصية وما سنة من لم يعرفه من أهل السنة ولا يعرف الطلاق على السنة ولا البدعة ولا يعرف الرجعة ولا يعرف المرأة التي تحل لزوجها ممن لا تحل له حتى يعرف هذا كله ويعمل به وعن عمر رضي الله عنه أنه كان لا يؤتى برجل طلق امرأته ثلاثا إلا أوجعه ضربا وأمضاه عليه وعن علي رضي الله عنه أنه قال الطلاق على السنة والعدة أن يطلقها طاهرا من غير جماع تطليقة واحدة ويتركها حتى تنقضي عدتها وعن ابن عباس رضي الله عنهما أنه قال طلاق السنة أن يطلقها طاهرا من غير جماع تطليقة واحدة ويتركها حتى تنقضي عدتها وعن إبراهيم النخعي أنه قال طلاق السنة أن يطلقها واحدة في كل طهر وعن الحسن البصري أنه قال طلاق السنة أن يطلقها واحدة في كل شهر وعن عكرمة أنه قال طلاق السنة أن يطلقها واحدة في كل شهر وعن الشعبي أنه قال طلاق السنة أن يطلقها واحدة في كل شهر وعن الزهري أنه قال طلاق السنة أن يطلقها واحدة في كل شهر وعن قتادة أنه قال طلاق السنة أن يطلقها واحدة في كل شهر وعن الضحاك أنه قال طلاق السنة أن يطلقها واحدة في كل شهر وعن مجاهد أنه قال طلاق السنة أن يطلقها واحدة في كل شهر وعن سعيد بن جبير أنه قال طلاق السنة أن يطلقها واحدة في كل شهر وعن طاوس أنه قال طلاق السنة أن يطلقها واحدة في كل شهر وعن عطاء أنه قال طلاق السنة أن يطلقها واحدة في كل شهر وعن الربيع بن أنس أنه قال طلاق السنة أن يطلقها واحدة في كل شهر وعن أبي العالية أنه قال طلاق السنة أن يطلقها واحدة في كل شهر وعن أبي مجلز أنه قال طلاق السنة أن يطلقها واحدة في كل شهر وعن أبي رزين أنه قال طلاق السنة أن يطلقها واحدة في كل شهر وعن أبي الشعثاء أنه قال طلاق السنة أن يطلقها واحدة في كل شهر وعن أبي وائل أنه قال طلاق السنة أن يطلقها واحدة في كل شهر وعن أبي عبيدة أنه قال طلاق السنة أن يطلقها واحدة في كل شهر وعن أبي الأحوص أنه قال طلاق السنة أن يطلقها واحدة في كل شهر وعن أبي عبيد أنه قال طلاق السنة أن يطلقها واحدة في كل شهر وعن أبي ثور أنه قال طلاق السنة أن يطلقها واحدة في كل شهر وعن أبي داود أنه قال طلاق السنة أن يطلقها واحدة في كل شهر وعن أبي حاتم أنه قال طلاق السنة أن يطلقها واحدة في كل شهر وعن أبي زرعة أنه قال طلاق السنة أن يطلقها واحدة في كل شهر وعن أبي نعيم أنه قال طلاق السنة أن يطلقها واحدة في كل شهر وعن أبي عبد الله أنه قال طلاق السنة أن يطلقها واحدة في كل شهر وعن أبي الحسن أنه قال طلاق السنة أن يطلقها واحدة في كل شهر وعن أبي الحسين أنه قال طلاق السنة أن يطلقها واحدة في كل شهر وعن أبي الفضل أنه قال طلاق السنة أن يطلقها واحدة في كل شهر وعن أبي الفرج أنه قال طلاق السنة أن يطلقها واحدة في كل شهر وعن أبي الفتح أنه قال طلاق السنة أن يطلقها واحدة في كل شهر وعن أبي الغنائم أنه قال طلاق السنة أن يطلقها واحدة في كل شهر وعن أبي المعالي أنه قال طلاق السنة أن يطلقها واحدة في كل شهر وعن أبي المكارم أنه قال طلاق السنة أن يطلقها واحدة في كل شهر وعن أبي المحاسن أنه قال طلاق السنة أن يطلقها واحدة في كل شهر وعن أبي المفاخر أنه قال طلاق السنة أن يطلقها واحدة في كل شهر وعن أبي المناقب أنه قال طلاق السنة أن يطلقها واحدة في كل شهر وعن أبي المآثر أنه قال طلاق السنة أن يطلقها واحدة في كل شهر وعن أبي المفاخر أنه قال طلاق السنة أن يطلقها واحدة في كل شهر وعن أبي المناقب أنه قال طلاق السنة أن يطلقها واحدة في كل شهر وعن أبي المآثر أنه قال طلاق السنة أن يطلقها واحدة في كل شهر

فإذا قلت هذا طلاق السنة فكيف طلاق البدعة قلت أن يطلقها ثلاثا في طهر واحد بكلمة واحدة أو بكلمات متفرقة أو يطلقها واحدة في حيض أو في طهر قد جامعها فيه أو يطلقها واحدة بعد ما تطهر من حيضها قبل أن تغتسل أو بعد ما تطهر من نفاسها قبل أن تغتسل أو يطلقها واحدة بعد ما تطهر من حيضها قبل أن تغتسل أو بعد ما تطهر من نفاسها قبل أن تغتسل

فإذا قلت هذا طلاق السنة وهذا طلاق البدعة فكيف الطلاق الذي يقع به الفرقة قلت الطلاق الذي يقع به الفرقة هو الطلاق الرجعي والطلاق البائن والطلاق الثلاث

فإذا قلت هذا طلاق السنة وهذا طلاق البدعة فكيف الطلاق الذي يقع به الفرقة قلت الطلاق الذي يقع به الفرقة هو الطلاق الرجعي والطلاق البائن والطلاق الثلاث

فإذا قلت هذا طلاق السنة وهذا طلاق البدعة فكيف الطلاق الذي يقع به الفرقة قلت الطلاق الذي يقع به الفرقة هو الطلاق الرجعي والطلاق البائن والطلاق الثلاث

فإذا قلت هذا طلاق السنة وهذا طلاق البدعة فكيف الطلاق الذي يقع به الفرقة قلت الطلاق الذي يقع به الفرقة هو الطلاق الرجعي والطلاق البائن والطلاق الثلاث

فإذا قلت هذا طلاق السنة وهذا طلاق البدعة فكيف الطلاق الذي يقع به الفرقة قلت الطلاق الذي يقع به الفرقة هو الطلاق الرجعي والطلاق البائن والطلاق الثلاث

[illegible]

فعدتهن ثلاثة أشهر واللائي لم يحضن وأولات الأحمال أجلهن أن يضعن حملهن ومن يتق الله يجعل له من أمره يسرا • ذلك أمر الله أنزله إليكم ومن يتق الله يكفر عنه سيئاته ويعظم له أجرا • أسكنوهن من حيث سكنتم من وجدكم ولا تضاروهن لتضيقوا عليهن وإن كن أولات حمل فأنفقوا عليهن حتى يضعن حملهن فإن أرضعن لكم فآتوهن أجورهن وأتمروا بينكم بمعروف وإن تعاسرتم فسترضع له أخرى • لينفق ذو سعة من سعته ومن قدر عليه رزقه فلينفق مما آتاه الله لا يكلف الله نفسا إلا ما آتاها سيجعل الله بعد عسر يسرا • وكأين من قرية عتت عن أمر ربها ورسله فحاسبناها حسابا شديدا وعذبناها عذابا نكرا • فذاقت وبال أمرها وكان عاقبة أمرها خسرا • أعد الله لهم عذابا شديدا فاتقوا الله يا أولي الألباب • الذين آمنوا قد أنزل الله إليكم ذكرا

[illegible]

[illegible]

سورة التحريم مدنية وهي اثنتا عشرة آية وتسمى سورة النبي عليه السلام

بسم الله الرحمن الرحيم

روي أن رسول الله صلى الله عليه وسلم [illegible]

رسولا يتلو عليكم آيات الله مبينات ليخرج الذين آمنوا وعملوا الصالحات من الظلمات إلى النور • ومن يؤمن بالله ويعمل صالحا يدخله جنات تجري من تحتها الأنهار خالدين فيها أبدا قد أحسن الله له رزقا • الله الذي خلق سبع سماوات ومن الأرض مثلهن يتنزل الأمر بينهن لتعلموا أن الله على كل شيء قدير وأن الله قد أحاط بكل شيء علما

بسم الله الرحمن الرحيم

يا أيها النبي لم تحرم ما أحل الله لك تبتغي مرضات أزواجك والله غفور رحيم • قد فرض الله لكم تحلة أيمانكم والله مولاكم وهو العليم الحكيم • وإذ أسر النبي إلى بعض أزواجه حديثا

[illegible]

[illegible]

تعملون يا أيها الذين آمنوا توبوا إلى الله توبة نصوحا عسى ربكم أن يكفر عنكم سيئاتكم ويدخلكم جنات تجري من تحتها الأنهار يوم لا يخزي الله النبي والذين آمنوا معه نورهم يسعى بين أيديهم وبأيمانهم يقولون ربنا أتمم لنا نورنا واغفر لنا إنك على كل شيء قدير يا أيها النبي جاهد الكفار والمنافقين واغلظ عليهم ومأواهم جهنم وبئس المصير ضرب الله مثلا للذين كفروا امرأة نوح وامرأة لوط كانتا تحت عبدين من عبادنا صالحين فخانتاهما فلم يغنيا عنهما من الله شيئا وقيل ادخلا النار مع الداخلين وضرب الله مثلا للذين آمنوا امرأة فرعون إذ قالت

[illegible]

[illegible]

عليه عرف بعضه وأعرض عن بعض فلما نبأها به قالت من أنبأك هذا قال نبأني العليم الخبير إن تتوبا إلى الله فقد صغت قلوبكما وإن تظاهرا عليه فإن الله هو مولاه وجبريل وصالح المؤمنين والملائكة بعد ذلك ظهير عسى ربه إن طلقكن أن يبدله أزواجا خيرا منكن مسلمات مؤمنات قانتات تائبات عابدات سائحات ثيبات وأبكارا يا أيها الذين آمنوا قوا أنفسكم وأهليكم نارا وقودها الناس والحجارة عليها ملائكة غلاظ شداد لا يعصون الله ما أمرهم ويفعلون ما يؤمرون يا أيها الذين كفروا لا تعتذروا اليوم إنما تجزون ما كنتم

[illegible]

[illegible]

رَبِّ ابْنِ لِي عِنْدَكَ بَيْتًا فِي الْجَنَّةِ وَنَجِّنِي مِنْ فِرْعَوْنَ وَعَمَلِهِ وَنَجِّنِي مِنَ الْقَوْمِ الظَّالِمِينَ • وَمَرْيَمَ ابْنَتَ عِمْرَانَ الَّتِي أَحْصَنَتْ فَرْجَهَا فَنَفَخْنَا فِيهِ مِنْ رُوحِنَا وَصَدَّقَتْ بِكَلِمَاتِ رَبِّهَا وَكُتُبِهِ وَكَانَتْ مِنَ الْقَانِتِينَ •

[illegible]

بِسْمِ اللَّهِ الرَّحْمَنِ الرَّحِيمِ

تَبَارَكَ الَّذِي بِيَدِهِ الْمُلْكُ وَهُوَ عَلَى كُلِّ شَيْءٍ قَدِيرٌ • الَّذِي خَلَقَ الْمَوْتَ وَالْحَيَاةَ لِيَبْلُوَكُمْ أَيُّكُمْ

[illegible]

عن رسول الله صلى الله عليه وسلم [illegible]

سورة الملك مكية وهي ثلاثون آية وتسمى الواقية والمنجية لانها تقي وتنجي قارئها من عذاب القبر

بسم الله الرحمن الرحيم تبارك تعالى وتعاظم عن صفات المخلوقين [illegible]

[illegible]

أَحْسَنُ عَمَلًا وَهُوَ الْعَزِيزُ الْغَفُورُ • الَّذِي خَلَقَ سَبْعَ سَمَاوَاتٍ طِبَاقًا مَا تَرَى فِي خَلْقِ الرَّحْمَنِ مِنْ تَفَاوُتٍ فَارْجِعِ الْبَصَرَ هَلْ تَرَى مِنْ فُطُورٍ • ثُمَّ ارْجِعِ الْبَصَرَ كَرَّتَيْنِ يَنْقَلِبْ إِلَيْكَ الْبَصَرُ خَاسِئًا وَهُوَ حَسِيرٌ • وَلَقَدْ زَيَّنَّا السَّمَاءَ الدُّنْيَا بِمَصَابِيحَ وَجَعَلْنَاهَا رُجُومًا لِلشَّيَاطِينِ وَأَعْتَدْنَا لَهُمْ عَذَابَ السَّعِيرِ • وَلِلَّذِينَ كَفَرُوا بِرَبِّهِمْ عَذَابُ جَهَنَّمَ وَبِئْسَ الْمَصِيرُ • إِذَا أُلْقُوا فِيهَا سَمِعُوا لَهَا شَ

[illegible]

[illegible]

سورة ن مكية

بسم الله الرحمن الرحيم

وهي ثنتان وخمسون آية

[illegible]

[illegible]

الكشف عن الساق

[illegible]

فنجعل المسلمين كالمجرمين • ما لكم كيف تحكمون • أم لكم كتاب فيه تدرسون • إن لكم فيه لما تخيرون • أم لكم أيمان علينا بالغة إلى يوم القيامة إن لكم لما تحكمون • سلهم أيهم بذلك زعيم • أم لهم شركاء فليأتوا بشركائهم إن كانوا صادقين • يوم يكشف عن ساق ويدعون إلى السجود فلا يستطيعون • خاشعة أبصارهم ترهقهم ذلة وقد كانوا يدعون إلى السجود وهم سالمون • فذرني ومن يكذب بهذا الحديث سنستدرجهم من حيث لا يعلمون • وأملي لهم إن كيدي متين • أم تسألهم أجرا فهم من مغرم مثقلون • أم عندهم الغيب فهم يكتبون • فاصبر لحكم ربك ولا تكن كصاحب الحوت إذ نادى وهو مكظوم • لولا أن تداركه نعمة من ربه لنبذ بالعراء وهو

[illegible]

[illegible]

مذموم • فاجتباه ربه فجعله من الصالحين • وإن يكاد الذين كفروا ليزلقونك بأبصارهم لما سمعوا الذكر ويقولون إنه لمجنون • وما هو إلا ذكر للعالمين •

سورة الحاقة مكية

بسم الله الرحمن الرحيم

الحاقة • ما الحاقة • وما أدراك ما الحاقة • كذبت ثمود وعاد بالقارعة • فأما ثمود فأهلكوا بالطاغية • وأما عاد فأهلكوا بريح صرصر عاتية • سخرها عليهم سبع ليال وثمانية أيام حسوما فترى القوم فيها صرعى كأنهم أعجاز نخل خاوية • فهل ترى

[illegible]

فاهلكتها **وقيل** يأم الخير وهما يرجز النساء وأسماؤها العيشة والعيشة والعيشة والع

عن رسول الله صلى الله عليه وسلم من قرأ سورة الحاقة حاسبه الله حسابا يسيرا

سورة المعارج مكية وهي اربعون واربع آيات

بسم الله الرحمن الرحيم

سأل سائل بعذاب واقع

[illegible]

سورة نوح مكية وهي تسع او ثمان وعشرون آية

بسم الله الرحمن الرحيم

أن انذر قومك [illegible]

[illegible]

الهة حسب وصاله وما لها فقير قادرة على نصرتهم وتهكّ بهم كما قاله في محمد والهم من دون الله الهة يقصدونهم ويعتمدونهم في دفع
انه لتعليل امر الهة تعتمدهم من دونه فيكون من الامر بان يقال لهم ذلك او من كلام الجن بعضهم لبعض وهو الظاهر
من الدؤن وهي الدار اصله ديوار فعل به ما فعل بسيد وميت ولواه تعالى لما اضافه وذكر وانثه وظهر وشيوعه وهو فيعال
يكون دون وديث وضيقه مالك عند الكافة قلت ليس فيه الدلالة على ما ذهبوا اليه لان الجن لما اخبروا عن انفسهم
وكان الرجل منهم يتعالى بالبيد الى قوله اسند ذلك اليه كما قاله ابن عطية وان ابي حيان سيأتي وهو مثل التصدير كما ان قل
الجن الله من يجيرني من عذابه الجن قل انما ادعو ربي ولا اشرك به احدا كما ابدى بعضهم وكما قال موسى
يا بصيرة قل انه لا يخفى عليه السلام من قبل فيقال له سلامة ولا تلدوا الا فاجرا كما ابدى بعضهم وكما قال نوح
قيل يا ادم وحواء والحسن بن علي عليهما السلام لولد قتيل يريد حمزة وقيل سيد الشهداء وقيل سيد الحفاة
من يقتل به لانهم اولى واحق به عليه ثم هو المروي عن الوسيط اختيارا فلا ك فان قلت ما معنى سيدها ومولاها حين انها قالت
منهم لما لا يعبد الا الله وبه العقل وكيف يكون مولى بالاضافة وكم منهم من عبث بالعقل والحر في وكانه لم يزل ياتي ابا بعد ابا
او اريد بصير الحفاة قلت نعم ومنه عليه السلام لعمر هذا ابو الحفاة او اريد بالسيد الكامل في بابه من قولهم
من لك يا فلان اي ما انتهى اليه امرك وبانيس اصلا ما يانهر حتى الطير وان بادر بين
اوتين ومنه قوله تعالى وكيم من قرية عتت عن امر ربها وعن رسوله صلى الله عليه وسلم كل قرن اهل عصر وزمان
عليه وسلم كل الجن وزاد الزجاج بقية الدهر وكان الناس كانت تسمية بعض الحيوان طيارا كما تسمية بعض
الجاهلية عاقلا ثم قيل لهم ذلك لانهم ظنوا ان الطير والوحش لا تعقل وقيل لانهم لا يرون فاعلا
الرسول صلى الله عليه وسلم ان الجن لما سمعوا القرآن ولوا الى قومهم منذرين وقيل ان الله تعالى
اعلم نبيه بما دار بين الجن وبين قومهم وقيل ان الله تعالى اعلم نبيه بما دار بين الجن وبين قومهم
وقيل ان الله تعالى اعلم نبيه بما دار بين الجن وبين قومهم وقيل ان الله تعالى اعلم نبيه بما دار بين الجن وبين قومهم

سورة الجن مكية وهي ثمان وعشرون وآيها ثلاث وثلاثون

بسم الله الرحمن الرحيم

قل يا محمد اوحي الي واسمه وحي مقال الوحي
أنه استمع واذن فاء الرسل قلت وهو
وقد اطلعه الله على ذلك ايضا بالكسر وقرئ
وفتح على اجراء القول مجرى الظن لانه ناب
العلم في محل عليها التوافق فاكان مالك
قولهم الا الاشتمل الاخرس واصله اسمع
للجار والمجرور فلما به كانه قيل اصغى هذا
سمعها وكذا الباقي فقد جاء للجن جماعة
من الشخصاني وهم الكوفيون عدة وعامة
اعلامهم حين رجعوا اليهم لقوله فاعلمي
بها بيعا مثبا بما لنا الكيت يحسن
الاخبار وعجبا مصدر نوصف به وضع موضع
حذا كما له ونظائره يهدي الى الرشد
والضمير به لله ولما كان الايمان
قالوا امنا بذلك برنا الحلا او وثني نعبده
فوارب ربنا فنصره جدربنا عظمته عن قولك بحق او فاعلي او عن ظني
ان لن تقول الانس والجن على الله كذبا ومعنى ما اتخذ صاحبة ولا ولدا
ان الجن لما سمعوا القرآن وتيقنوا انه من عند الله ونفوا عنه الشرك
عدوا ما كان يقوله سفهاؤهم من الكذب على الله تعالى فقالوا ان الله تعالى
لم يتخذ صاحبة ولا ولدا كما يزعم سفهاؤنا وقيل ان الجن لما سمعوا القرآن
ورأوا ما فيه من التوحيد والاعراض عن الشهوات قالوا ان الذي يأمر بهذا
لا يأمر الا بالحق فآمنوا به وقيل ان الجن لما سمعوا القرآن
علموا ان ما كانوا يعتقدونه في الجاهلية من ان الله اتخذ صاحبة
وولدا باطل وقيل ان الجن لما سمعوا القرآن علموا ان ما كانوا يعتقدونه
في الجاهلية من ان الله اتخذ صاحبة وولدا باطل وقيل ان الجن لما سمعوا القرآن
علموا ان ما كانوا يعتقدونه في الجاهلية من ان الله اتخذ صاحبة وولدا باطل

وهي ثمان وعشرون وآيها ثلاث وثلاثون

بسم الله الرحمن الرحيم

قل يا محمد اوحي الي واسمه وحي مقال الوحي
أنه استمع واذن فاء الرسل قلت وهو
وقد اطلعه الله على ذلك ايضا بالكسر وقرئ
وفتح على اجراء القول مجرى الظن لانه ناب
العلم في محل عليها التوافق فاكان مالك
قولهم الا الاشتمل الاخرس واصله اسمع
للجار والمجرور فلما به كانه قيل اصغى هذا
سمعها وكذا الباقي فقد جاء للجن جماعة
من الشخصاني وهم الكوفيون عدة وعامة
اعلامهم حين رجعوا اليهم لقوله فاعلمي
بها بيعا مثبا بما لنا الكيت يحسن
الاخبار وعجبا مصدر نوصف به وضع موضع
حذا كما له ونظائره يهدي الى الرشد
والضمير به لله ولما كان الايمان
قالوا امنا بذلك برنا الحلا او وثني نعبده
فوارب ربنا فنصره جدربنا عظمته عن قولك بحق او فاعلي او عن ظني
ان لن تقول الانس والجن على الله كذبا ومعنى ما اتخذ صاحبة ولا ولدا
ان الجن لما سمعوا القرآن وتيقنوا انه من عند الله ونفوا عنه الشرك
عدوا ما كان يقوله سفهاؤهم من الكذب على الله تعالى فقالوا ان الله تعالى
لم يتخذ صاحبة ولا ولدا كما يزعم سفهاؤنا وقيل ان الجن لما سمعوا القرآن
علموا ان ما كانوا يعتقدونه في الجاهلية من ان الله اتخذ صاحبة
وولدا باطل وقيل ان الجن لما سمعوا القرآن علموا ان ما كانوا يعتقدونه
في الجاهلية من ان الله اتخذ صاحبة وولدا باطل

أوزاد الجن الانس رهقا بايمانهم واعمالهم لاستعاذتهم بهم وايقاعهم اياهم في الاثم قلت كما فسّر به وهو كلام الجن بعضهم
لبعض ومن للتبيين وقيل للتعليل والضمير لانس والمعنى يعوذون بالجن فزاد الجن الانس رهقا بسبب تعوذهم بهم
وقيل كان الرجل اذا نزل بواد قال اعوذ بسيد هذا الوادي من شر سفهاء قومه فذلك رهقهم اياه وقيل كان الرجل
في الجاهلية اذا نزل بواد قال اعوذ بعزيز هذا الوادي من شر ما فيه من الجن فلما رأت الجن ذلك قالوا انا نعوذ
بالانس فزادوهم رهقا وقيل كان الرجل في الجاهلية اذا نزل بواد قال اعوذ بعزيز هذا الوادي من شر سفهاء قومه فذلك رهقهم
وقيل كان الرجل في الجاهلية اذا نزل بواد قال اعوذ بعزيز هذا الوادي من شر سفهاء قومه فذلك رهقهم
وقيل كان الرجل في الجاهلية اذا نزل بواد قال اعوذ بعزيز هذا الوادي من شر سفهاء قومه فذلك رهقهم
وقيل كان الرجل في الجاهلية اذا نزل بواد قال اعوذ بعزيز هذا الوادي من شر سفهاء قومه فذلك رهقهم
وقيل كان الرجل في الجاهلية اذا نزل بواد قال اعوذ بعزيز هذا الوادي من شر سفهاء قومه فذلك رهقهم
وقيل كان الرجل في الجاهلية اذا نزل بواد قال اعوذ بعزيز هذا الوادي من شر سفهاء قومه فذلك رهقهم
وقيل كان الرجل في الجاهلية اذا نزل بواد قال اعوذ بعزيز هذا الوادي من شر سفهاء قومه فذلك رهقهم
وقيل كان الرجل في الجاهلية اذا نزل بواد قال اعوذ بعزيز هذا الوادي من شر سفهاء قومه فذلك رهقهم
وقيل كان الرجل في الجاهلية اذا نزل بواد قال اعوذ بعزيز هذا الوادي من شر سفهاء قومه فذلك رهقهم
وقيل كان الرجل في الجاهلية اذا نزل بواد قال اعوذ بعزيز هذا الوادي من شر سفهاء قومه فذلك رهقهم
وقيل كان الرجل في الجاهلية اذا نزل بواد قال اعوذ بعزيز هذا الوادي من شر سفهاء قومه فذلك رهقهم
وقيل كان الرجل في الجاهلية اذا نزل بواد قال اعوذ بعزيز هذا الوادي من شر سفهاء قومه فذلك رهقهم
وقيل كان الرجل في الجاهلية اذا نزل بواد قال اعوذ بعزيز هذا الوادي من شر سفهاء قومه فذلك رهقهم
وقيل كان الرجل في الجاهلية اذا نزل بواد قال اعوذ بعزيز هذا الوادي من شر سفهاء قومه فذلك رهقهم
وقيل كان الرجل في الجاهلية اذا نزل بواد قال اعوذ بعزيز هذا الوادي من شر سفهاء قومه فذلك رهقهم
وقيل كان الرجل في الجاهلية اذا نزل بواد قال اعوذ بعزيز هذا الوادي من شر سفهاء قومه فذلك رهقهم
وقيل كان الرجل في الجاهلية اذا نزل بواد قال اعوذ بعزيز هذا الوادي من شر سفهاء قومه فذلك رهقهم
وقيل كان الرجل في الجاهلية اذا نزل بواد قال اعوذ بعزيز هذا الوادي من شر سفهاء قومه فذلك رهقهم
وقيل كان الرجل في الجاهلية اذا نزل بواد قال اعوذ بعزيز هذا الوادي من شر سفهاء قومه فذلك رهقهم
وقيل كان الرجل في الجاهلية اذا نزل بواد قال اعوذ بعزيز هذا الوادي من شر سفهاء قومه فذلك رهقهم

لنفتنهم فيه ومن يعرض عن ذكر
ربه يسلكه عذابا صعدا • وأن
المساجد لله فلا تدعوا مع الله أحدا •
وأنه لما قام عبد الله يدعوه كادوا
يكونون عليه لبدا • قل إنما أدعوا
ربي ولا أشرك به أحدا • قل إني
لا أملك لكم ضرا ولا رشدا •
قل إني لن يجيرني من الله أحد ولن
أجد من دونه ملتحدا • إلا بلاغا من
الله ورسالاته ومن يعص الله ورسوله

[illegible]

فإن له نار جهنم خالدين فيها
أبدا • حتى إذا رأوا ما يوعدون
فسيعلمون من أضعف ناصرا وأقل
عددا • قل إن أدري أقريب ما توعدون
أم يجعل له ربي أمدا • عالم الغيب فلا يظهر
على غيبه أحدا • إلا من ارتضى من رسول فإنه
يسلك من بين يديه ومن خلفه رصدا • ليعلم
أن قد أبلغوا رسالات ربهم وأحاط بما لديهم
وأحصى كل شيء عددا •

سورة المزمل مكية وهي تسع عشرة آية

بسم الله الرحمن الرحيم
يا أيها المزمل قم الليل إلا قليلا نصفه

سورة المزمل مكية وهي تسع عشرة آية أو عشرون

بسم الله الرحمن الرحيم

[illegible]

[illegible]

او انقص منه قليلا • او زد عليه
ورتل القرآن ترتيلا • انا سنلقي عليك
قولا ثقيلا • ان ناشئة الليل هي اشد
وطأ واقوم قيلا • ان لك في النهار
سبحا طويلا • واذكر اسم ربك وتبتل
اليه تبتيلا • رب المشرق والمغرب لا اله
الا هو فاتخذه وكيلا • واصبر على ما
يقولون واهجرهم هجرا جميلا • و
ذرني والمكذبين اولي النعمة
ومهلهم قليلا • ان لدينا انكالا و
جحيما • وطعاما ذا غصة وعذابا

[illegible]

[illegible]

يوم ترجف الارض والجبال •
وكانت الجبال كثيبا مهيلا •
انا ارسلنا اليكم رسولا شاهدا
عليكم كما ارسلنا الى فرعون رسولا •
فعصى فرعون الرسول فاخذناه اخذا
وبيلا • فكيف تتقون ان كفرتم
يوما يجعل الولدان شيبا • السماء منفطر
به كان وعده مفعولا • ان هذه تذكرة
فمن شاء اتخذ الى ربه سبيلا • ان ربك
يعلم انك تقوم ادنى من ثلثي الليل

[illegible]

مطوق للخبر من المصدر وهو اقوى من الحلى والمشتق وهو اقوى من المصدر والوصف وهو الوجيه والاخير
وكلمة من الزمن متعلق وبعضه في تلك ساعة من عمرك فاتركه وانه يقوم الليل والنهار وكان يقدر بهما لقدس
ساعاتها لا الله وحده والمقدم اسمه هو وجعل مبتدأ سيأتي عليه ويقدرونها لما علم من الاحصاء والتقدير
عليه والتعبير في المخصوصة بالمصدر بقدرا وفي الحالة بصوت كم حيث الاوقات وكما ياتي تكم حسابها بالعدد والسنوات الاتي
احد والتلاوة بترتيل الاحتياط وهذه الشاق على المكلف بما يعسر الى مشقة اعراضه وكثرة وقد يكون لاستكثار على الحق
بما لا يتعود وما استعوذ اما ان الخطاب للامة بما يعسر الى استكثار اعراضه وكثرة ويعتد به وان يشق بشدة ويعتضد فيكون
تخييرا وان يتغير حال الوقت وقرا الاعمش بالنصب باضمار اكره ولا ابعد الاجر الجزيل الخمر الدنيوي وورد في ابن
مسعود ولا تمنن ان تستكثر وبحوزة الرفع اي تعده اي تعطيه قليلا كما روي احضر الوحي والرفيق فليس ولوجه ابيه
واستعمال الصبر وقيل على اذى المشركين وعن لقمن هو عمل صالح كانه وصله بما قبله وجعله سببا لوجوب العمل
من غير استكثار وقوله اكون العمل متعلق بالقوم لا بصبر ولا بمحذوف هو مصبور عليه ومصبور عنه ويراد به الكثير لان
الاجر على القليل لا يقال صبرت على الله ولا على شكر الله لان الصبر لما يعسر الى النفس ويشق عليها والشكر بخلافه
ونحوه ولا تمنن ان تستكثر ما اعطيت حال من الضمير في تمنن او مفعول له اي لا تمنن لهذا الغرض وهو ان تستكثر
ويجوز ان يكون موسطا بينهما مرفوع المحل على انه خبر مبتدأ محذوف اي هو ان تستكثر وقيل هو منصوب باضمار ان
بعد الواو كما في قوله للبس عباءة وتقر عيني احب الي من لبس الشفوف وقيل الواو بمعنى رب كقوله ولا ترج السخاء
وما اليمن بن غانم ولا عطف على ما قبله من المجرور برب وقيل بالقسم وجوابه محذوف وقيل هي واو القسم
اقسم بربك وبصبرك لاجله او على اذاهم فيه او بالصلاة التي هي اشق العبادات او بالعمل الصالح او بالله ليوافق
قسمه قسمهم به في قولهم نشهد بالله انك لرسوله وقيل هي للعطف على القسم المحذوف في بربك كانه قيل ربك لتبعثن
ولتسألن عما كنتم تعملون وربك لتجزين بأعمالكم وقيل للاستئناف والقسم محذوف وعن ابن عباس رضي الله عنهما
ما وعظ الله احدا بهذه الموعظة غيره وعن ابن عباس رضي الله عنهما ما كان له من حاجة الا ابتدأ بها وعن
ابن عباس رضي الله عنهما ما كان له من حاجة الا ابتدأ بها وعن ابن عباس رضي الله عنهما ما كان له من حاجة الا ابتدأ بها

سورة المدثر مكية

وهي ست وخمسون اية

بسم الله الرحمن الرحيم

يا ايها المدثر قم فانذر وربك فكبر وثيابك فطهر والرجز فاهجر ولا تمنن تستكثر وربك فاصبر فاذا نقر في الناقور فذلك يومئذ يوم عسير على الكافرين غير يسير ذرني ومن خلقت وحيدا وجعلت له مالا ممدودا وبنين شهودا ومهدت له تمهيدا ثم يطمع ان ازيد كلا انه كان لاياتنا عنيدا سارهقه صعودا انه فكر وقدر فقتل كيف قدر ثم قتل كيف قدر ثم نظر ثم عبس وبسر ثم ادبر واستكبر فقال ان هذا الا سحر يؤثر ان هذا الا قول البشر سأصليه سقر وما ادراك ما سقر لا تبقي ولا تذر لواحة للبشر عليها تسعة عشر وما جعلنا اصحاب النار الا ملائكة وما جعلنا عدتهم الا فتنة للذين كفروا ليستيقن الذين اوتوا الكتاب ويزداد الذين امنوا ايمانا ولا يرتاب الذين اوتوا الكتاب والمؤمنون وليقول الذين في قلوبهم مرض والكافرون ماذا اراد الله بهذا مثلا كذلك يضل الله من يشاء ويهدي من يشاء وما يعلم جنود ربك الا هو وما هي الا ذكرى للبشر كلا والقمر والليل اذ ادبر والصبح اذا اسفر انها لاحدى الكبر نذيرا للبشر لمن شاء منكم ان يتقدم او يتاخر كل نفس بما كسبت رهينة الا اصحاب اليمين في جنات يتساءلون عن المجرمين ما سلككم في سقر قالوا لم نك من المصلين ولم نك نطعم المسكين وكنا نخوض مع الخائضين وكنا نكذب بيوم الدين حتى اتانا اليقين فما تنفعهم شفاعة الشافعين فما لهم عن التذكرة معرضين كانهم حمر مستنفرة فرت من قسورة بل يريد كل امرئ منهم ان يؤتى صحفا منشرة كلا بل لا يخافون الاخرة كلا انه تذكرة فمن شاء ذكره وما يذكرون الا ان يشاء الله هو اهل التقوى واهل المغفرة

الجزء الثامن والعشرون من تجزئة ثلاثين

سورة المدثر مكية وهي ست وخمسون اية

بسم الله الرحمن الرحيم

يا ايها المدثر قم فانذر وربك فكبر وثيابك فطهر والرجز فاهجر ولا تمنن تستكثر وربك فاصبر فاذا نقر في الناقور فذلك يومئذ يوم عسير على الكافرين غير يسير ذرني ومن خلقت وحيدا وجعلت له مالا ممدودا وبنين شهودا ومهدت له تمهيدا ثم يطمع ان ازيد كلا انه كان لاياتنا عنيدا سارهقه صعودا انه فكر وقدر فقتل كيف قدر ثم قتل كيف قدر ثم نظر ثم عبس وبسر ثم ادبر واستكبر فقال ان هذا الا سحر يؤثر ان هذا الا قول البشر سأصليه سقر وما ادراك ما سقر لا تبقي ولا تذر لواحة للبشر عليها تسعة عشر وما جعلنا اصحاب النار الا ملائكة وما جعلنا عدتهم الا فتنة للذين كفروا ليستيقن الذين اوتوا الكتاب ويزداد الذين امنوا ايمانا ولا يرتاب الذين اوتوا الكتاب والمؤمنون وليقول الذين في قلوبهم مرض والكافرون ماذا اراد الله بهذا مثلا كذلك يضل الله من يشاء ويهدي من يشاء وما يعلم جنود ربك الا هو وما هي الا ذكرى للبشر كلا والقمر والليل اذ ادبر والصبح اذا اسفر انها لاحدى الكبر نذيرا للبشر لمن شاء منكم ان يتقدم او يتاخر كل نفس بما كسبت رهينة الا اصحاب اليمين في جنات يتساءلون عن المجرمين ما سلككم في سقر قالوا لم نك من المصلين ولم نك نطعم المسكين وكنا نخوض مع الخائضين وكنا نكذب بيوم الدين حتى اتانا اليقين فما تنفعهم شفاعة الشافعين فما لهم عن التذكرة معرضين كانهم حمر مستنفرة فرت من قسورة بل يريد كل امرئ منهم ان يؤتى صحفا منشرة كلا بل لا يخافون الاخرة كلا انه تذكرة فمن شاء ذكره وما يذكرون الا ان يشاء الله هو اهل التقوى واهل المغفرة

والقشاوة في تفكره وتسميته القرآن سحرا **ويجوز** أن يكون كلمة الردع متبوعة بقوله سأرهقه صعودا ...

ومعناه ... **فقتل كيف قدر** ... **او** ... **وروى** ...

وقدر • فقتل كيف قدر • ثم قتل كيف قدر • ثم نظر • ثم عبس وبسر • ثم أدبر واستكبر • فقال إن هذا إلا سحر يؤثر • إن هذا إلا قول البشر • سأصليه سقر • وما أدراك ما سقر • لا تبقي ولا تذر • لواحة للبشر • عليها تسعة عشر • وما جعلنا أصحاب النار إلا ملائكة وما جعلنا عدتهم إلا فتنة للذين كفروا ليستيقن الذين أوتوا الكتاب ويزداد الذين آمنوا إيمانا ولا يرتاب الذين أوتوا الكتاب والمؤمنون وليقول الذين في قلوبهم

فان قلت ... **قلت** ... **وقيل** ... **وعن** ... **وقرئ** ... **وروي** ...

... **فان قلت** ... **قلت** ... **فان قلت** ... **قلت** ... **والمعنى** ... **الكاف** ...

مرض والكافرون ماذا أراد الله بهذا مثلا كذلك يضل الله من يشاء ويهدي من يشاء وما يعلم جنود ربك إلا هو وما هي إلا ذكرى للبشر • كلا والقمر • والليل إذ أدبر • والصبح إذا أسفر • إنها لإحدى الكبر • نذيرا للبشر • لمن شاء منكم أن يتقدم أو يتأخر • كل نفس بما كسبت رهينة • إلا أصحاب اليمين • في جنات يتساءلون

... **وقيل** ... **والمراد** ... **وعن علي** ... **فان قلت** ...

[illegible]

ما سلككم في سقر • قالوا لم نك من المصلين • ولم نك نطعم المسكين • وكنا نخوض مع الخائضين • وكنا نكذب بيوم الدين • حتى أتانا اليقين • فما تنفعهم شفاعة الشافعين • فما لهم عن التذكرة معرضين • كأنهم حمر مستنفرة • فرت من قسورة • بل يريد كل امرئ منهم أن يؤتى صحفا منشرة • كلا بل لا يخافون الآخرة • كلا إنه تذكرة • فمن شاء ذكره • وما يذكرون إلا أن يشاء الله هو أهل التقوى وأهل المغفرة •

سورة القيمة مكية وهي تسع وثلثون آية

[illegible]

عن رسول الله صلى الله عليه وسلم [illegible]

سورة القيمة مكية وهي تسع وثلثون آية

بسم الله الرحمن الرحيم

[illegible]

[illegible]

بسم الله الرحمن الرحيم • لا أقسم بيوم القيمة • ولا أقسم بالنفس اللوامة • أيحسب الإنسان ألن نجمع عظامه • بلى قادرين على أن نسوي بنانه • بل يريد الإنسان ليفجر أمامه • يسأل أيان يوم القيمة • فإذا برق البصر • وخسف القمر • وجمع الشمس والقمر • يقول الإنسان يومئذ أين المفر • كلا لا وزر • إلى ربك يومئذ المستقر • ينبأ الإنسان يومئذ بما قدم وأخر • بل الإنسان على نفسه بصيرة •

[illegible]

[illegible]

لَا تُحَرِّكْ بِهِ لِسَانَكَ لِتَعْجَلَ بِهِ • إِنَّ عَلَيْنَا جَمْعَهُ وَقُرْآنَهُ • فَإِذَا قَرَأْنَاهُ فَاتَّبِعْ قُرْآنَهُ • ثُمَّ إِنَّ عَلَيْنَا بَيَانَهُ • كَلَّا بَلْ تُحِبُّونَ الْعَاجِلَةَ • وَتَذَرُونَ الْآخِرَةَ • وُجُوهٌ يَوْمَئِذٍ نَاضِرَةٌ • إِلَىٰ رَبِّهَا نَاظِرَةٌ • وَوُجُوهٌ يَوْمَئِذٍ بَاسِرَةٌ • تَظُنُّ أَنْ يُفْعَلَ بِهَا فَاقِرَةٌ • كَلَّا إِذَا بَلَغَتِ التَّرَاقِيَ • وَقِيلَ مَنْ رَاقٍ • وَظَنَّ أَنَّهُ الْفِرَاقُ • وَالْتَفَّتِ السَّاقُ بِالسَّاقِ • إِلَىٰ رَبِّكَ يَوْمَئِذٍ الْمَسَاقُ • فَلَا صَدَّقَ وَلَا صَلَّىٰ • وَلَٰكِنْ كَذَّبَ وَتَوَلَّىٰ • ثُمَّ ذَهَبَ إِلَىٰ أَهْلِهِ يَتَمَطَّىٰ • أَوْلَىٰ لَكَ فَأَوْلَىٰ • ثُمَّ أَوْلَىٰ لَكَ فَأَوْلَىٰ • أَيَحْسَبُ الْإِنْسَانُ أَنْ يُتْرَكَ سُدًى • أَلَمْ يَكُ نُطْفَةً مِنْ مَنِيٍّ يُمْنَىٰ • ثُمَّ كَانَ عَلَقَةً فَخَلَقَ فَسَوَّىٰ • فَجَعَلَ مِنْهُ الزَّوْجَيْنِ الذَّكَرَ وَالْأُنْثَىٰ • أَلَيْسَ ذَٰلِكَ بِقَادِرٍ عَلَىٰ أَنْ يُحْيِيَ الْمَوْتَىٰ

سورة الانسان مكية احدى وثلثون آية

[illegible]

سورة الانسان مكية وهي احدى وثلثون آية

بسم الله الرحمن الرحيم

[illegible]

بِسْمِ اللَّهِ الرَّحْمَٰنِ الرَّحِيمِ هَلْ أَتَىٰ عَلَى الْإِنْسَانِ حِينٌ مِنَ الدَّهْرِ لَمْ يَكُنْ شَيْئًا مَذْكُورًا • إِنَّا خَلَقْنَا الْإِنْسَانَ مِنْ نُطْفَةٍ أَمْشَاجٍ نَبْتَلِيهِ فَجَعَلْنَاهُ سَمِيعًا بَصِيرًا • إِنَّا هَدَيْنَاهُ السَّبِيلَ إِمَّا شَاكِرًا وَإِمَّا كَفُورًا • إِنَّا أَعْتَدْنَا لِلْكَافِرِينَ سَلَاسِلَ وَأَغْلَالًا وَسَعِيرًا • إِنَّ الْأَبْرَارَ يَشْرَبُونَ مِنْ كَأْسٍ كَانَ مِزَاجُهَا كَافُورًا • عَيْنًا يَشْرَبُ بِهَا عِبَادُ اللَّهِ يُفَجِّرُونَهَا تَفْجِيرًا • يُوفُونَ بِالنَّذْرِ وَيَخَافُونَ يَوْمًا كَانَ شَرُّهُ مُسْتَطِيرًا • وَيُطْعِمُونَ الطَّعَامَ عَلَىٰ حُبِّهِ مِسْكِينًا وَيَتِيمًا وَأَسِيرًا • إِنَّمَا نُطْعِمُكُمْ لِوَجْهِ اللَّهِ

[illegible]

وجعلنا نفسه واحدا لم نعولها شيئا **وعن** مجاهد انا انهم ما كلموه ولكن علم الله منهم فاثنى عليهم **والسلور والكفور** مصدران كالشكر والكفر **انا هديناه** بينا له الخير والشر **اما شاكرا** مؤمنا **واما كفورا** كافرا وانما لا ينصرف لحمل لفظه على معناه **يا ايها الذين آمنوا** بالله ورسوله **كونوا قوامين** مواظبين على القيام بالعدل في الشهادة **بالقسط** بالصدق في وصفه لهم بالعصمة مما طعنوا به عليهم **شهداء لله** بما امركم به **ولو على انفسكم** بان تقروا عليها بالحق **او الوالدين والاقربين** ان كانت الشهادة عليهما **ان يكن غنيا او فقيرا** فلا تحابوا الغني لغناه ولا ترحموا الفقير لفقره **فالله اولى بهما** بالغني والفقير منكم **فلا تتبعوا الهوى** لا تتبعوا ما تهوى انفسكم من الحيف **ان تلووا** ان تلوا الشهادة بان تحرفوها او تلووا السنتكم عن اقامتها **او تعرضوا** عن اقامتها **فان الله كان بما تعملون خبيرا** فيجازيكم عليه **روى** ان الآية نزلت في اليهود حين آمنوا بموسى ثم عبدوا العجل ثم آمنوا بعيسى ثم كفروا بمحمد **والقطر** الجانب **والآصال** جمع اصل وهو ما بين العصر والمغرب **وقطعنا** فرقناهم **امما** قبائل لا يعرف بعضها بعضا **منهم الصالحون** المؤمنون **ومنهم دون ذلك** الكافرون **وظننا** علمنا **ان لن نعجز الله** ان لن نفوته **هربا** من قضائه **لما سمعنا الهدى** القرآن **يبخسا** نقصانا من حسناته **ولا رهقا** ولا ظلما بزيادة سيئاته **قددا** فرقا مختلفة **نظن** نعلم **بعجزه** بفواته **هربا** منا **ان يؤمن** بمحمد **فلا يخاف** جزاء **بخسا** نقصانا من حسناته **ولا رهقا** ولا ظلما بزيادة سيئاته **ومنا القاسطون** الجائرون عن الحق **فمن اسلم فاولئك تحروا رشدا** قصدوا قصدا **ليستقيم** الناس **على الطريقة** على الاسلام **لاسقيناهم** لوسعنا عليهم **ماء غدقا** كثيرا **ليفتنهم فيه** لنختبرهم فيه فنعلم من يثبت على الايمان ممن يرتد **ومن يعرض** عن الايمان **يسلكه** يدخله **عذابا صعدا** شاقا لا راحة فيه **وان المساجد لله** المواضع التي بنيت للصلاة **فلا تدعوا** فلا تعبدوا **مع الله احدا** في المساجد **وانه لما قام** لما قام **عبد الله** محمد صلى الله عليه وسلم **يدعوه** يعبد الله وحده **كادوا** الجن **يكونون عليه لبدا** متراكمين بعضهم على بعض تعجبا مما رأوا من عبادته وائتمامهم به **قل انما ادعو ربي** ما عليكم في عبادته **ولا املك لكم ضرا ولا رشدا** ان لم اعبده **قل لن يجيرني من الله احد** ان عصيته **ولن اجد من دونه ملتحدا** ملجأ **الا بلاغا** استثناء من قوله لا املك لكم ضرا ولا رشدا **ومن يعص الله ورسوله** في ترك التوحيد **فان له نار جهنم** **ان** ما **يوعدون** من العذاب **ابدا** **حتى اذا رأوا** يوم بدر **ما يوعدون** من العذاب **فسيعلمون** عند نزوله بهم **من اضعف ناصرا** انحن ام المشركون **واقل عددا** **قل ان ادري** ما **ارأيت** ما **امد** غاية **عالم الغيب** **فلا يظهر** يطلع **على غيبه** على الغيب الذي يختص به **الا من ارتضى** اختاره **من رسول** فيطلعه على ما شاء من غيبه **فانه يسلك** يجعل **من بين يديه** امام الرسول **ومن خلفه** خلف الرسول **رصدا** حفظة من الملائكة يحفظونه من الشياطين **ليعلم** الله **ان قد ابلغوا** الرسل **رسالات ربهم** **واحاط بما لديهم** بما عند الرسل من الوحي **واحصى كل شيء عددا** علما **يا ايها المزمل** المتزمل بثيابه **قم الليل** صل **الا قليلا** **نصفه** بدل من الليل **او انقص منه قليلا** **او زد عليه** على النصف **ورتل القرآن ترتيلا** اقرأه على تمكث **انا سنلقي عليك قولا ثقيلا** **ان ناشئة الليل** ساعاته **هي اشد وطئا** موافقة للقلب واللسان **واقوم قيلا** **ان لك في النهار سبحا** تقلبا في حوائجك **واذكر اسم ربك** **وتبتل** انقطع **اليه تبتيلا** **رب المشرق والمغرب** **فاتخذه وكيلا** **واصبر على ما يقولون** **واهجرهم هجرا جميلا** **وذرني والمكذبين** **اولي النعمة** **ومهلهم قليلا** **ان لدينا انكالا** **وجحيما** **وطعاما ذا غصة** **وعذابا اليما** **يوم ترجف** تتحرك **الارض والجبال** **وكانت الجبال كثيبا مهيلا** **انا ارسلنا اليكم رسولا** **شاهدا عليكم** **كما ارسلنا الى فرعون رسولا** **فعصى فرعون الرسول** **فاخذناه اخذا وبيلا** **فكيف تتقون** **ان كفرتم** **يوما** **يجعل الولدان شيبا** **السماء منفطر به** **كان وعده** **مفعولا** **ان هذه** **تذكرة** **فمن شاء اتخذ** **ان ربك يعلم** **انك تقوم** **ادنى** **وثلثه** **وطائفة** **والله يقدر** **علم** **ان لن تحصوه** **فتاب** **فاقرؤا** **علم** **سيكون** **يضربون** **يبتغون** **يقاتلون** **فاقرؤا** **وآتوا** **واقرضوا** **تجدوه** **خيرا** **واعظم** **واستغفروا** **غفور** **رحيم**

لا ازيد منكم جزاء ولا شكورا **انا نخاف من ربنا يوما عبوسا** **قمطريرا** **فوقاهم الله شر ذلك اليوم ولقاهم نضرة وسرورا** **وجزاهم بما صبروا جنة وحريرا** **متكئين فيها على الارائك لا يرون فيها شمسا ولا زمهريرا** **وذللت قطوفها تذليلا** **ويطاف عليهم بآنية من فضة وكوابا** **كانت قواريرا** **قوارير من فضة قدروها تقديرا** **وسقوا فيها كاسا** **كان مزاجها زنجبيلا** **عينا فيها تسمى سلسبيلا** **ويطوف عليهم ولدان** **مخلدون اذا رأيتهم حسبتهم لؤلؤا منثورا** **واذا رأيت ثم رأيت نعيما وملكا كبيرا** **عاليهم** **ثياب سندس** **خضر واستبرق** **وحلوا** **اساور من فضة** **وسقاهم** **طهورا** **ان هذا كان لكم جزاء** **وكان سعيكم مشكورا** **انا نحن نزلنا عليك القرآن تنزيلا** **فاصبر لحكم ربك** **ولا تطع منهم** **اثما او كفورا** **واذكر اسم ربك** **بكرة** **واصيلا** **ومن الليل** **فاسجد له** **وسبحه** **ليلا طويلا** **ان هؤلاء** **يحبون العاجلة** **ويذرون** **وراءهم** **يوما ثقيلا** **نحن خلقناهم** **واسرنا** **اسرهم** **وشددنا** **اسرهم** **اذا شئنا** **بدلنا** **تبديلا** **ان هذه** **تذكرة** **فمن شاء** **اتخذ** **الى ربه** **سبيلا** **وما تشاؤن** **الا** **ان يشاء** **الله** **ان الله** **كان** **عليما** **حكيما** **يدخل** **رحمته** **من يشاء** **والظالمين** **اعد** **اليما**

تقديرا **ويشفون** **فيها كاسا** **كان مزاجها زنجبيلا** **عينا فيها** **شيء** **سلسبيلا** **ويطوف عليهم ولدان** **مخلدون** **اذا رأيتهم** **حسبتهم** **لؤلؤا** **منثورا** **واذا رأيت** **ثم** **رأيت** **نعيما** **وملكا** **ملكا كبيرا** **عاليهم** **ثياب سندس** **خضر واستبرق** **وحلوا** **اساور** **من فضة** **وسقاهم** **ربهم** **شرابا** **طهورا** **ان هذا كان لكم جزاء** **وكان سعيكم مشكورا** **انا نحن نزلنا** **عليك القرآن** **تنزيلا** **فاصبر** **لحكم ربك** **ولا تطع منهم** **اثما او كفورا** **واذكر اسم ربك** **بكرة** **واصيلا**

وعن مجاهد لا ينفض كما تصنعون **وقرئ** فوره **وما على الباء** للفعول **وجحدته**

سورة والمرسلات

بسم الله الرحمن الرحيم

والمرسلات عرفا فالعاصفات عصفا والناشرات نشرا فالفارقات فرقا فالملقيات ذكرا عذرا او نذرا انما توعدون لواقع اذا النجوم طمست واذا السماء فرجت واذا الجبال نسفت واذا الرسل اقتت لاي يوم اجلت ليوم الفصل وما ادراك ما يوم الفصل ويل يومئذ للمكذبين الم نهلك الاولين ثم نتبعهم الاخرين كذلك نفعل بالمجرمين ويل يومئذ للمكذبين الم نخلقكم من ماء مهين فجعلناه في قرار مكين الى قدر معلوم فقدرنا فنعم القادرون ويل يومئذ للمكذبين الم نجعل الارض كفاتا احياء وامواتا وجعلنا فيها رواسي شامخات واسقيناكم ماء فراتا ويل يومئذ للمكذبين انطلقوا الى ما كنتم به تكذبون انطلقوا الى ظل ذي ثلاث شعب لا ظليل ولا يغني من اللهب انها ترمي بشرر كالقصر كانه جمالت صفر ويل يومئذ للمكذبين هذا يوم لا ينطقون ولا يؤذن لهم فيعتذرون ويل يومئذ للمكذبين هذا يوم الفصل جمعناكم والاولين فان كان لكم كيد فكيدون ويل يومئذ للمكذبين ان المتقين في ظلال وعيون وفواكه مما يشتهون كلوا واشربوا هنيئا بما كنتم تعملون انا كذلك نجزي المحسنين ويل يومئذ للمكذبين كلوا وتمتعوا قليلا انكم مجرمون ويل يومئذ للمكذبين واذا قيل لهم اركعوا لا يركعون ويل يومئذ للمكذبين فبأي حديث بعده يؤمنون

بسم الله الرحمن الرحيم

والمرسلات عرفا فالعاصفات عصفا والناشرات نشرا فالفارقات فرقا فالملقيات ذكرا عذرا او نذرا انما توعدون لواقع فاذا النجوم طمست واذا السماء فرجت واذا الجبال نسفت واذا الرسل اقتت لاي يوم اجلت ليوم الفصل وما ادراك ما يوم الفصل ويل يومئذ للمكذبين الم نهلك الاولين ثم نتبعهم الاخرين كذلك نفعل بالمجرمين ويل يومئذ للمكذبين الم نخلقكم من ماء مهين فجعلناه في قرار مكين الى قدر معلوم فقدرنا فنعم القادرون ويل يومئذ للمكذبين الم نجعل الارض كفاتا احياء وامواتا وجعلنا فيها رواسي شامخات واسقيناكم ماء فراتا ويل يومئذ للمكذبين انطلقوا الى ما كنتم به تكذبون انطلقوا الى ظل ذي ثلاث شعب لا ظليل ولا يغني من اللهب انها ترمي بشرر كالقصر كانه جمالت صفر ويل يومئذ للمكذبين هذا يوم لا ينطقون ولا يؤذن لهم فيعتذرون ويل يومئذ للمكذبين هذا يوم الفصل جمعناكم والاولين فان كان لكم كيد فكيدون ويل يومئذ للمكذبين ان المتقين في ظلال وعيون وفواكه مما يشتهون كلوا واشربوا هنيئا بما كنتم تعملون انا كذلك نجزي المحسنين ويل يومئذ للمكذبين كلوا وتمتعوا قليلا انكم مجرمون ويل يومئذ للمكذبين واذا قيل لهم اركعوا لا يركعون ويل يومئذ للمكذبين فبأي حديث بعده يؤمنون

ايوبا قال الفارسي باب كلام العرب المبهم فسّت كافت اذا ابتدد بالمنصف وعجنوه بيت الجبال ليسا وكانت الجبال كثيبا مهيلا وقيل احدث بسرعة من اماكنها من انسفت الحنطة اذا اخذت وقرئت طيّت ورتجت وشيّعت شدّدوه قرئ اقتت وقتت مشدّدة او مخففا فيهما من اصل الواو ومعنى توقيتها لاهوالها ان يحضرن فيه للشهادة على امم والتاجيل اجل كالوقيت من الوقت لاي يوم اجلت لعذاب يوم او تعجيب من قولهم ليوم الفصل يوم الفصل بين الخلائق وهو اليوم الذي يفصل من الخلائق وما ادراك ما يوم الفصل تعظيم لشأنه وتهويل لأمره ويل يومئذ للمكذبين تكرير للوعيد عند كل آية من هذه الآيات لتضاعف عقوبتهم بتضاعف جناياتهم او لأن كل آية منها تنطوي على وعيد خاص بمن كذب بها ويجوز ان يكون معنى ويل يومئذ ويل لهم في الآخرة ويوم القيامة ألم نهلك الاولين ألم نتبع الآخرين كذلك نفعل بالمجرمين ويل يومئذ للمكذبين ألم نخلقكم من ماء مهين فجعلناه في قرار مكين الى قدر معلوم فقدرنا فنعم القادرون ويل يومئذ للمكذبين ألم نجعل الأرض كفاتا أحياء وأمواتا وجعلنا فيها رواسي شامخات وأسقيناكم ماء فراتا ويل يومئذ للمكذبين انطلقوا إلى ما كنتم به تكذبون انطلقوا إلى ظل ذي ثلاث شعب لا ظليل ولا يغني من اللهب إنها ترمي بشرر كالقصر كأنه جمالت صفر ويل يومئذ للمكذبين هذا يوم لا ينطقون ولا يؤذن لهم فيعتذرون ويل يومئذ للمكذبين هذا يوم الفصل جمعناكم والأولين فإن كان لكم كيد فكيدون ويل يومئذ للمكذبين إن المتقين في ظلال وعيون وفواكه مما يشتهون كلوا واشربوا هنيئا بما كنتم تعملون إنا كذلك نجزي المحسنين ويل يومئذ للمكذبين كلوا وتمتعوا قليلا إنكم مجرمون ويل يومئذ للمكذبين وإذا قيل لهم اركعوا لا يركعون ويل يومئذ للمكذبين فبأي حديث بعده يؤمنون

ألم نجعل الأرض كفاتا أحياء وأمواتا وجعلنا فيها رواسي شامخات وأسقيناكم ماء فراتا ويل يومئذ للمكذبين انطلقوا إلى ما كنتم به تكذبون انطلقوا إلى ظل ذي ثلاث شعب لا ظليل ولا يغني من اللهب إنها ترمي بشرر كالقصر كأنه جمالت صفر ويل يومئذ للمكذبين هذا يوم لا ينطقون ولا يؤذن لهم فيعتذرون ويل يومئذ للمكذبين هذا يوم الفصل جمعناكم والأولين فإن كان لكم كيد فكيدون ويل يومئذ للمكذبين إن المتقين في ظلال وعيون وفواكه مما يشتهون كلوا واشربوا هنيئا بما كنتم تعملون إنا كذلك نجزي المحسنين ويل يومئذ للمكذبين كلوا وتمتعوا قليلا إنكم مجرمون ويل يومئذ للمكذبين وإذا قيل لهم اركعوا لا يركعون ويل يومئذ للمكذبين فبأي حديث بعده يؤمنون

ألم نجعل الأرض كفاتا أحياء وأمواتا وجعلنا فيها رواسي شامخات وأسقيناكم ماء فراتا ويل يومئذ للمكذبين انطلقوا إلى ما كنتم به تكذبون انطلقوا إلى ظل ذي ثلاث شعب لا ظليل ولا يغني من اللهب إنها ترمي بشرر كالقصر كأنه جمالت صفر ويل يومئذ للمكذبين هذا يوم لا ينطقون ولا يؤذن لهم فيعتذرون ويل يومئذ للمكذبين هذا يوم الفصل جمعناكم والأولين فإن كان لكم كيد فكيدون ويل يومئذ للمكذبين إن المتقين في ظلال وعيون وفواكه مما يشتهون كلوا واشربوا هنيئا بما كنتم تعملون إنا كذلك نجزي المحسنين ويل يومئذ للمكذبين كلوا وتمتعوا قليلا إنكم مجرمون ويل يومئذ للمكذبين وإذا قيل لهم اركعوا لا يركعون ويل يومئذ للمكذبين فبأي حديث بعده يؤمنون

سورة عم يتساءلون

مكية وتسمى سورة النبأ

بسم الله الرحمن الرحيم

ويل يومئذ للمكذبين • هذا يوم لا ينطقون • ولا يؤذن لهم فيعتذرون • ويل يومئذ للمكذبين • هذا يوم الفصل جمعناكم والأولين • فإن كان لكم كيد فكيدون • ويل يومئذ للمكذبين • إن المتقين في ظلال وعيون • وفواكه مما يشتهون • كلوا واشربوا هنيئا بما كنتم تعملون • إنا كذلك نجزي المحسنين • ويل يومئذ للمكذبين • [illegible] • ويل يومئذ للمكذبين • فبأي حديث بعده يؤمنون •

[illegible]

بسم الله الرحمن الرحيم

فإن قلت ... قلت ... وقيل ... وقيل ...

عم يتساءلون • عن النبأ العظيم • الذي هم فيه مختلفون • كلا سيعلمون • ثم كلا سيعلمون • ألم نجعل الأرض مهادا • والجبال أوتادا • وخلقناكم أزواجا • وجعلنا نومكم سباتا • وجعلنا الليل لباسا • وجعلنا النهار معاشا • وبنينا فوقكم سبعا شدادا • وجعلنا سراجا وهاجا • وأنزلنا من المعصرات ماء ثجاجا • لنخرج به حبا ونباتا • وجنات ألفافا • إن يوم الفصل كان ميقاتا • يوم ينفخ في الصور فتأتون أفواجا • [illegible] • لابثين فيها أحقابا •

[illegible]

إلا حميماً وغساقاً • جزاءً وفاقاً • إنهم كانوا لا يرجون حساباً • وكذبوا بآياتنا كذاباً • وكل شيء أحصيناه كتاباً • فذوقوا فلن نزيدكم إلا عذاباً • إن للمتقين مفازاً • حدائق وأعناباً • وكواعب أتراباً • وكأساً دهاقاً • لا يسمعون فيها لغواً ولا كذاباً • جزاءً من ربك عطاءً حساباً • رب السماوات والأرض وما بينهما الرحمن لا يملكون منه خطاباً • يوم يقوم الروح والملائكة صفاً لا يتكلمون إلا من أذن له الرحمن وقال صواباً • ذلك اليوم الحق فمن شاء اتخذ إلى ربه مآباً • إنا أنذرناكم عذاباً قريباً يوم ينظر المرء ما قدمت يداه ويقول الكافر يا ليتني كنت تراباً •

[illegible]

[illegible]

سورة والنازعات مكية وهي خمس وأربعون آية

بسم الله الرحمن الرحيم

أقسم سبحانه بطوائف الملائكة التي تنزع الأرواح من الأجساد [illegible]

[illegible]

سورة والنازعات مكية [illegible]

بسم الله الرحمن الرحيم

والنازعات غرقاً • والناشطات نشطاً • والسابحات سبحاً • فالسابقات سبقاً • فالمدبرات أمراً • يوم ترجف الراجفة • تتبعها الرادفة • قلوب يومئذ واجفة • أبصارها خاشعة • يقولون أئنا لمردودون في الحافرة • أإذا كنا عظاماً نخرة • قالوا تلك إذاً كرة خاسرة • فإنما هي زجرة واحدة • فإذا هم بالساهرة • هل أتاك حديث موسى • إذ ناداه ربه بالواد المقدس طوى •

[illegible]

[illegible] وقرأ اهل المدينة [illegible] واهديك الى ربك [illegible]

[illegible] فتخشى [illegible]

[illegible] ومنه [illegible]

[illegible] بدا [illegible]

الآية الكبرى [illegible]

[illegible] قال الحسن [illegible]

[illegible] وقيل [illegible] وعن [illegible]

[illegible] وعن [illegible]

[illegible] وقيل [illegible]

[illegible] وقيل [illegible]

[illegible] اغطش [illegible]

[illegible] وقرأ [illegible]

[illegible] فان قلت [illegible]

[illegible] الطامة الكبرى [illegible] وقيل [illegible]

[illegible] وقيل [illegible] وما [illegible] وقرأ [illegible]

[illegible] وقرأ [illegible]

[illegible] وهي [illegible] وقيل [illegible]

[illegible] وقيل [illegible]

[illegible] وعن [illegible]

[illegible] وقيل [illegible]

[illegible] وقرئ [illegible]

[illegible] فان قلت [illegible] قلت [illegible] فان قلت [illegible]

[illegible] قلت [illegible]

[illegible] عن رسول الله صلى الله عليه وسلم [illegible]

سورة عبس مكية وهي اثنتان واربعون آية

بسم الله الرحمن الرحيم

اتى رسول الله صلى الله عليه وسلم [illegible]

[illegible]

سورة عبس مكية اثنتان واربعون

[illegible] وروى [illegible]

[illegible] وقد روى [illegible]

[illegible] ولعله [illegible]

[illegible] وقيل [illegible] وفي [illegible]

[illegible] وقرئ [illegible]

[illegible] وقرأ [illegible] و [illegible]

[illegible] وقيل [illegible]

[illegible] وقرأ [illegible] فان قلت [illegible]

[illegible] قلت [illegible]

[illegible]

[illegible]

مكرمة مرفوعة مطهرة بأيدي سفرة
كرام بررة • قتل الإنسان ما أكفره
من أي شيء خلقه • من نطفة خلقه فقدره •
ثم السبيل يسره • ثم أماته فأقبره •
ثم إذا شاء أنشره • كلا لما يقض ما أمره •
فلينظر الإنسان إلى طعامه • أنا صببنا
الماء صبا • ثم شققنا الأرض شقا • فأنبتنا
فيها حبا • وعنبا وقضبا • وزيتونا و
نخلا • وحدائق غلبا • وفاكهة وأبا •
متاعا لكم ولأنعامكم • فإذا جاءت
الصاخة • يوم يفر المرء من أخيه •
وأمه وأبيه • وصاحبته وبنيه •

[illegible]

[illegible]

سورة التكوير مكية وهي تسع وعشرون آية

بسم الله الرحمن الرحيم

في التكوير وجهان [illegible]

لكل امرئ منهم يومئذ شأن
يغنيه • وجوه يومئذ مسفرة •
ضاحكة مستبشرة • ووجوه
يومئذ عليها غبرة • ترهقها قترة • أولئك هم الكفرة الفجرة •

سورة التكوير مكية تسع وعشرون آية

بسم الله الرحمن الرحيم

إذا الشمس كورت • وإذا النجوم انكدرت •
وإذا الجبال سيرت • وإذا العشار عطلت •
وإذا الوحوش حشرت • وإذا البحار سجرت •
وإذا النفوس زوجت • وإذا الموءودة سئلت •
بأي ذنب قتلت • وإذا الصحف
نشرت • وإذا السماء كشطت •

[illegible]

وَإِذَا الْجَحِيمُ سُعِّرَتْ • وَإِذَا الْجَنَّةُ أُزْلِفَتْ • عَلِمَتْ نَفْسٌ مَا أَحْضَرَتْ • فَلَا أُقْسِمُ بِالْخُنَّسِ • الْجَوَارِ الْكُنَّسِ • وَاللَّيْلِ إِذَا عَسْعَسَ • وَالصُّبْحِ إِذَا تَنَفَّسَ • إِنَّهُ لَقَوْلُ رَسُولٍ كَرِيمٍ • ذِي قُوَّةٍ عِنْدَ ذِي الْعَرْشِ مَكِينٍ • مُطَاعٍ ثَمَّ أَمِينٍ • وَمَا صَاحِبُكُمْ بِمَجْنُونٍ • وَلَقَدْ رَآهُ بِالْأُفُقِ الْمُبِينِ • وَمَا هُوَ عَلَى الْغَيْبِ بِضَنِينٍ • وَمَا هُوَ بِقَوْلِ شَيْطَانٍ رَجِيمٍ • فَأَيْنَ تَذْهَبُونَ • إِنْ هُوَ إِلَّا ذِكْرٌ لِلْعَالَمِينَ • لِمَنْ شَاءَ مِنْكُمْ أَنْ يَسْتَقِيمَ • وَمَا تَشَاءُونَ إِلَّا أَنْ يَشَاءَ اللَّهُ رَبُّ الْعَالَمِينَ •

سورة انفطرت مكية وهي تسع عشرة اية

بسم الله الرحمن الرحيم

سورة الانفطار تسع عشرة آية

بِسْمِ اللَّهِ الرَّحْمَنِ الرَّحِيمِ •

إِذَا السَّمَاءُ انْفَطَرَتْ • وَإِذَا الْكَوَاكِبُ انْتَثَرَتْ • وَإِذَا الْبِحَارُ فُجِّرَتْ • وَإِذَا الْقُبُورُ بُعْثِرَتْ • عَلِمَتْ نَفْسٌ مَا قَدَّمَتْ وَأَخَّرَتْ • يَا أَيُّهَا الْإِنْسَانُ مَا غَرَّكَ بِرَبِّكَ الْكَرِيمِ • الَّذِي خَلَقَكَ فَسَوَّاكَ فَعَدَلَكَ • فِي أَيِّ صُورَةٍ مَا شَاءَ رَكَّبَكَ • كَلَّا بَلْ تُكَذِّبُونَ بِالدِّينِ • وَإِنَّ عَلَيْكُمْ لَحَافِظِينَ • كِرَامًا كَاتِبِينَ • يَعْلَمُونَ مَا تَفْعَلُونَ • إِنَّ الْأَبْرَارَ لَفِي نَعِيمٍ • وَإِنَّ الْفُجَّارَ لَفِي جَحِيمٍ • يَصْلَوْنَهَا يَوْمَ الدِّينِ • وَمَا هُمْ عَنْهَا بِغَائِبِينَ • وَمَا أَدْرَاكَ مَا يَوْمُ الدِّينِ • ثُمَّ مَا أَدْرَاكَ مَا يَوْمُ الدِّينِ • يَوْمَ لَا تَمْلِكُ نَفْسٌ لِنَفْسٍ شَيْئًا وَالْأَمْرُ يَوْمَئِذٍ لِلَّهِ •

سورة المطففين مختلف فيها وهي ست وثلثون آية

بسم الله الرحمن الرحيم

[illegible]

سورة المطففين ست وثلثون آية

بسم الله الرحمن الرحيم
ويل للمطففين • الذين اذا اكتالوا على الناس يستوفون • واذا كالوهم او وزنوهم يخسرون • الا يظن اولئك انهم مبعوثون • ليوم عظيم • يوم يقوم الناس لرب العالمين • كلا ان كتاب الفجار لفي سجين • وما ادراك ما سجين • كتاب مرقوم • ويل يومئذ للمكذبين • الذين يكذبون بيوم الدين • وما يكذب به الا كل معتد اثيم • اذا تتلى عليه آياتنا قال اساطير الاولين • كلا بل ران على قلوبهم ما كانوا يكسبون • كلا انهم عن ربهم يومئذ لمحجوبون • ثم انهم لصالوا الجحيم •

[illegible]

[illegible]

ثم يقال هذا الذي كنتم به تكذبون • كلا ان كتاب الابرار لفي عليين • وما ادراك ما عليون • كتاب مرقوم • يشهده المقربون • ان الابرار لفي نعيم • على الارائك ينظرون • تعرف في وجوههم نضرة النعيم • يسقون من رحيق مختوم • ختامه مسك وفي ذلك فليتنافس المتنافسون • ومزاجه من تسنيم • عينا يشرب بها المقربون • ان الذين اجرموا كانوا من الذين آمنوا يضحكون • واذا مروا بهم يتغامزون • واذا انقلبوا الى اهلهم انقلبوا فكهين • واذا رأوهم قالوا ان هؤلاء لضالون • وما ارسلوا عليهم حافظين • فاليوم الذين آمنوا من الكفار يضحكون • على الارائك ينظرون • هل ثوب الكفار ما كانوا يفعلون •

سورة انشقت مكية خمس وعشرون آية

[illegible]

سورة انشقت مكية وهي خمس وعشرون آية

بسم الله الرحمن الرحيم

بسم الله الرحمن الرحيم

إذا السماء انشقت • وأذنت لربها وحقت • وإذا الأرض مدت • وألقت ما فيها وتخلت • وأذنت لربها وحقت • يا أيها الإنسان إنك كادح إلى ربك كدحا فملاقيه • فأما من أوتي كتابه بيمينه • فسوف يحاسب حسابا يسيرا • وينقلب إلى أهله مسرورا • وأما من أوتي كتابه وراء ظهره • فسوف يدعو ثبورا • ويصلى سعيرا • إنه كان في أهله مسرورا • إنه ظن أن لن يحور •

بلى إن ربه كان به بصيرا • فلا أقسم بالشفق • والليل وما وسق • والقمر إذا اتسق • لتركبن طبقا عن طبق • فما لهم لا يؤمنون • وإذا قرئ عليهم القرآن لا يسجدون • بل الذين كفروا يكذبون • والله أعلم بما يوعون • فبشرهم بعذاب أليم • إلا الذين آمنوا وعملوا الصالحات لهم أجر غير ممنون

سورة البروج مكية ثنتان وعشرون آية

بسم الله الرحمن الرحيم

والسماء ذات البروج • واليوم الموعود • وشاهد ومشهود

سورة البروج مكية وهي ثنتان وعشرون آية

بسم الله الرحمن الرحيم

[illegible]

عن رسول الله صلى الله عليه وسلم من قرأ سورة البروج [illegible]

سورة الطارق وهي مكية سبع عشرة آية بسم الله الرحمن الرحيم

النجم الثاقب [illegible] والمراد [illegible]

فان قلت [illegible] قلت [illegible]

[illegible] وروى [illegible]

[illegible] فان قلت

[illegible] قلت [illegible] وقيل [illegible] وروي [illegible] فان قلت [illegible] قلت [illegible]

[illegible]

سورة الطارق مكية سبع عشرة آية

بسم الله الرحمن الرحيم

والسماء والطارق وما أدراك ما الطارق النجم الثاقب [illegible]

[illegible]

سورة الأعلى مكية تسع عشرة آية

[illegible]

سورة الأعلى مكية وهي تسع عشرة آية

بسم الله الرحمن الرحيم

سبح اسم ربك الأعلى [illegible]

[illegible] وقرأ [illegible] وفي [illegible]

[illegible]

سورة الغاشية مكية وهي ست وعشرون آية بسم الله الرحمن الرحيم

[illegible]

سورة الفجر مكية وهي تسع وعشرون آية

بسم الله الرحمن الرحيم

[illegible]

إلا من تولى وكفر • فيعذبه الله العذاب الأكبر • إن إلينا إيابهم • ثم إن علينا حسابهم •

سورة الفجر مكية تسع وعشرون

بسم الله الرحمن الرحيم • والفجر • وليال عشر • والشفع والوتر • والليل إذا يسر • هل في ذلك قسم لذي حجر • ألم تر كيف فعل ربك بعاد • إرم ذات العماد • التي لم يخلق مثلها في البلاد • وثمود الذين جابوا الصخر بالواد • وفرعون ذي الأوتاد •

[illegible]

[illegible]

الذين طغوا في البلاد • فأكثروا فيها الفساد • فصب عليهم ربك سوط عذاب • إن ربك لبالمرصاد • فأما الإنسان إذا ما ابتلاه ربه فأكرمه ونعمه • فيقول ربي أكرمن • وأما إذا ما ابتلاه فقدر عليه رزقه • فيقول ربي أهانن • كلا بل لا يكرمون اليتيم • ولا يحضون على طعام المسكين • ويأكلون التراث أكلا لما • ويحبون المال حبا جما

[illegible]

[illegible] ... فان قلت ... قلت ... وبومئذ ... فان قلت ... قلت ... وروى ... ايتذكر ... [illegible]

كَلَّا إِذَا دُكَّتِ الْأَرْضُ دَكًّا دَكًّا • وَجَاءَ رَبُّكَ وَالْمَلَكُ صَفًّا صَفًّا • وَجِيءَ يَوْمَئِذٍ بِجَهَنَّمَ يَوْمَئِذٍ يَتَذَكَّرُ الْإِنْسَانُ وَأَنَّى لَهُ الذِّكْرَى • يَقُولُ يَا لَيْتَنِي قَدَّمْتُ لِحَيَاتِي • فَيَوْمَئِذٍ لَا يُعَذِّبُ عَذَابَهُ أَحَدٌ • وَلَا يُوثِقُ وَثَاقَهُ أَحَدٌ • يَا أَيَّتُهَا النَّفْسُ الْمُطْمَئِنَّةُ • ارْجِعِي إِلَى رَبِّكِ رَاضِيَةً مَرْضِيَّةً • فَادْخُلِي فِي عِبَادِي • وَادْخُلِي جَنَّتِي •

[illegible] ... فورى ... وعن ... وقيل ... وروى ... والمطمئنة ... فان قلت ... وقرا ... وقيل ... وقلت ... [illegible] ... عن رسول الله صلى الله [illegible]

سورة البلد مكية وهي عشرون آية بسم الله الرحمن الرحيم

اقسم سبحانه بالبلد الحرام [illegible] ... عن ... وكذلك ... [illegible]

[illegible] ... فان قلت ... قلت ... فان قلت ... قلت ... فان قلت قلت ... وقيل ... وقيل ... و ... [illegible]

سورة مكية وهي عشرون آية

بِسْمِ اللَّهِ الرَّحْمَٰنِ الرَّحِيمِ • لَا أُقْسِمُ بِهَٰذَا الْبَلَدِ • وَأَنْتَ حِلٌّ بِهَٰذَا الْبَلَدِ • وَوَالِدٍ وَمَا وَلَدَ • لَقَدْ خَلَقْنَا الْإِنْسَانَ فِي كَبَدٍ • أَيَحْسَبُ أَنْ لَنْ يَقْدِرَ عَلَيْهِ أَحَدٌ • يَقُولُ أَهْلَكْتُ مَالًا لُبَدًا • أَيَحْسَبُ أَنْ لَمْ يَرَهُ أَحَدٌ • أَلَمْ نَجْعَلْ لَهُ عَيْنَيْنِ • وَلِسَانًا وَشَفَتَيْنِ • وَهَدَيْنَاهُ النَّجْدَيْنِ • فَلَا اقْتَحَمَ الْعَقَبَةَ • وَمَا أَدْرَاكَ مَا الْعَقَبَةُ • فَكُّ رَقَبَةٍ • أَوْ إِطْعَامٌ فِي يَوْمٍ ذِي مَسْغَبَةٍ • يَتِيمًا ذَا مَقْرَبَةٍ • أَوْ مِسْكِينًا ذَا مَتْرَبَةٍ • ثُمَّ كَانَ مِنَ الَّذِينَ آمَنُوا

[illegible] ... وقيل ... فان قلت ... قلت ... والاقتحام ... وعن ... وفي ... وعن ... قرئ ... وقرئ ... والمسغبة ... وعن ... وقرئ ... [illegible]

[illegible]

سورة والشمس مكية وهي خمس عشرة آية بسم الله الرحمن الرحيم

[illegible]

وتواصوا بالصبر وتواصوا بالمرحمة • أولئك أصحاب الميمنة • والذين كفروا بآياتنا هم أصحاب المشأمة • عليهم نار مؤصدة •

سورة الشمس مكية خمس عشرة آية

بسم الله الرحمن الرحيم • والشمس وضحاها • والقمر إذا تلاها • والنهار إذا جلاها • والليل إذا يغشاها • والسماء وما بناها • والأرض وما طحاها • ونفس وما سواها • فألهمها فجورها وتقواها • قد أفلح من زكاها • وقد خاب من دساها • كذبت ثمود بطغواها • إذ انبعث أشقاها • فقال لهم رسول الله ناقة الله وسقياها • فكذبوه فعقروها

[illegible]

[illegible]

سورة الليل مكية وهي إحدى وعشرون آية بسم الله الرحمن الرحيم

[illegible]

فدمدم عليهم ربهم بذنبهم فسواها • ولا يخاف عقباها •

سورة الليل إحدى وعشرون آية مكية

بسم الله الرحمن الرحيم • والليل إذا يغشى • والنهار إذا تجلى • وما خلق الذكر والأنثى • إن سعيكم لشتى • فأما من أعطى واتقى • وصدق بالحسنى • فسنيسره لليسرى • وأما من بخل واستغنى • وكذب بالحسنى • فسنيسره للعسرى • وما يغني عنه ماله إذا تردى • إن علينا للهدى • وإن لنا للآخرة والأولى • فأنذرتكم نارا تلظى • لا يصلاها إلا الأشقى • الذي كذب وتولى • وسيجنبها الأتقى • الذي يؤتي ماله يتزكى • وما لأحد عنده من نعمة تجزى • إلا ابتغاء وجه ربه الأعلى • ولسوف يرضى •

سورة الضحى مكية إحدى عشرة آية

بسم الله الرحمن الرحيم • والضحى • والليل إذا سجى • ما ودعك

[illegible]

سورة الضحى مكية وهي إحدى عشرة آية بسم الله الرحمن الرحيم

[illegible]

[illegible]

ذلك وما قلى • وللآخرة خير لك من الأولى • ولسوف يعطيك ربك فترضى • ألم يجدك يتيما فآوى • ووجدك ضالا فهدى • ووجدك عائلا فأغنى • فأما اليتيم فلا تقهر • وأما السائل فلا تنهر • وأما بنعمة ربك فحدث •

سورة الشرح مكية وهي ثمان آيات

[illegible]

[illegible]

سورة الشرح مكية وهي ثمان آيات بسم الله الرحمن الرحيم

[illegible]

بسم الله الرحمن الرحيم

ألم نشرح لك صدرك • ووضعنا عنك وزرك • الذي أنقض ظهرك • ورفعنا لك ذكرك • فإن مع العسر يسرا • إن مع العسر يسرا • فإذا فرغت فانصب • وإلى ربك فارغب •

[illegible]

سورة والتين مكية وهي ثمان آيات بسم الله الرحمن الرحيم

أقسم بهما لأنهما عجيبان من بين أصناف الأشجار المثمرة روي أنه أهدي لرسول الله صلى الله عليه وسلم طبق من تين فأكل منه

سورة التين مكية ثمان آيات

بسم الله الرحمن الرحيم

والتين والزيتون • وطور سينين • وهذا البلد الأمين • لقد خلقنا الإنسان في أحسن تقويم • ثم رددناه أسفل سافلين • إلا الذين آمنوا وعملوا الصالحات فلهم أجر غير ممنون • فما يكذبك بعد بالدين • أليس الله بأحكم الحاكمين •

سورة العلق تسع عشرة آية مكية

سورة العلق مكية وهي تسع عشرة آية بسم الله الرحمن الرحيم

عن ابن عباس ومجاهد هي أول سورة نزلت وأكثر المفسرين على أن الفاتحة أول ما نزل ثم سورة القلم محل باسم ربك النصب على الحال ... فإن قلت كيف قال خلق فلم يذكر له مفعولا ثم قال خلق الإنسان قلت

بسم الله الرحمن الرحيم

اقرأ باسم ربك الذي خلق • خلق الإنسان من علق • اقرأ وربك الأكرم • الذي علم بالقلم • علم الإنسان ما لم يعلم • كلا إن الإنسان ليطغى • أن رآه استغنى • إن إلى ربك الرجعى • أرأيت الذي ينهى • عبدا إذا صلى • أرأيت إن كان على الهدى • أو أمر بالتقوى • أرأيت إن كذب وتولى • ألم يعلم بأن الله يرى • كلا لئن لم ينته لنسفعا

[illegible]

سورة القدر مختلف فيها وهي خمس آيات بسم الله الرحمن الرحيم

[illegible]

[illegible]

سورة القدر خمس آيات مكية

بسم الله الرحمن الرحيم

إنا أنزلناه في ليلة القدر • وما أدراك ما ليلة القدر • ليلة القدر خير من ألف شهر • تنزل الملائكة والروح فيها بإذن ربهم من كل أمر • سلام هي حتى مطلع الفجر

سورة القيمة مكية ثمان آيات

بسم الله الرحمن الرحيم

لم يكن الذين كفروا من أهل الكتاب والمشركين منفكين حتى تأتيهم البينة • رسول من الله يتلو صحفا مطهرة • فيها كتب قيمة • وما تفرق الذين أوتوا الكتاب

سورة القيمة مكية وهي ثمان آيات بسم الله الرحمن الرحيم

[illegible]

[illegible]

سورة الزلزلة مختلف فيها وهي تسع آيات بسم الله الرحمن الرحيم

[illegible]

إلا من بعد ما جاءتهم البينة • وما أمروا إلا ليعبدوا الله مخلصين له الدين حنفاء ويقيموا الصلاة ويؤتوا الزكاة وذلك دين القيمة • إن الذين كفروا من أهل الكتاب والمشركين في نار جهنم خالدين فيها أولئك هم شر البرية • إن الذين آمنوا وعملوا الصالحات أولئك هم خير البرية • جزاؤهم عند ربهم جنات عدن تجري من تحتها الأنهار خالدين فيها أبدا رضي الله عنهم ورضوا عنه ذلك لمن خشي ربه •

سورة الزلزلة تسع آيات مكية

بسم الله الرحمن الرحيم

إذا زلزلت الأرض زلزالها • وأخرجت الأرض أثقالها • وقال الإنسان ما لها • يومئذ تحدث أخبارها • بأن ربك أوحى لها •

[illegible]

سورة العاديات مختلف فيها وهي احدى عشرة آية بسم الله الرحمن الرحيم

[illegible]

أفلا يعلم إذا بعثر ما في القبور • وحصل ما في الصدور • إن ربهم بهم يومئذ لخبير •

سورة العاديات إحدى عشرة آية

سورة القارعة مكية عشر آيات

بسم الله الرحمن الرحيم

القارعة • ما القارعة • وما أدراك ما القارعة • يوم يكون الناس كالفراش المبثوث • وتكون الجبال كالعهن المنفوش • فأما من ثقلت

سورة القارعة مكية وهي عشر آيات

بسم الله الرحمن الرحيم

سورة التكاثر ثمان آيات مكية

بسم الله الرحمن الرحيم

موازينه • فهو في عيشة راضية • وأما من خفت موازينه • فأمه هاوية • وما أدراك ما هيه • نار حامية •

سورة التكاثر ثمان آيات مكية

بسم الله الرحمن الرحيم

ألهاكم التكاثر • حتى زرتم المقابر • كلا سوف تعلمون • ثم كلا سوف تعلمون • كلا لو تعلمون علم اليقين • لترون الجحيم • ثم لترونها عين اليقين • ثم لتسألن يومئذ عن النعيم •

سورة والعصر ثلاث آيات مكية

بسم الله الرحمن الرحيم

والعصر • إن الإنسان لفي خسر • إلا الذين آمنوا وعملوا الصالحات وتواصوا بالحق وتواصوا بالصبر •

سورة الهمزة تسع آيات مكية

بسم الله الرحمن الرحيم

سورة العصر مكية وهي ثلاث آيات

بسم الله الرحمن الرحيم

سورة الهمزة مكية وهي تسع آيات

بسم الله الرحمن الرحيم

[illegible]

ويل لكل همزة لمزة الذي جمع مالا وعدده يحسب أن ماله أخلده كلا لينبذن في الحطمة وما أدراك ما الحطمة نار الله الموقدة التي تطلع على الأفئدة إنها عليهم مؤصدة في عمد ممددة

سورة الفيل مكية وهي خمس آيات

سورة الفيل خمس آيات

بسم الله الرحمن الرحيم

ألم تر كيف فعل ربك

[illegible]

[illegible]

بأصحاب الفيل ألم يجعل كيدهم في تضليل وأرسل عليهم طيرا أبابيل ترميهم بحجارة من سجيل فجعلهم كعصف مأكول

سورة قريش مكية وهي أربع آيات

سورة قريش أربع آيات

بسم الله الرحمن الرحيم

لإيلاف قريش إيلافهم رحلة الشتاء

[illegible]

سورة أرأيت مختلف فيها وهي سبع آيات بسم الله الرحمن الرحيم

فليعبدوا رب هذا البيت الذي أطعمهم من جوع وآمنهم من خوف

بسم الله الرحمن الرحيم
أرأيت الذي يكذب بالدين فذلك الذي يدع اليتيم ولا يحض على طعام المسكين فويل للمصلين الذين هم عن صلاتهم ساهون الذين هم يراءون ويمنعون الماعون

سورة الكوثر مكية وهي ثلاث آيات بسم الله الرحمن الرحيم

سورة الكوثر ثلاث آيات مكية

بسم الله الرحمن الرحيم
إنا أعطيناك الكوثر فصل لربك وانحر إن شانئك هو الأبتر

سورة الكافرين مكية وهي ست آيات بسم الله الرحمن الرحيم

بسم الله الرحمن الرحيم
قل يا أيها الكافرون لا أعبد ما تعبدون ولا أنتم عابدون ما أعبد ولا أنا عابد ما عبدتم ولا أنتم عابدون ما أعبد لكم دينكم ولي دين

سورة النصر ثلاث آيات مدنية

سورة النصر مدنية وهي ثلاث آيات بسم الله الرحمن الرحيم

[illegible]

[illegible]

سورة تبت مكية وهي خمس آيات بسم الله الرحمن الرحيم

التباب الهلاك ... والمعنى ... [illegible]

[illegible]

[illegible]

سورة الإخلاص مكية وقيل مدنية وهي أربع آيات بسم الله الرحمن الرحيم

هو ضمير الشأن و الله أحد ... فإن قلت ... قلت ... فإن قلت ... [illegible]

[illegible]

لم يلد ولم يولد ولم يكن له كفوا أحد

سورة الفلق خمس آيات

سورة الفلق مختلف فيها وهي خمس آيات

بسم الله الرحمن الرحيم

قل أعوذ برب الفلق من شر ما خلق ومن شر غاسق إذا وقب ومن شر النفاثات في العقد ومن شر حاسد إذا حسد

[illegible]

[illegible]

سورة الناس مختلف فيها وهي ست آيات

بسم الله الرحمن الرحيم

قل أعوذ برب الناس ملك الناس إله الناس من شر الوسواس الخناس الذي يوسوس في صدور الناس من الجنة والناس

[illegible]

٨٦٨
٤٢٩

تمكنه من بدع الفاظه ومعانيه مع الايجاز الخاذل للفضول وتجنب المستكره الملول ولو لم يكن في مضمونه الا ايراد كل شيء على
قانونه لكفى به ضالة تنشدها محققة الاخبار وجوهرة يتمنى العثور عليها خاتمة البحار وما شرفني به ومجدني واختصني
بكرامته وتوحدني من ارتفاعه على يدي وتهبط بشاراته ونذره ومتنزل آياته وسوره من البلد الامين بين ظهراني
الحرم وبين يدي البيت المحرم حتى وقع التأويل حيث وجد التنزيل ان يهب لي خاتمة الخير ويقيني مصارع السوء
ويتجاوز عني فرطاتي يوم التناد ولا يفضحني بها على رؤوس الاشهاد ويحلني دار المقامة من فضله
بواسع طوله وسابغ نوله انه هو
الجواد الكريم
الرؤف
الرحيم
تم

فرغ من نساخة كلك التفسير العظيم

ضحوة يوم الثلثا لعشرة ايام بقين من شهر شوال
١٠٨٦
المبارك سنة ست وثمانين بعد الالف من الهجرة
النبوية على صاحبها افضل الصلاة والسلام
برسم السيد العلامة علي بن المهدي الهادوي
[illegible]

التفسير الكريم ولوالديه
ولجميع المسلمين والمؤمنين
[illegible]

صدق الله العظيم وبلغ رسوله النبي الكريم
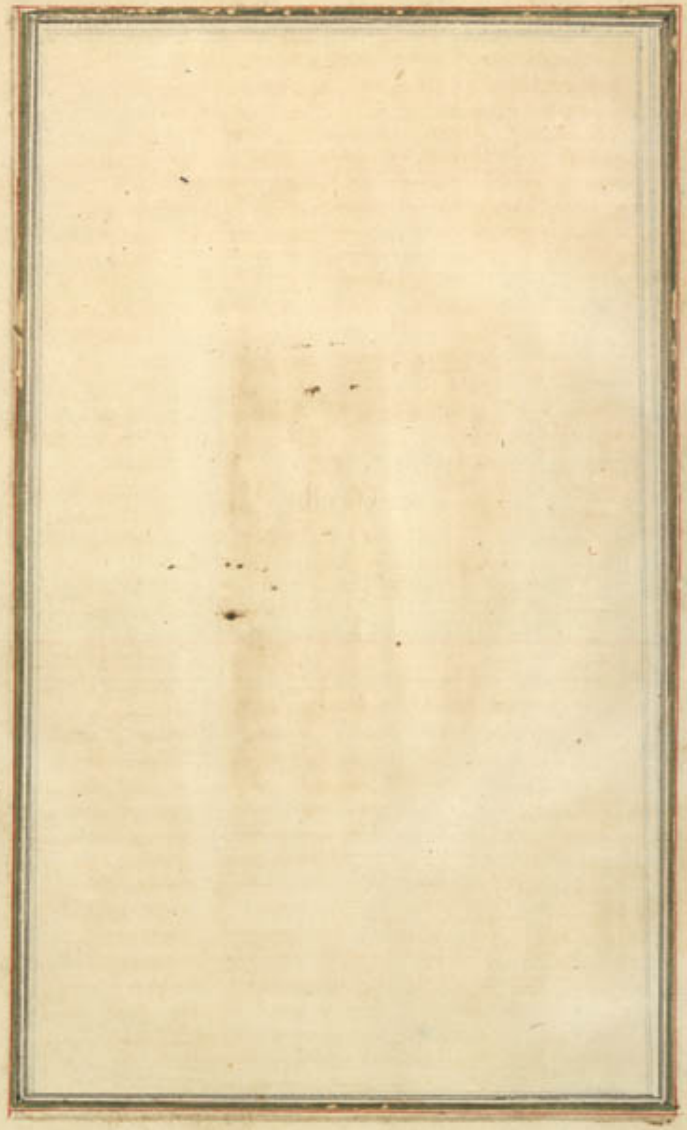
وصلى الله على سيدنا محمد وآله وصحبه وسلم